4a. SEÇAO--D F 10-56
Av. Pres. Wilson 147
EMBAIXADA AMERICANA-Adido Exérc.

DIRETOR
M. PAULO FILHO

Avenida Gomes Freire, 471

REDATOR-CHEFE
ANTONIO CALLADO

Correio da Manhã

Fundador — EDMUNDO BITTENCOURT

SUPERINTENDENTE
JOSÉ V. PORTINHO

RIO DE JANEIRO, QUARTA-FEIRA, 2 DE NOVEMBRO DE 1955

N. 19.205 — ANO LV

GERENTE
ALINIO DE SALLES

Eden estudaria a reforma da Lei dos Casamentos Reais

Advertem, porém, os Comuns, que os países da Comunidade teriam de concordar com a modificação — Repercute em todo o mundo a decisão da princesa Margaret

LONDRES, 1. O premier Sir Anthony Eden declarou hoje, na Câmara dos Comuns, que está examinando a possibilidade de ser reformada a antiga Lei de Casamentos Reais, a fim de que, no futuro, os membros da Família Real se vejam livres das dificuldades que assaltaram a princesa Margaret Rose.

Interrogado pelo deputado trabalhista Marcus Limpton sôbre se considerava a idéia de derrocar ou reformar a lei de 1772, o premiar Eden declarou:

"Tenho muito presente esta possibilidade. Devo advertir à Câmara, no entanto, que esta decisão não se refere apenas ao Reino Unido, mas a todos os países da Comunidade nos quais reina Sua Majestade. A modificação da lei não poderia realizar-se aqui, sem o beneplácito dêsses países".

A lei de 1772 exige que todos os descendentes de George III — entre os quais figura Margaret — devem obter o consentimento do soberano para casar antes dos 25 anos. Se depois dessa idade desejarem casar sem o consentimento do soberano, deverão comunicar ao Conselho Privado e aguardar um ano, antes do casamento, a fim de que o Parlamento tenha oportunidade de apresentar objeções.

A rainha não podia consentir o matrimônio de Margaret com um homem divorciado como o coronel Peter Townsend.

No final, Margaret renunciou a Townsend por causa da Igreja e da Monarquia. Não pediu tão pouco ao Parlamento que modificasse a lei de casamentos reais. — (U.P.).

TOWNSEND DEIXARIA SEU PÔSTO DIPLOMÁTICO

LONDRES, 1. Tôda a Grã-Bretanha saudou hoje a princesa Margaret como heroína de um martírio, em meio de uma corrente de emoções.

Com respeito a Peter Townsend, acredita-se que êle está disposto a renunciar a seu cargo de adido de aeronáutica em Bruxelas, dentro em pouco, para aceitar possivelmente um pôsto na seção de aeronáutica da firma Rolls Royce.

Êle saiu de Clarence House uma hora antes de se publicar o documento que o afastaria da princesa para sempre. Pálido e esgotado, o capitão se dirigiu para Uckefield, onde passou sòzinho a noite. Na próxima 2a. feira, êle terá de regressar a Bruxelas, após um mês de férias, para reassumir suas funções.

Margaret dentro de sua dor, iniciará amanhã mesmo uma agitada série de compromissos oficiais e públicos. Com efeito, amanhã Margaret comparecerá à Catedral de São Paulo, onde será oficiada missa em memória de um servidor dos órfãos. — (U.P.).

DECLARAÇÕES DO ARCEBISPO DE CAUTERBURY

LONDRES, 1. Um porta-voz do dr. Geofrey Fisher, disse, a noite passada:

"O dr. Fisher tinha conhecimento da declaração, porém não tem comentário a fazer a respeito".

Por outro lado, o chefe da Igreja Anglicana da Escócia, foi mais categórico, ao dizer:

"Graças a Deus por isto", exclamou o mui reverendo Thomas Hannay, Primaz da Igreja Anglicana da Escócia, ao saber da notícia. "É uma satisfação que haja prevalecido seu senso do dever". — (U.P.).

REPERCUSSÃO MUNDIAL DA RENÚNCIA DE MARGARET

LONDRES, 1. Líderes religiosos e estadistas da comunidade britânica e pessoas simples de todo o mundo aclamaram, hoje, a decisão da princesa Margaret de não se casar com o comandante Peter Townsend.

A notícia da dramática decisão da princesa espalhou-se ràpidamente pelo mundo. Pessoas de tôdas as camadas sociais manifestaram admiração pela coragem e fôrça de vontade da princesa — quer tenham aprovado ou não o fim aparente do mais comentado romance dos últimos dez anos.

Correspondentes da Reuter em várias partes do mundo transmitiram despachos sôbre a repercussão da desistência da princesa.

O primaz da Austrália, Rev. H. W. K. Mowll, arcebispo de Sidney, declarou em entrevista á imprensa que a decisão da princesa Margaret "será saudada com alívio geral e admiração".

O cardeal Norman Thomas Gilroy, arcebispo católico romano de Sidney, disse: — "Sempre confiei em que a princesa Margaret agiria do modo mais acertado. Desejaria felicitar sua alteza real e Townsend pela decisão a que chegaram".

O primeiro-ministro da Nova Zelândia, Sidney Holland, declarou em Wellington: — "A princesa deu um exemplo brilhante a todos. A sua decisão inspirará e dará estímulo a milhões de pessoas em todo o mundo".

Os líderes do govêrno canadense respiraram de alívio com a notícia de que não mais precisam preocupar-se com dificuldades constitucionais que resultariam de uma decisão contrária á tomada pela princesa.

Em Paris, o homem do povo expressou sua simpatia profunda pela princesa. Em Washington, a maioria dos cidadãos é indiferente. — (U.P.).

(Continua na 11.ª página)

Lonardi reassumiria suas funções amanhã

Os sindicatos livres não irão à greve geral convocada pela C. G. T. peronista

BUENOS AIRES, 1. Espera-se que o presidente Lonardi volte amanhã ao exercício de suas funções de chefe do govêrno. Sabe-se que o presidente resolveu certos assuntos de estado importantes em seu leito da Clínica Otamendi, onde inclusive recebeu seus colaboradores mais imediatos, no últimos três dias, — (U.P.).

A GREVE GERAL

BUENOS AIRES, 1. O vice-presidente da nação, contra-almirante Isaac Rojas, presidiu a uma reunião especial celebrada no gabinete particular do presidente Eduardo Lonardi, na Casa Rosada, reunião que terminou às 18,40 horas.

Apesar da reticência oficial, sabe-se que o contra-almirante Rojas, o ministro do Exército, general Leon Bengoa, o ministro do Trabalho, Luis Cerrutti Costa, o ministro do Interior, Eduardo Busso e o secretário de Imprensa, Juan Carlos Goyeneche, discutiram a iminente greve geral ordenada pela C.G.T.

Busso disse à imprensa, apenas, que o govêrno confia em que se chegará a um acôrdo.

Os dirigentes dos sindicatos livres disseram que os seguintes sindicatos não irão à greve: — gráficos, maquinistas e foguistas, empregados ferroviários, trabalhadores da indústria do vinho, motorneiros e condutores de bondes, motoristas de ônibus, parte dos trabalhadores da indústria da carne e a maioria dos metalúrgicos. — (F.P.).

APROVADO O VEREDICTO DO TRIBUNAL DE HONRA

BUENOS AIRES, 1. O presidente Eduardo Lonardi e o ministro do Exército, general Leon Bengoa, assinaram, ontem, o decreto que aprova o veredicto do Tribunal de Honra do Exército que declara o ex-presidente Perón culpado de "falta gravíssima", privando-o do pôsto de general e do uniforme militar, em virtude de sua "indignidade de conduta". — (U.P.).

RENÚNCIA DE JUIZES

BUENOS AIRES, 1. O Ministério do Interior e Justiça anunciou que foram aceitas as renúncias de 15 magistrados da primeira instância, em conseqüência da reorganização no Poder Judicial no fôro metropolitano. Por êsse motivo, as atividades de todos os tribunais no Distrito Federal foram suspensas até segunda-feira próxima. — (U.P.).

ELOGIADAS AS MEDIDAS ECONÔMICAS DA ARGENTINA

SANTIAGO DO CHILE, 1. O "Diário Ilustrado" aplaudiu, em sua edição de ontem, as medidas econômicas anunciadas pelo govêrno argentino, afirmando que as mesmas não estão inspiradas "em nenhuma consideração de política de rua, senão que procura ardentemente estabelecer a solidez econômica que se requer para que as fôrças vivas da nação se encarreguem de levar o país à prosperidade".

O matutino, editorialmente, adverte que o Chile não pode permitir-se ao luxo de suportar controles governamentais em seu comércio, como ocorreu na Argentina, porque êste último país tem grande recuperação em seus ilimitados recursos de produção. — (U.P.).

RECUPERAÇÃO ARGENTINA

LONDRES, 1. "Quanto tempo levará a Argentina para recuperar sua antiga fôrça econômica?" — pergunta, hoje, um destacado redator da City. — "É sabido que os países produtores primários podem, geralmente, passar de períodos de prosperidade para períodos de crise e voltar, novamente, á prosperidade, com grande rapidez. Assim, em tempos normais, um país naturalmente rico como a Argentina pode recuperar-se muito ràpidamente, porém existem hoje no mundo excedentes de produtos agrícolas tão vultosos que o processo de recuperação poderá levar mais tempo".

Acrescentou: — "A carne, a lã, os couros e as peles poderão desempenhar importante papel na récuperação da Argentina, porém a existência de estoques de mais de 2 bilhões de bushels de trigo no Canadá e Estados Unidos ainda á espera de compradores, bem como bons suprimentos de outros cereais, agrava a situação." — (R.).

BANCO DELAMARE
40 anos de bons serviços prestados à coletividade

PORTUGUÊS e LATIM
por correspondência
D.r Napoleão Mendes de Almeida
Ensino completo, com alunos na Capital, nos Estados e fora do País. RUA LIBERO BADARÓ, 346 - 4.º - Caixa postal 4455. — Tel. 32-9688 — SÃO PAULO. — PEÇA PROSPETO

Severas críticas à Colômbia formuladas na Sociedade Interamericana de Imprensa

Relatório da Comissão de Liberdade de Imprensa – Mensagem de Eisenhower à S.I.P. – Discurso do vice-presidente dos Estados Unidos, Richard Nixon – O drama da imprensa nas Américas

NOVA ORLEANS, 1. Com especial ênfase no caso de "El Tiempo", de Bogotá, o relatório da Comissão de Liberdade de Imprensa foi lido hoje na assembléia plenária da Sociedade Interamericana de Imprensa pelo sr. Jules Dúbois, presidente do citado comitê que declarou: que "o drama da imprensa nas Américas está em que os ditadores consideram que a existência dos jornais depende ùnicamente da sua tolerância e da sua generosidade".

O amplo relatório sôbre a liberdade de imprensa dedica a maior parte de suas páginas à situação na Colômbia e na Argentina, mas cita especialmente a Nicarágua, a Venezuela, a República Dominicana e a Bolívia como nações onde existem violações da liberdade de expressão.

Propõe a comissão que se enviem telegramas de protesto aos presidentes das citadas nações.

A Comissão também pede que se envie a Manuel Odría, presidente do Peru, mensagem solicitando "que permita o regresso ao seu país dos jornalistas exilados, para que possam exercer sua profissão" e que também dê licença para a reabertura dos jornais fechados por seu predecessor". Do mesmo modo, propõe que se peça aos presidentes do Paraguai e da Bolívia que consintam no regresso dos jornalistas exilados e que se envie uma mensagem ao general Lonardi, presidente provisório da Argentina, dizendo que "foi visto com grande satisfação o progresso que se fêz para a restauração da liberdade de expressão e que formule votos para que a devolução de "La Prensa" e de "El Intransigente", de Salta, ao seus verdadeiros donos seja providenciada".

"Os acontecimentos da Argentina — dizem as conclusões do relatório — representam os mais significativos avanços dos últimos 12 meses. A imprensa argentina começa a recobrar sua dignidade e sua independência. A imprensa livre do mundo espera com ansiedade a restituição de "La Prensa" de Buenos Aires e de "El Intransigente", de Salta, aos seus legítimos donos".

Continua textualmente o relatório sôbre a liberdade de imprensa: "seria uma anomalia que o govêrno revolucionário da Argentina dispusesse dos jornais que foram parte do legado estabelecido pelo ditador Perón mediante ordens executivas, deixando a solução do caso de "La Prensa" para os tribunais. A rápida devolução de "La Prensa" aos seus legítimos donos é indispensável à restauração completa da confiança entre os povos". (F.P.).

O CASO DE "EL TIEMPO"

NOVA ORLEANS, 1. Uma comissão da sociedade Interamericana de Imprensa disse hoje que "não se pode esperar que as Nações Unidas tomem providências em favor da liberdade de imprensa". Em seu relatório anual à Assembléia Geral da S. I. P., a Comissão de Liberdade de Imprensa disse que o secretário-geral da ONU, Dag Hammarskjoeld, deu a entender que não podia prestar ajuda de espécie alguma, ao se negar a discutir o caso de "El Tiempo", de Bogotá, com o presidente da Colômbia, Gustavo Rojas Pinilla.

O presidente colombiano fechou recentemente aquêle jornal.

Declarou a Comissão que o direito à liberdade de imprensa está implícito na Declaração Universal dos Direitos Humanos.

O relatório foi submetido à Assembléia Geral por Jules Dubois, correspondente latino-americano da "Tribune", de Chicago.

O relatório descreveu a situação

(Continua na 9.ª página)

MAURELL CATEGÓRICO:

FALSA A CARTA, falsos os fatos nela apontados

General Maurell
Lisura, coragem, honestidade no inquérito.

Na última página, o leitor encontrará uma reportagem completa sôbre o comunicado à imprensa e palavras do general Maurell ontem aos jornalistas, em tôrno do caso Brandi. Em suma: a carta é falsa, falsos são também os fatos nela apontados, segundo as conclusões do inquérito. O leitor encontrará ali caracterizadas tôdas as responsabilidades pela falsificação da carta e de outros documentos a esta ligados.

DULLES CONFERENCIOU com o general Franco em Madri

Não se reuniram ontem os ministros do Exterior dos "Quatro Grandes" – Molotov apresentaria novas propostas sôbre a Alemanha

GENEBRA, 1 — Foster Dulles chegou hoje para Madri, em rápida visita, aproveitando o Dia de Todos os Santos, em que ficam suspensos os trabalhos da conferência dos quatro grandes, aqui. O secretário de Estado vai conferenciar com o general Franco, chefe do govêrno espanhol. Fontes diplomáticas acreditam que o principal assunto nas suas conversações será a defesa do Mediterrâneo, vindo em seguida as relações gerais entre a Espanha e o mundo ocidental. (R.)

MELHORES RELAÇÕES

MADRI, 1 — Ao desembarcar hoje aqui, o secretário de Estado americano, John Foster Dulles, declarou: "A minha visita é uma manifestação do entendimento entre os Estados Unidos e a Espanha e espero que torne ainda melhores as nossas relações".

Disse Foster Dulles que estêve nesta capital há vinte anos. "Creio que pela primeira vez um secretário de Estado americano visita Madri" — declarou.

Acredita-se que Dulles tratará com Franco de assuntos internacionais em têrmos muito amplos, pois permanecerá aqui apenas cinco horas. (R.)

REUNIÃO DE DULLES E FRANCO

MADRI, 1 — A entrevista do general Franco com Foster Dulles, na qual também tomaram parte Martin Artajo, ministro dos Negócios Estrangeiros, Livingstone Mercahnt, subsecretário de Estado adjunto para os assuntos europeus, e John Davis Lodge, embaixador dos Estados Unidos na Espanha, desenrolou-se no gabinete do chefe do Estado espanhol, no Palácio do Pardo.

A entrevista durou 1 hora e 42 minutos. Em seguida Foster Dulles foi conduzido ao salão onde os esperavam os fotógrafos e os representantes da imprensa. Não quis fazer declarações mas prometeu conversar com os jornalistas no aeródromo de Barajas antes de sua partida para Genebra.

Acompanhado por Martin Artajo e por Davis Lodge, o secretário de Estado seguiu depois para o Palácio de Viana, onde tomou parte num almôço oferecido em sua honra pelo ministro espanhol dos Negócios Estrangeiros. (F.P.)

A DIVISÃO DA ALEMANHA

GENEBRA, 1 — A Conferência dos Chanceleres dos 4 Grandes chegou ao momento definitivo de estabelecer uma decisão sôbre a união das duas Alemanhas e o Pacto de Segurança Europeu.

Na sessão de ontem, Molotov apresentou nova proposta que permitiria a continuação da Organização do Pacto do Atlântico e da União da Europa Ocidental e o estabelecimento de uma zona neutra entre a Europa Ocidental e a Europa Oriental.

A proposta de Molotov indica, contudo, que a Alemanha continuará dividida.

A Grã-Bretanha declarou categòricamente que a segurança européia seria impossível se as duas Alemanhas não fôssem unidas.

O chanceler britânico, Harold Mac Millan, pediu que seu colega Molotov apresentasse quanto antes o plano de Moscou com respeito à Alemanha. (U.P.)

ESCOLHERAM A LIBERDADE

BERLIM, 1 — 21.555 alemães fugiram para a Alemanha Ocidental e pediram asilo aqui, no mês de outubro último. (U.P.)

NOVAS PROPOSTAS RUSSAS

GENEBRA, 1 — Serão amanhã apresentadas na Conferência por Molotov, ministro do Exterior russo, novas propostas relativas à Alemanha. Tais propostas serão, naturalmente, conformes com a declaração que acaba de fazer o govêrno da República Democrática Alemã, relativa à criação de um conselho de tôda a Alemanha.

Êsses esclarecimentos sôbre as intenções do ministro do Exterior russo circularam nesta cidade após uma entrevista coletiva do porta-voz russo, reservada aos jornalistas da Europa Oriental. (F.P.)

CONSELHO PAN-GERMÂNICO PEDEM OS COMUNISTAS

BERLIM, 1 — Os comunistas da Alemanha Oriental exortaram os ministros do Exterior dos Quatro Grandes, reunidos em Genebra, a apoiar o estabelecimento de um Conselho Pan-Germânico, que dê à zona comunista e à Alemanha uma representação igual à da Alemanha Ocidental. (U.P.)

O "premier" Faure pediu outro voto de confiança

O debate na Assembléia francesa sôbre as eleições

PARIS, 1. O primeiro-ministro Edgard Faure pediu à Assembléia Nacional um voto de confiança no govêrno, relativamente à sua proposta de antecipação das eleições gerais de julho do ano que vem, para dezembro dêste.

Faure féz essa solicitação na sessão noturna de hoje. (R.)

O DEBATE SÔBRE AS ELEIÇÕES

PARIS, 1. A Assembléia Nacional francesa decidiu hoje, em princípio, que a reforma eleitoral não deve alterar a base do sufrágio, que é a representação proporcional da lei em vigor. Foi aprovada uma resolução sôbre a matéria por 265 votos contra 239, a primeira, aliás, a receber o beneplácito da Assembléia no longo debate suscitado pelo govêrno sôbre a antecipação das eleições gerais para dezembro.

Desde o início das discussões, no domingo, onze projetos já foram derrotados.

Duas vêzes na manhã de hoje reuniu-se o gabinete às pressas nas salas das comissões parlamentares, para acertar a melhor tática a adotar no prosseguimento dos debates.

Após a votação de hoje, o primeiro-ministro Edgard Faure disse que, afinal, o govêrno soube sôbre que bases desejava a As-

(Continua na 8.ª página)

BILHETES DOS ESTADOS UNIDOS

DE FILADÉLFIA AO RIO COLÚMBIA

uma nação ainda cresce

Seminário Interamericano num hotel Quaker — Algumas observações confirmadas através de uma viagem de costa a costa

CINCINNATTI, Ohio, 28 (de Luiz Alberto Bahia) — O espaço de tempo que separa minha última correspondência desta que agora lêem, se justifica. Nesta nação que é mais um continente do que uma nação é extremamente perigoso e infiel tentar generalizar com precipitação. E isto senti confirmado agora, depois que estive em Filadélfia, Nova York e Portland, Oregon, na costa do Pacífico no extremo Noroeste dos Estados Unidos. E êste fato inspirou o título de reportatem. De Filadélfia às belíssimas margens do Rio Colômbia, uma nação ainda cresce. Muita coisa que foi discutida no seminário que realizamos em Filadélfia só comecei a compreender depois de cruzar de costa a costa os Estados Unidos, atravessando as vastas planícies do centro e meio-oeste, americano, galgando as ricas florestas, lagos e rios da região das montanhas Rochosas e pousando nas margens do Rio Colômbia, onde a indústria e a agricultura dão seus primeiros passos já em plena correria para o progresso.

Nós brasileiros pouco conhecemos dos Estados Unidos. A imagem deformada dos filmes "made in Hollywood" são apenas imagens deformadas. A recíproca é verdadeira. E' mais fortemente verdadeira. Os americanos pouco conhecem dos problemas, cultura e vida do Brasil. Esta foi a primeira verificação que fiz não só em relação ao Brasil como também no que diz respeito a todos os países da América Latina. E' preciso insistir junto aos americanos (o homem da rua) que a expressão América Latina encerra uma perigosa generalização. A idéia confusa que fazem é a de que ao sul do Rio Grande tudo é mais ou menos uma coisa só. Uma única língua, o espanhol, um tipo único de problema político, revoluções, o esporte predileto brasileiro seria a tourada, na imaginação de um americano de Portland, e a capital do Brasil, Buenos Aires. O homem de rua nos Estados Unidos se interessa em ordem descendente pelos esportes, pelas notícias locais de polícia, pelas notícias internacionais da Europa e Asia, principalmente ligadas à "paz fria", e por fim se interessa pelo preço do café ou do cacau, pelo exotismo da paisagem e da vida tropical, e pela última revolução, etc.

Nós brasileiros também cometemos um êrro ao julgarmos os Estados Unidos a nação de um povo materialista, no sentido de voltar-se inteiramente para a conquista de bens materiais, em permanente renovação. Creio que é uma idéia totalmente falsa. A vida espiritual nos Estados Unidos é muito mais intensa do que no Brasil. Trata-se de uma espiritualidade que se manifesta de modo diferente. O fato dessa espiritualidade conformar-se melhor com a idéia de progresso material e acumulação de riqueza material não importa. Enquanto que nós acentuamos os lados místico e ritualísticos de nossa vida espiritual, os americanos acentuam principalmente o lado ético. Sentem-se muito mais inclinados ou compelidos a uma vida comunal que desconhecemos no Brasil. A assistência social e a caridade fazem-se sempre através de esforços coletivos, de ações conjugadas em que se faz presente o espírito de competição nunca entre indivíduos, mas sempre entre organizações. O americano médio adora reuniões, sejam de que caráter forem, "briefings", "meetings", jantares de clubes e associações que existem aos milhões, tudo é oportunidade para estar junto, realizar junto, entreter-se junto, estudar junto. Enfim, o chamado individualismo americanos é uma mentira. Nunca

(Continua na 8.ª página)

A FROTA PESQUEIRA VOLTA À ODESSA — Por trás da cortina: ameaça às rotas marítimas

21 MIL MILHAS SUBMARINAS

Ôlho de Moscou voltado para a Antártida

Questão de tempo para que a Rússia exija o direito de estabelecer uma base permanente ali — A expedição científica em 1957 — D. Shcherbakov: "Nós, os exploradores soviéticos, temos a prioridade de anteriores explorações na Antártida" — Pressão rumo à Austrália — Alvo dos comunistas — Comunicações marítimas do mundo livre ameaçadas pelos submarinos vermelhos

Última de uma série de três reportagens

Chegamos hoje ao fim do relato sôbre o cruzeiro secreto do submarino russo que cruzou rotas estratégicas do mundo livre, partindo de Murmansk. Vimos, na última reportagem o ardil das frotas pesqueiras, que afinal servem aos objetivos militares russos e aos seus submarinos nessas suas viagens de observação e inspeção.

Eis a última parte da história com base em informações em poder das autoridades militares do mundo livre.

PESCA (DISPENDIOSA) DE BALEIA

Desnecessário dizer que o lado econômico da vasta emprêsa pesqueira russa é extremamente custoso. Em 11 de julho de 1955, na sessão plenária do Comitê Central do Partido Comunista Soviético, o Primeiro-Ministro russo, marechal Bulganin, revelou que em 1954 a indústria de pesca soviética tivera um *deficit* de 392 milhões de rublos, ao invés de um lucro planejado de mais de um bilhão. Assim, a diferença entre a expectativa e a realidade foi de quase 1,4 bilhões de rublos (cêrca de 350 milhões de dólares à taxa oficial de câmbio)!

Grande parte dêsse *deficit* adveio da pesca no Atlântico, inclusive a flotilha *Slava* de pesca da baleia na Antártica.

Nos últimos nove anos, a flotilha *Slava*, composta de um grande navio-fábrica ex-alemão e de 15 navios baleeiros, parte de Odessa em outubro e retorna em maio. Durante aquêle período apanharam baleias em águas antárticas, principalmente ao largo do setor antártico norueguês.

A flotilha é também acompanhada de um navio-pesquisa, o *Gorbach*, munido dos mais modernos instrumentos de hidrografia e meteorologia. Êsse navio tem estado extremamente ativo nas suas pesquisas na Antártica.

No decorrer dos sete meses que a *Slava* passa na Antártica aparecem petroleiros que lhe fornecem combustível, água e provisões, levando o óleo de baleia. Os russos planejam agora ampliar suas atividades de pesca na Antática, incluindo navios baleeiros poloneses e da Alemanha Oriental.

O INTERÊSSE SOVIÉTICO NA ANTÁRTICA

Embora Moscou tenha adotado, desde 1926, o princípio setorial no Ártico, reivindicando soberania sôbre quase metade dessa região, inclusive o Polo Nor-

(Continua na 8.ª página)

Resenha Internacional

ALEMANHA — Foi fundado nesta cidade um Movimento Sindical Cristão, que constitui o mais recente de uma série de esforços para acabar com o quase total domínio dos Sindicatos alemães pela Federação Alemã dos Sindicatos, organismo de tendência socialista.

CHILE — Continua estacionário o delicado estado de saúde do cardeal D. José Maria Caro Rodriguez, de 89 anos.

CORÉIA — O presidente Rhee enviou mensagem de felicitações ao presidente da China Nacionalista, generalíssimo Chiang Kai Shek, por motivo de seu aniversário natalício.

ESTADOS UNIDOS — O presidente Carlos Castillo Armas, da Guatemala, visitará o presidente Eisenhower no próximo dia 9 de novembro, no Hospital Militar Fitzsimons.

GRÉCIA — A polícia de Patras abriu fogo contra agitadores que promoviam distúrbios, a fim de protestar contra a polícia britânica em Chipre.

INDONÉSIA — Quatro navios de guerra paquistanos e um destroier americano reuniram-se hoje no pôrto de Jacarta, a fim de iniciarem manobras sob o comando de um almirante paquistano. Os navios em questão seguirão para Singapura.

CARTA ABERTA
aos soldados de Pistóia

A Revista do Clube Militar, em seu número de setembro-outubro, publicou um editorial, cuja tese central, entre outras razões, defendia o seguinte conceito: *"Já é tempo de conter os insultos aos militares"*.

A propósito, vocês sabem como alguns jornalistas, aqui no Rio, na sua febre de opinião e pronunciamento, que dizem democrático-libertária, estão tratando os militares do Brasil na pessôa de seus eminentes generais? Não sabiam?

Pois eu vou contar para vocês. Todavia, vocês que estão em território estrangeiro, façam o mais absoluto segrêdo desta desgraça que nos está acontecendo, para que não fiquemos, de uma vez por tôdas, internacionalmente desmoralizados.

Vocês se lembram do nosso eminente general Zenóbio, que acompanhou vocês, nos campos de batalha de Europa, lutando ombro a ombro, pela respeitabilidade do Brasil e de tôdas as Pátrias?

Pois bem. Um certo jornal, aqui no Rio, em sua edição de 18 de outubro, publicou o seguinte, com relação a êsse respeitável oficial general: *"Êsse ato de sabujisse* do general Zenóbio é a comprovação de *sua falta de autoridade moral* para dirigir proclamações a quem quer que seja". — É preciso que o general Zenóbio saiba que não temos mêdo de carêtas. Respeitamos a autoridade, sobretudo *a autoridade moral que o general Zenóbio não possui"*.

Durante a campanha politica, um certo Clube mandou imprimir um prospecto de propaganda, onde incluiu o general de Exército, Mendes de Morais, entre outras pessôas que *classificava de ladrões e assassinos*.

Um outro jornal, em sua edição de 29 do mesmo mês, referiu-se ao Exmo. Sr. general Maurell, que está realizando um I.P.M., do seguinte modo — vejam que linguagem: "O general Maurell vive a anunciar surprêsas. *Parece um mágico de feira-livre"*.

Como vocês estão vendo, as cousas, no Brasil, assim se apresentam. Não se respeita a mais nada e a mais ninguém. Aquela elegante conduta do pasado, em que o articulista se elevava pela pureza da linguagem, na apresentação impecável das teses concebidas, já foi radicalmente abolida do cenário das competições politicas e sociais.

Magistrados, ministros, generais, como também as personalidades mais eminentes da República, são diàriamente desrespeitadas, insultadas e achincalhadas, como se fôssem sêres indignos de acatamento e respeito.

O mesmo está acontecendo com os Poderes e a ordem constitucional. Os pronunciamentos revolucionários são repetidos e freqüentes, tanto nos órgãos de publicidade, como no próprio parlamento da República, onde a fôrça dos punhos tem mais eloqüência que o poder da palavra, nos pronunciamentos apaixonados e subalternos.

Estou contando isto para vocês, sem acusar ninguém. Mas vocês não acham que essa publicidade desmoralizante, essa conduta demolidora, está produzindo os mais dolorosos e irreparáveis efeitos, sôbre todos os princípios de hierarquia, autoridade, disciplina e respeito das classes armadas, dádivas sublimes que herdamos de nossos antepassados e as quais inexplicàvelmente abdicamos, frente a uma passividade dolorosa e mórbida?

Sem dúvida, rendemos todos o mais fervoroso culto à democracia. Defendemos, com todo o ardor, a liberdade de opinião e pronunciamento, que se concretiza no direito de dizer. Todavia, quando a liberdade democrática descamba para um terreno de insultos e desmoralizações públicas e sistematizadas, onde se torna marcante uma linguagem do mais baixo estilo, fértil de comparações sórdidas e deprimentes, nivelando, num mesmo plano de igualdade, presidentes, magistrados, ministros, generais e batedores de carteira, com o propósito descoberto de se destruir essa mesma liberdade, tornando-a malsinada e repugnante, então não teremos mais democracia, mas anarquia, pura e simples, adquirida pela socialização inevitável da desgraça.

Todo insulto lançado a um componente das Fôrças Armadas, dêle participam, igualmente, todos os demais. Isto acontece porque a hierarquia não é um poder material, mas um poder jurídico e moral, que se caracteriza por um todo, indivizível e único. Um superior públicamente aviltado e achincalhado não terá mais autoridade para exigir de seus subordinados obediência, disciplina e respeito. O próprio povo o encara com desprêzo e repugnância. Vocês não acham que isto é verdade?

Nada tenho a protestar, insinuar ou sugerir. Todavia me sinto suficientemente fortalecido para colocar esta tese no taboleiro das análises e reflexões ponderadas, desde que suponho defender a sobrevivência de todos os militares de nossa terra, no conceito impecável dos homens de bem, supremo tribunal de honra e dignidade onde se tornam imortais os nossos irmãos civis.

Companheiros de Pistóia — se a um general se insulta e critica, com uma linguagem de sargeta, que fariam quando se tratasse de um pobre sargento ou de um humilde soldado? Justo será, portanto, que reflitamos a respeito. Pelo menos, enquanto há tempo.

Quanto a mim— gostaria que soubessem, companheiros de Pistóia — repilo, desde já, a parte que por ventura me toque, pela decalage hierárquica, nesta maquiavélica e impatriótica campanha de desrespeito e aniquilamento de todos os militares do Brasil. E o faço — note-se bem — com aquêle mesmo desassombro e respeitabilidade com que vocês mesmos, se podessem, o fariam.

Nesta altura, cumpre-me não esquecer as excusas que devo a todos aquêles que casualmente atingi, com esta explosão de dignidade militar, cuja exclusividade me não pertence, mas a todos os demais que vestem a sua farda com brio, personalidade e consciência cívica. Assim como vocês vestiam, quando morreram, sob as bençãos do céu de outras Pátrias, carentes de paz e fraternidade.

E assim, que por isso, me não ataquem, me não insultem, me não trucidem moralmente, isto porque não disponho de dinheiro nem meios de publicidade, para defender a minha honra, única riqueza que Deus me deu e mesmo porque o assunto aqui fica encerrado e a minha carreira também.

A continuidade da tese já me não pertence mais, desde que, a 26 de dezembro próximo, se Deus o permitir e se ainda vivermos sob a égide de uma ordem juridica que me assegure os direitos adquiridos, passarei para a reserva. E assim, desde já e antecipadamnte, a todos fraternalmente respondo.

E agora — diletos companheiros de Pistóia — que Deus, em sua infinita bondade e misericórdiosa justiça, lhes abençoe e proteja, facilitando a todos vocês as veredas santificantes dos ideais superiores, na glória infinita do amor que constrói e perdôa.

Rio, 2 de novembro de 1955 —

Saturnino Lange
Coronel do Exército

Entrega rápida de correspondência postal entre Rio e São Paulo

Entrará em execução amanhã — Extensão a partir de 1.º de dezembro — Taxa especial de Cr$ 5,00 para cobertura das despesas — A portaria baixada pelo ministro da Viação

Entrará em execução, a partir de amanhã, dia 3, o "Serviço de Entrega Rápida" de correspondência entre o Distrito Federal e São Paulo, mediante o pagamento de uma taxa especial de cinco cruzeiros por 500 gramas ou fração e até o limite de 2.000 gramas. A partir do dia 1.º de dezembro, as repartições postais de outras cidades do país passarão a receber também, pelo sistema de entrega rápida, correspondência para o Distrito Federal e para São Paulo.

Essas determinações foram baixadas pelo ministro da Viação, em portaria na qual ainda autoriza o Departamento dos Correios e Telégrafos a futuramente ampliar o Serviço de Entrega Rápida a outras cidades, na medida de suas possibilidades.

TEXTO DA PORTARIA

É o seguinte o texto da portaria baixada pelo ministro da Viação:

"O ministro da Viação e Obras Públicas, no uso da atribuição que lhe confere o artigo 4.º, parágrafo único, do decreto-lei 8-309, de 6 de dezembro de 1945, e

Considerando a necessidade de dar maior eficiência aos serviços postais, principalmente no que se refere à rapidez na entrega da correspondência;

Considerando, por outro lado, que a tarifa dêsses serviços, em vigor desde 1949, não mais corresponde a um preço justo, dado o crescente aumento das despesas com a sua operação.

Resolve, autorizar o Departamento dos Correios e Telégrafos a criar o Serviço Especial de Entrega Rápida de cartas e bilhetes postais expressos, para ser pôsto em execução inicialmente, nas cidades do Rio de Janeiro e São Paulo. O pessoal necessário à execução do novo serviço será ajustado na base de unidade de correspondência entregue, de acôrdo com as instruções a serem baixadas pelo diretor-geral dos Correios e Telégrafos. A fim de cobrir as despesas decorrentes da implantação dêsse novo serviço, fica o Departamento dos Correios autorizado a cobrar do público, em caráter provisório, até que sejam reajustadas as tarifas postais e telegráficas, uma taxa especial, a título de "Entrega Rápida", de Cr$ 5,00, em sêlos postais, por 500 gramas ou fração, até o limite de 2.000 gramas de pêso, aplicáveis a tôdas as espécies de cartas e bilhetes postais, desde que o usuário prefira utilizar-se dêsse novo serviço.

A nova taxa entrará em vigor a partir de 3 de novembro próximo futuro, para as referidas espécies de correspondência postadas no Distrito Federal e na capital de São Paulo e destinadas a essas duas cidades. A partir de 1.º de dezembro vindouro, a referida taxa será estendida a todo o território nacional, abrangendo, sòmente, porém, a correspondência destinada ao Distrito Federal e à capital de São Paulo. Fica o diretor-geral dos Correios e Telégrafos autorizado a estender o novo serviço a outras cidades, logo que possível."

MANOEL MENDES CAMPOS
Seu enterro ontem, com grande acompanhamento

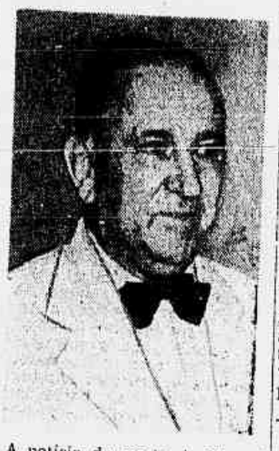

A notícia da morte de Manoel Mendes Campos — o Maneco, como o chamava, na intimidade, a sociedade carioca, na qual êle tinha numerosíssimos amigos, — teve grande repercussão. Nós a demos em registro de última hora. Essa notícia causou imenso pesar. Maneco era a simpatia em pessoa. Falar-lhe, fazer relações com êle, era logo tornar-se seu amigo. Porque ninguém mais do que êle tinha o dom de agradar e encantar. De tal maneira as qualidades de cavalheirismo e correção nêle eram inerentes, tão bom, e prestimoso era êle para todos, que seus amigos eram todos quantos o conheciam de perto e com êle tratavam, fossem os poderosos, fossem os humildes. E Maneco, obsequioso e gentil, não fazia distinção entre uns e outros, desde que todos lhe mereciam a estima.

O seu entêrro saído ontem, à tarde, da Matriz da Glória, para o cemitério de São Francisco de Paula, teve grande acompanhamento. Além da família do extinto, irmãos e sobrinhos, viam-se, entre outros, muitos outros, cujos nomes não nos foi possível anotar, o embaixador Maurício Nabuco, o professor Moreira da Fonseca, os drs. M. Paulo Filho, diretor e Aderson Magalhães, redator do *"Correio da Manhã,"* o professor Ruy Pinheiro Guimarães, o conselheiro de embaixada Monoel de Teffé, o procurador da República dr. Eduardo Bahout, o dr. Mário Ribeiro, presidente, o ministro Luiz Galloti e o professor Luiz Pinheiro Guimarães, diretor do Jockey Clube Brasileiro, o jornalista Mário Magalhães e o escritor Júlio Moura, respectivamente diretor de Publicidade e diretor da Biblioteca da mesma entidade, do turfe, Carlos Belmiro Rodrigues o dr. Justo Mendes de Morais, dr. Afonso Bandeira de Melo, dr. Henrique de Albuquerque Mello, o dr. Frederico de Morais, o industrial Antônio Lartigan Seabra, o dr. Tancredo Fortes, o sr. Cezar Collin, o banqueiro Victor Bastian, o dezembargador Cezário Pereira, o dr. Paulo Pimenta de Mello, o dr. A. Marinho, ministro Osório Dutra, dr. Alvaro de Moura Carijó, Nelson Ribeiro Pontes, dr. Carlos Schewering, dr. Ivan Lima, Ricardo Seabra, dr. Carlos Costa e muitas famílias.

O vigário da Paróquia rezou pelo descanso eterno da alma de Maneco e o professor Moreira da Fonseca, catedrático da Faculdade de Medicina, em nome de amigos, ao ser conduzido o caixão mortuário para fora da capela, leu um pequeno discurso de despedida e saudade.

No cemitério, apesar de chover intensamente, o acompanhamento ainda era grande. A' beira da sepultura, pelo Jockey Club Brasileiro, do qual Maneco era sócio dos mais antigos, animador, por excelência, do turfismo, deu-lhe o derradeiro adeus o diretor dr. Luiz Pinheiro Guimarães.

Amanhã a reunião dos trabalhadores em defesa da legalidade

Amanhã, à noite, na ABI, será realizada uma reunião dos dirigentes sindicais e dos trabalhadores de tôdas as categorias profissionais com o fim de ser levado ao conhecimento do povo e das autoridades a repulsa dos órgãos de classe e dos seus representados a todos os atos que, por ventura, possam ferir os princípios democráticos e afetar a legalidade. Depois será lançado um manifesto com a assinatura dos presentes e dos demais interessados em solidarizar-se com êsse movimento legalista.

Quem está coordenando a reunião de amanhã é o sr. Figueiredo Alvares, presidente do Sindicato dos Gráficos. Tomam também parte na propaganda dêsse movimento o vereador Waldemar Viana, ex-presidente do Sindicato de Bebidas, os tecelões Astrogildo Pereira e Sebastião dos Reis, Luiz Corrêa, jornalista, o metalúrgico Euripedes Ayres de Castro, Benedito Cerqueira, presidente do Sindicato dos Metalúrgicos, e outros dirigentes sindicais.

Foram convidados todos os sindicatos para a reunião de amanhã. Deverão comparecer, ainda, parlamentares e membros de partidos políticos em funcionamento normal.

Apurou a nossa reportagem que os líderes sindicais visam a criticar enèrgicamente os golpistas, e, ainda, manifestarão o desejo de lutar pela legalidade e contra as tentativas de levar os trabalhadores a atos capazes de fornecer armas aos golpistas.

HOMENAGEM AO ALMIRANTE JOSÉ AUGUSTO VIEIRA

O almôço que um grupo de intelectuais e oficiais de Marinha oferecerá ao almirante José Augusto Vieira, em virtude de sua graduação no alto posto, vai ser realizado no dia 12, sábado no restaurante do Clube Naval.

O maestro Vila-Lôbos na Justiça Civil

Perdeu na 1.ª Instância a ação proposta pelo cessionário das composições de Catulo da Paixão Cearense

No Juízo de Direito da 4.ª Vara Cível, José Martins de Morais Guimarães, cessionário exclusivo das composições lítero-musicais de Catulo da Paixão Cearense, ingressou há algum tempo, com uma ação ordinária contra o maestro Vila-Lobos, por motivo dêste, sem autorização sua, incluir em seu "Chôro n.º 10", as primeira e segunda partes de "Rasga o Coração" de autoria daquele velho compositor.

Na petição inicial o cessionário acusou ainda o conhecido e consagrado maestro brasileiro de haver arranjado, como sendo de sua propriedade para as "Editions Max Eschgm", de Paris, na França, após harmonizadas, as canções "Tu Passaste por êste Jardim" e "Caboca de Caxangá", ambas as composições, de Catulo.

Contestando a ação, afirmou o maestro, que o autor era parte ilegítima, e, por outro lado, prescrito já estava o seu direito, porque a cessão só poderia ter-se dado legalmente, em vida de Catulo, o que não ocorreu, terminando por dizer que ditas composições já haviam caído no domínio comum, em virtude da perempção ordenada em lei. No mérito, Vila-Lobos salientou que Catulo não era o verdadeiro autor das músicas, eis que "Rasga o Coração" era de Anacleto Medeiros, e "Tu Passaste por êste Jardim", de Alfredo Dutra. Relativamente a "Caboca de Caxangá", a mesma tinha sua origem numa melodia popular do Nordeste, atribuída a um seresteiro do lugar de nome João Pernambuco. Disse, finalmente, que Catulo nunca fôra compositor musical, valendo-se sempre de uma canção já existente para sôbre ela compor os seus versos. Por êsse motivo é que achava que nenhum direito autoral assistia ao cessionário das melodias em litígio.

Após correr os trâmites da lei, o juiz da 4.ª Vara Cível acaba de sentenciar o feito, julgando em parte, procedente a ação, para condenar o sr. Vila-Lobos a pagar ao autor, as perdas e danos que se apurarem em execução, inclusive juros de mora e honorários de advogado, que arbitrou em vinte por cento sôbre o valor total da condenação.

Não se conformando com a decisão, o réu vai apelar para o Tribunal de Justiça.

NÃO CONCORDA O SINDICATO DOS COMERCIÁRIOS COM O AUMENTO DE 25 POR CENTO

Convocada a assembléia para decidir sôbre a decisão do TRT — Considerado insuficiente o reajustamento

O Sindicato dos Comerciários pedenos a publicação da seguinte nota:

"A diretoria do Sindicato dos Empregados no Comércio do Rio de Janeiro, cumpre o dever de levar ao conhecimento da operosa classe que representa, que o Tribunal Regional do Trabalho, em sua sessão de ontem, julgou a extensão do dissídio coletivo instaurado por êste órgão de classe contra trinta e quatro entidades patronais para aumento de salários da classe comerciária. A diretoria do SEC obteve expressiva vitória no feito, uma vez que as razões apresentadas pelo Sindicato foram julgadas procedentes pelo T.R.T., deliberando aquêle Tribunal trabalhista conceder aos comerciários em geral um aumento de 25% a partir da data do julgamento. (31 de outubro).

Cumpre relevar que o T.R.T. atendendo às razões do S.E.C, não estabeleceu a redução de 5% para as emprêsas que negociam com produtos tabelados, (farmácias, drogarias, gêneros alimentícios, etc.) norma que vinha sendo adotada há vários anos, bem como, para os menores, a não ser que estejam matriculados no SENAC, o aumento será idêntico ao dos adultos. O aumento incidirá sôbre os salários resultantes do último dissídio (4 de julho de 1954), sendo calculado para os empregados que percebem salários mistos, na parte fixa. Os empregados admitidos entre a data base (4 de julho de 1954) até o ajuizamento do feito (8 de julho de 1955), terão doze avos sôbre os 25%, por mês de serviço efetivo. Não haverá cláusula de assiduidade integral nem aumento teto, sendo que o aumento mínimo não poderá ser inferior a Cr$ 600,00. A diretoria do S.E.C., com o fito de auscultar a opinião da classe em assunto de tão magna importância, e cumprindo, mesmo, dispositivo legal, fará realizar sexta-feira próxima, dia 4 de novembro, uma Assembléia Geral Extraordinária, ocasião em que apresentará ao plenário os têrmos de decisão do Egrégio T.R.T., submetendo aos assembleístas a atitude que deverá assumir — recorrendo à instância superior, colendo Tribunal Superior do Trabalho, ou aceitando como definitiva a decisão promanada no dia de ontem pelos ilustres juízes do T.R.T. A diretoria desta entidade, embora vendo vitoriosa várias de suas pretensões, considera insuficiente a base de aumento arbitrada, por considerar que a mesma não se coaduna com índices percentuais do aumento do custo de vida apurados nesta capital e anexados no processo, uma vez que o último dêles acusou um aumento de 29,4 até 30 de setembro último.

Companheiros comerciários! Compareçam em massa à Assembléia do dia 4, cooperando com a Diretoria na apreciação do feito julgado e na resolução final do aumento de salários."

MEUS PAIS

Pretendo ir hoje ao Cemitério de S. João Batista reverenciar a memória de um casal que ali repousa há alguns anos, bem juntinho, como sempre viveu cá por cima, neste vale de lágrimas.

Augusto Magalhães meu pai, pertencia a uma família de poetas e homens de mentalidade larga, que se estiolaram todos naqueles ínvios sertões do Nordeste de outrora, atualmente cortados de estradas, e, portanto, sem mais os encantos do isolamento, da solidão, da vida simples. Os caminhos da civilização foram pouco a pouco roubando aos sertões aquilo que êles tinham de próprio, de autêntico. Meu pai ajudou a realização dessa obra de desfiguramento construindo estradas, evidentemente com as melhores intenções. É provável que estivesse certo. Era um cidadão de idéias avançadas, espírito sutil e irônico muito acima do estalão dos seus contemporâneos no lugar. Vinha das origens da nacionalidade, de cujos troncos era uma vergontea rija.

Se Deus me ajudar, talvez um dia faça o levantamento dessa estirpe, que o Raimundo Magalhães Júnior, com a sua notável capacidade de pesquisador, como o demonstrou no seu "Machado de Assis Desconhecido", poderia certamente tomar a si em condições muitíssimo mais favoráveis.

Minha mãe era Cavalcanti de Albuquerque, cujo pai se desgarrou do grosso da "tribo" em Pernambuco para, com outros, estender os seus domínios pelo interior do Ceará, do Rio Grande do Norte, etc. Loura de olhos de champanhe, foi uma das mulheres mais belas, do seu tempo. Pesar dos sofrimentos, das canseiras decorrentes da criação da filharada, conservou os seus traços de formosura até quase aos oitenta anos, quando se foi dêste mundo, numa hora triste e dolorosa.

Ainda vejo aquêles olhos de tanta vida se abrirem em minha direção num último adeus! Olhos que sorriam acariciando os filhos, netos e bisnetos, que choravam solidários com a dôr dos que lhe eram caros, olhos cheios de energia nos momentos difíceis, repletos de doçura nas horas tranqüilas. Lentamente foram perdendo a vivacidade até se fecharem de vez sem uma lágrima.

Contemplo ainda hoje a minha pobre mãe, tão bonita, soluçando num pranto lento ao ver afastar-se do seu seio o filho aventureiro, com 15 anos, para ir cortar seringa no Amazonas. E meu pai, fingindo valentia, a abraçar o peralta que, como êle, queria furar mundo.

Espero poder visitar, neste dia de tantas saudades, êsse casal que dorme tranqüilo naquela ilustre necrópole.

Deitarei algumas flores sôbre o seu túmulo, homenagem de um pecador que não sabe o que fazer para se tornar digno daqueles que por êle sofreram e que o amaram sem cessar, deixando-lhe o cabedal precioso dos grandes exemplos de bondade, de sabedoria, de solidariedade humana, de perdão.

All Right

ARTIGO DE FINADOS

Quando eu era adolescente, andava sempre às voltas com a morte. E de maneira intima. Não me desligava, não me desentranhava da idéia de que iria, de um momento para outro, reunir-me aos sêres de minha familia que já haviam viajado para o lado de lá. Era uma verdadeira obsessão essa, que ao poucos, à medida que fui me acostumando a viver e amadurecendo, desapareceu.

Essa fixação no que a morte era e nos temas que a morte oferecia, eu os fui deixando esparsos na minha poesia. Do meu primeiro livro, "Navio Perdido", que há pouco tive ocasião de reler, um pouco surprêso como se outro o tivesse escrito, desprende-se um cheiro de terra húmida de cemitério, uma espécie de fúnebre tristeza, de que felizmente me libertei aos poucos.

O poeta que havia em mim era uma espécie de noivo do sepúlcro, mas o rapazinho vivo e cheio de esperança que eu era também, encontrava motivos e estímulos para a existência. Certas noites, dominava-me, vencia-me a fúnebre atração irresistível e ia eu contemplar o campo-santo de São João Batista, através das grades de ferro ou do grande portão de bronze. Com os olhos mergulhados no escuro, ouvia eu mais do que via as vozes que se desprendiam dos leitos em que esperavam a ressurreição sêres que conheci despreocupados de tudo. Já perdera então minha mãe, meu pai, meu avô e alguns velhos amigos de casa, mas não eram êles que especialmente eu procurava nesse tempo, mas a própria presença da morte, a fim de receber a essência de um lirismo repassado de solidão, mas não de desespêro, que me alimentava.

A morte era uma espécie de pátria desconhecida que eu não sabia como e quando conhecera e de que sentia saudade. A morte era uma fisionomia delicada de rapariga em flôr, que eu procurava em vão rever, sabendo que não encontraria por onde andava, pelas ruas, pelas casas, pelas praias por tôdas as partes onde me levava o meu desejo de fugir de mim mesmo. Tempo terrivel de adaptação, mas assim mesmo tempo gracioso, em que tôda a minha ambição consistia em ser o poeta da morte e dos mortos.

* * *

Hoje não amo os cemitérios e procuro não me encontrar nem cultivar mais o que vai sendo levado pelo tempo. Não necessito nem quero, ir olhar os túmulos cobertos pelo véu noturno, e quando estando distraído, como se fôsse um pássaro que de repente atravessasse um pedaço de céu que eu estivesse contemplando, que acontece deslisar na minha memória uma lembrança de morte ou de morto, logo a afasto, voltando-me para o tempo que palpita, e para o ruído do mundo.

Mas já é em vão! Agora é a morte que me persegue, que me procura, que cerca os caminhos por onde vou, como Deus consente que vá.

Nascido poeta da morte, estou atingindo os cinqüenta anos, instalado em todos os equívocos anti-poéticos e em tôdas as responsabilidades temporais. Devia ter embarcado no grande mar escuro aos vinte anos, como era mais lógico, e eis que atinjo aos poucos o fim da maturidade — ai de mim — vendo fugir todos os sêres que encontrei neste planeta.

* * *

Cada novo dia de finados que chega, ponho-me a examinar a safra do que perdi. E verifico que é ela sempre maior. A dêste ano foi bem grande. Lá se foi minha avó, última testemunha de uma geração que ainda encontrei ativa e vigilante; fazia parte de um grupo de mulheres a quem devo o que há em mim de resistente ainda ao envilecimento e ao ressentimento amargo.

Além de minha avó, foram-se tantos outros sêres amigos. Um dos viajantes dêste ano, de quem a vida me separou sem razão, apenas para separar, foi meu confidente e companheiro de primeira mocidade, Pretextato Taborda Júnior, com quem eu trocava outrora impressões sôbre as nossas mais recônditas tristezas. E há poucos dias ainda, de repente, Jayme Ovalle, de barbas brancas e terno escuro, subiu aos céus, deixando como sinais de sua passagem por êste vale estranho de lágrimas o *Azulão*, o *Berimbau*, a *Modinha* e outros pedaços de sua natureza musical. E alguns poemas de uma doçura forte e húmida.

Não foram apenas amigos íntimos, mas também alguns velhos conhecidos com quem sempre me encontrei. Estou pensando, por exemplo, em Atilio Milano, irmão de Dante, poeta até o fim de seus tristes dias. Quantas vêzes, vendo-o esquivo numa livraria ou esbarrando com êle num encontro de rua, tive desejos de procurar dizer-lhe alguma coisa que fôsse além das saudações banais, que trocávamos. Mas há entre certos homens muros intransponíveis. Agora, que é Atilio apenas uma lembrança, verifico que me seria fácil levá-lo para um canto, combinar um passeio com êle, provocar-lhe uma confissão qualquer, ou contar-lhe algo que o fizesse menos distante de mim... Mas é tarde...

A morte que eu não procuro mais, oferece-se hoje sempre a mim e me sorri com as suas vitórias, que são como rosas de todo o ano. E os meus mortos vão crescendo sempre, incessantemente crescendo...

Augusto Frederico Schmidt

CARTAS À REDAÇÃO

Não foi o procurador-geral

Do sr. João de Melo, procurador-geral do IAPM, recebemos a carta abaixo transcrita, datada de 31-10-55:

Sr. redator:

"Êsse órgão, em data de 27 do corrente, publicou, sob o título "O procurador-geral do IAPM não queria ser intimado", uma notícia que merece retificação, pois o que se passou foi o seguinte: Um procurador dêste Instituto teria retirado autos de cartório e não os devolvera, segundo parece, dentro do prazo que lhe teria sido concedido. Não foi o procurador-geral, portanto, quem assinou o livro de carga, sendo pessoal a responsabilidade de quem retira autos de cartório. Em tais condições, qualquer intimação na pessoa do procurador-geral seria de nenhum efeito para o fim colimado.

O que o procurador-geral disse ao oficial de justiça foi que êste intimasse a quem houvesse assinado o livro de carga. As palavras do procurador-geral foram, porém, mal compreendidas pelo oficial encarregado da diligência, o qual, se certificou haver feito a intimação na pessoa do mesmo procurador-geral, praticou ato inoperante."

Diretor do DASP

Do sr. Fernando de Paula Antunes, residente em Alvinópolis, Minas, recebemos a carta abaixo, datada de 24-10-55:

Sr. redator:

"A presente agradece os bons serviços que me tem prestado êsse jornal, que incluirá mais o seguinte: desejo saber o nome da pessoa que está na direção do DASP, e também o seu endereço."

N. da R.: O diretor-geral do DASP é o sr. Jair Tovar. Endereço: Ministério da Fazenda, 6.º andar — Av. Presidente Antônio Carlos — D. F.

PREFIRAM OS GUARDA-CHUVAS COM ARMAÇÃO FERRINI VERIFIQUE A MARCA NA VARETA

VENEZIANAS ★ ALUMIFLEX ★

Em ALUMÍNIO LAQUEADO, FLEXÍVEL. Para JANELAS PORTAS E VARANDAS. Orçamentos Grátis. TEL. 43-0026

MONTADAS NO RIO POR Sousa Nogueira Ltda. RUA SACADURA CABRAL, 291

DR. COSTA JUNIOR
CLINICA DE TUMORES CANCEROLOGIA RADIOTERAPIA
RUA MÉXICO, 98. 4.º Tel.: 22-1587. (17259)

BENEDICTO BARROS
E
Gustavo Philadelpho Azevedo
ADVOGADOS
Av. Almirante Barroso n.º 97 4.º andar. Tel. 42-6729

MÁQUINAS A VAPOR SEISA Exportação Importação S/A

CHAVES ELETRICAS SEISA Exportação Importação S/A

CALÇADO Pouto RIO DE JANEIRO Máximo conforto garantia absoluta

Dosagem de hormônios-Testes de Thorn, alérgicos, resistência aos antibióticos e à insulina — Hematologia — Bacteriologia — Bioquímica — Tubagens — Vacinas — Metabolismo.
LABORATÓRIO DE ANALISES CLINICAS Dr. ALMEIDA CARDOSO.
Largo de São Francisco, 26 (Ed. Patriarca) apto. 1511, das 8 às 18 horas — Tel. 43-8039. (4811F)

PARIDADE DE VENCIMENTOS ENTRE CIVIS E MILITARES

Entregues ontem à Câmara dos Deputados as sugestões do Grêmio de Oficiais Administrativos, Escriturários e Dactilógrafos

O Grêmio de Oficiais Administrativos, Escriturários e Dactilógrafos Federais entregou, ontem, à subcomissão de Finanças da Câmara dos Deputados, que está estudando o plano de reclassificação de cargos no serviço público, memorial consubstanciando seus estudos sôbre a paridade de vencimentos entre civis e militares.

O trabalho contém uma análise da lei 488, de 1948, que estabelece paridade de vencimentos entre as duas classes, e dados demonstrativos do crescente aumento do custo de vida. São as seguintes as sugestões e justificativas constantes do documento:

Substitua-se a Tabela de Vencimentos dos Cargos Efetivos do Anexo VI do Plano de Classificação de Cargos, pela seguinte:

Níveis	Vencimentos Cr$	Triênios Cr$	Diferença Vertical Cr$
18	16.400,00	3.600,00	1.600,00
17	14.800,00	3.000,00	1.500,00
16	13.300,00	2.700,00	1.300,00
15	12.000,00	2.400,00	1.300,00
14	10.700,00	2.100,00	1.100,00
13	9.600,00	1.800,00	1.000,00
12	8.600,00	1.800,00	900,00
11	7.700,00	1.500,00	800,00
10	6.900,00	1.500,00	700,00
9	6.200,00	1.200,00	600,00
8	5.600,00	1.200,00	500,00
7	5.100,00	900,00	500,00
6	4.600,00	900,00	500,00
5	4.100,00	900,00	500,00
4	3.600,00	600,00	300,00
3	3.300,00	600,00	300,00
2	3.000,00	600,00	300,00
1	2.700,00	600,00	300,00
Especial	1.800,00	—	—

ACRESCENTE-SE ONDE COUBER:

Art. ... Os vencimentos a que se refere a inclusa Tabela serão pagos a partir do mês de setembro de 1955, e aos triênios dela constante farão jus, os funcionários, na base do tempo de serviço público federal efetivo.

JUSTIFICATIVA

Confrontando-se a Tabela de Vencimentos dos Militares constante da Mensagem enviada, últimamente, ao Congresso Nacional com a do Plano de Classificação de Cargos, verifica-se que aquela não guardou o paralelismo existente entre os níveis de vencimentos dos Funcionários Civis e Militares, fixados, pelo menos, desde a vigência do Decreto-Lei n. 8.512, de 1945 e Lei n. 488, de 1948, havendo, por conseqüência, sensível majoração em benefício dos últimos.

2. Convém salientar ainda, que nos referimos, exclusivamente, a Vencimentos, visto como, com o advento do Código de Vencimentos e Vantagens dos Militares, em 1950, tiveram êles mais as seguintes vantagens:

— Abono Militar — ou sejam 20% sôbre os vencimentos ao militar casado, e 10% ao militar solteiro, em condições de casar;

— Gratificação de Representação — que corresponde a 15% sôbre os vencimentos dos oficiais que servem em repartições ou estabelecimentos militares, e a 20% sôbre os dos oficiais que servem em corpos de tropa;

— Gratificação de Guarnição — concedida a todos os militares que servem em qualquer parte do Território Nacional, inclusive no D. Federal, sendo de 30% para os das Unidades Militares de fronteira e de determinados Estados, e de 25% para os das demais corporações.

3. Como se vê, essas vantagens oscilam de 50 a 70% sôbre os vencimentos de cada um, sendo fácil demonstrar: tomemos por base um oficial das Fôrças Armadas que sirva no Distrito Federal, para exemplificar: a) se em repartição, tem 50% se fôr solteiro, e 60% se casado; b) se em corpo de tropa, tem 55% se solteiro, e 65% se casado, o que, em média, representa mais de 65% sôbre os vencimentos.

4. A Gratificação adicional por tempo de serviço, é a única a que têm direito ambas as classes; assim mesmo na base de 15 a 25% para os servidores civis que tenham 20 e 35 anos de serviço; e de 10, 20 e 25% para os servidores militares que tenham 15, 20 e 25 anos de serviço.

5. Seria, portanto, de inteira justiça dar-se aos Servidores Civis o mesmo tratamento que se concede aos servidores militares, não sòmente na parte referente a vencimentos, o que, aliás, já se acha regulada pela Lei n. 488, de 1948, como muito bem salientou o ilustre deputado Lopo Coelho, na sua entrevista a "Globo, em 15 do corrente mês, mas também na que se refere a vantagens, previstas no citado Código. Com efeito, se é relevante o serviço prestado pelo militar à nação — o que estamos de pleno acôrdo — não o é menos relevante o prestado pelo servidor civil. Ora, devemos reconhecer que, nos momentos mais cruciantes da vida militar que é a guerra, estão, os funcionários civis, irmanados com os militares, lado a lado, participando da mesma luta e do mesmo destino. Por conseguinte, se é justo que o militar tenha direito a Abono Militar, não é menos justo que o servidor civil o tenha sob outro título e na mesma base; do mesmo modo, a Gratificação de 15%, a título de representação, e a Gratificação de guarnição, que é de 25%, uma vez se considere, de um lado, ser o funcionário obrigado pelo seu Estatuto (Lei n. 1.711, de 1952) a comparecer ao serviço decentemente trajado e, do outro, ter exercício em repartições localizadas nos mais longínquos municípios, inclusive nos de fronteira, como sejam nas Agências dos Correios e nas Coletorias Federais.

6. Outro fato que é indispensável salientar, é o forçado e injusto paralelismo, nas atuais circunstâncias, entre a classe "O" dos funcionários civis e o pôsto de Coronel, que obriga a equivalência ao subtenente do Oficial Administrativo, classe "H", situação esta que não nos parece condigna, atendendo, sobretudo, a soma de conhecimentos exigidos para o concurso da respectiva carreira, que é a espinha dorsal do serviço público civil, e o interêsse que ela deve despertar aos valores novos, através da honesta competição pública.

Convém lembrar que a Lei n. 284, de 1936, colocava o Oficial Administrativo, classe "H", no mesmo nível de 2.º Tenente, para efeito de vencimentos, e que nas carreiras correlatas dos Poderes Judiciário, Legislativo, e do Tribunal de Contas da União, já foi restabelecida esta paridade.

7. Tudo nos força a concluir ser justo que os funcionários civis tivessem, também, o seu Código de Vencimentos e Vantagens, na mesma base do dos militares; maxime porque o aumento dêste últimos, proposto pelo Executivo e ora em estudos no Congresso, não suprime o Código. Todavia, na impossibilidade de o Congresso estudar o assunto sem que o Executivo o proponha, na forma do mandamento constante do artigo 67, § 2.º, da Constituição Federal, impõe-se, como medida de salutar justiça, o restabelecimento do equilíbrio entre as duas classes, tanto quanto possível, com a elevação dos níveis de vencimentos constantes do Plano de Classificação de Cargos, tomando por base os vencimentos propostos para os militares, e como compensação mínima, às vantagens a que têm direito êstes últimos, a retroatividade dos triênios (promoção horizontal) à data do ingresso do funcionário no Serviço Público.

Outra medida de inteira justiça, é a da vigência do Plano, no que se refere a vencimentos, a partir de setembro de 1955, da mesma forma que foi proposta para os militares.

Com base no exposto, adotamos a Tabela a que se refere êste Estudo, não só por julgarmos a mais justa, como também por atender às atuais circunstância em face do elevado custo de vida.

PIONEIRO DA RADIOLOGIA ACONSELHA AOS JOVENS MÉDICOS

Palavras do dr. Mário Ponzio, após sofrer a 19.ª operação — Confiante no futuro da ciência

Nota da redação da U.P. — O professor Mário Ponzio é um dos grandes radiólogos do mundo que, não obstante os sofrimentos e as amputações de seus membros, queimados pelos Raios "X", continua investigando e trabalhando na radiologia. O professor Ponzio escreveu para a U.P. o seguinte artigo em que convida a juventude a estudar e a trabalhar na Radiologia.

TURIM, 1. (De Mário Ponzio, especial para a U.P.). Nós, que somos os pioneiros da Radiologia, vemos nela um futuro esplêndido para benefício da humanidade. Nossa grande satisfação reside em que levamos a tocha que iluminará o caminho à juventude, a procura de novos e maiores triunfos.

Não há ciência no mundo que se tenha desenvolvido de forma tão rápida e imponente, não sòmente no campo da Física e da indústria, como no da Medicina. As primeiras e primitivas experiências com os Raios X pareceram maravilhosas. Por exemplo, quando, no fim do século passado, pudemos ver um coração pulsando. Sob esse ponto, a Radiologia chegou a possibilidades e perspectivas verdadeiramente excepcionais no que se refere ao tratamento.

Concluído, estamos sòmente no umbral de nova era da Civilização e, no campo médico, numa era de verdadeiro progresso. Se eu fôsse jovem, começaria de novo êsse trabalho, apesar das mutilações (19 operações, a última há alguns dias) e dos sofrimentos que tenho tido. O fascinante futuro da Radiologia é mais importante que tudo isso.

Este é o meu conselho pessoal aos estudantes que começam suas atividades científicas, hoje em condições que são muito melhores que as existentes há décadas. Recomendo a todo o jovem que se sentir desejoso de entrar neste campo a empreender êsses estudos, porém que o façam com devoção e com máximo entusiasmo de que fôr capaz, porque, dessa maneira, certamente não poderão deixar de obter a maior das satisfações científicas e materiais.

Creio que a formidável fôrça da energia atômica vai produzir um período de bem estar e de paz para a Humanidade. Posto que ninguém pode escapar aos perigos de tanta energia, é melhor que esta jamais se desate. Por essa razão, meus melhores desejos são principalmente dirigidos aos jovens. Porque nesta ciência nova êles encontrarão motivo para trabalhar pela paz e pelo progresso. Os jovens que vão se dedicar à nova ciência não devem fugir dela porque os pioneiros sofreram muito.

O fenômeno do câncer, que aflige e horroriza a Humanidade, não tem, no momento, uma solução, nem sequer com os elementos mais poderosos de que dispomos. Mas a importância disto é apenas relativa, pois há, muitos fatôres que podem constituir uma solução para o problema e os estudos e as investigações científicas estão se concentrando ao máximo no problema. Quanto a mim, estou profundamente agradecido a todos os que demonstraram tanta preocupação e tanto afeto por mim nesta época e que me confortaram em meus sofrimentos, na esperança de que o futuro ainda possa me dar algumas satisfações.

DEBAIXO DE CONSTERNAÇÃO GERAL

SEPULTADO ONTEM O GENERAL CANROBERT PEREIRA DA COSTA

Câmara ardente no Clube Militar — Enorme a visitação ao corpo — Os discursos proferidos à beira do túmulo — Honras fúnebres

O presidente da Câmara, sr. Carlos Luz, e o coronel José Canavarro, chefe do Gabinete Militar, quando seguravam as alças da urna fúnebre, à saida do Clube Militar

Desde o instante do passamento do general Canrobert Pereira da Costa, ocorrido às 16 horas e 40 minutos de anteontem, em sua residência na Bôca do Mato, grande foi o número de pessoas que acorreu ao local para testemunhar à família do eminente extinto o pesar que o triste evento lhes causava.

Às 21 horas foram os despojos do ex-ministro da Guerra trasladados para o Clube Militar, do qual era presidente, em cujo salão nobre permaneceram em câmara ardente, guardados por um destacamento misto das três Fôrças Armadas, que se mantiveram, durante todo o tempo, com as armas em funeral. A partir dêsse momento até às 16 horas de ontem, quando foi o corpo levado, em cortejo, para o cemitério de São Francisco Xavier, centenas de altas personalidades do nosso mundo oficial estiveram em visita ao esquife, destacando-se, dentre estas, as figuras dos srs. João Café Filho, presidente da República, e Juscelino Kubitschek, presidente eleito, tendo êste, aliás, comparecido pela primeira vez, ainda na residência do militar morto.

CHUVA

Às 16 horas e 15 minutos, quando o cortejo fúnebre cortava as primeiras ruas da cidade rumo ao cemitério, desabou violento temporal, o que não impediu que grande número de pessoas enfrentasse as intempéries para estar, pouco depois, à beira do túmulo, presenciando ao sepultamento do chefe do Estado Maior Geral das Fôrças Armadas.

DISCURSOS

Antes do ataúde baixar à sepultura, usaram da palavra, sucessivamente, o ministro da Guerra, general Henrique Batista Duffles Teixeira Lott, o brigadeiro Gervásio Duncan (que substituia interinamente o general Canrobert, dada a enfermidade que o vitimou), o coronel Jurandir Bizarria Mamede (pelo Clube Militar), o almirante Otacílio Cunha (pelo Clube Naval), o major Faria Terra (pelo Clube de Aeronáutica), o sr. Prudente de Moraes, neto, um amigo da família e pela Marinha, o almirante Borges Fortes.

ENCOMENDAÇÃO DO CORPO

Enquanto uma esquadrilha de aviões a jato, da FAB, sobrevoava o cemitério, o coronel-capelão padre João Theeney procedeu à encomendação do corpo, acolitado pelo cônego Marcial Muzzi e pelo padre Alfir Barreto, após o que ocorreu a inhumação.

COROAS

Até às 15,30 horas, foram recebidas no Clube Militar cêrca de 200 coroas, enviadas por entidades diversas, corporações militares e amigos do extinto. Na hora da saída do cortejo fúnebre as coroas foram dispostas em carros da Polícia do Exército e do Corpo de Bombeiros, com exceção das do Clube Naval, Clube Militar, Ministério da Marinha, Estado-Maior das Fôrças Armadas, Ministério da Aeronáutica e Presidência da República, que seguiram com o coche fúnebre.

AUTORIDADES PRESENTES

Entre as autoridades presentes no saguão do Clube Militar, notavam-se o brigadeiro Eduardo Gomes, ministro da Aeronáutica; chanceler Raul Fernandes, ministro do Exterior; general Teixeira Lott, ministro da Guerra; sr. Munhoz da Rocha, ministro da Agricultura; sr. Alencastro Guimarães, ministro do Trabalho; senador Nereu Ramos, presidente do Senado Federal; deputado Carlos Luz, presidente da Câmara dos Deputados; general Robert R. Sink, chefe da Comissão Militar Mistra Brasil-Estados Unidos; deputado Raul Pila, presidente do Partido Libertador; senador Sá Tinoco, deputado José Maria Alkmin, representantes do PSD; senadores Caiado de Castro e Gilberto Marinho, adidos militares estrangeiros, major Hague, representante do general Góes Monteiro; brigadeiro Armando Trompowski, ex-ministro da Aeronáutica; general Costa Silva, comandante da 1a. I.D. 2 de São Paulo, generais Alcides Etchegoyen, outras altas patentes dos comandos desta capital, numerosos representantes da Câmara dos Deputados, do Senado e da Câmara de Vereadores do Distrito Federal.

O GOVÊRNO DE S. PAULO NOS FUNERAIS

Impossibilitado de comparecer aos funerais do general Canrobert, o governador do Estado de São Paulo, sr. Jânio Quadros, solicitou ao ministro da Viação, engenheiro Marcondes Ferraz, que o representasse designando ainda para acompanhar os restos mortais, o chefe da sua casa Militar, tenente-coronel Fausto Quirino Simões.

O PRESIDENTE NOS FUNERAIS

O presidente Café Filho fêz-se representar nos funerais do general-de-exército, Canrobert Pereira da Costa, pelo chefe do Gabinete Militar da Presidência da República, coronel José Canavarro Pereira.

FORMADA A TROPA

A entrada da Avenida Brasil, e prolongando-se por grande extensão tropas do Exército, da Marinha e da Aeronáutica alinharam-se em continência prestando à passagem do féretro as devidas honras militares.

MULTIDÃO

Milhares de pessoas postaram-se ao longo do itinerário e na necrópole para assistir a descida do esquife e prestar uma última homenagem ao ilustre morto. Após a chegada do carro funerário, realizou-se a salva de tiros executada pelo Exército.

NA MARINHA

O titular da Marinha, almirante Edmundo Jordão Amorim do Vale, em rádio-circular, determinou o encerramento do expediente no seu Ministério, às 15 horas, em sinal de pesar pelo falecimento do chefe do Estado-Maior das Fôrças Armadas.

Acompanhado do chefe e oficiais de seu gabinete, o ministro compareceu aos funerais do general Canrobert Pereira da Costa.

REPRESENTARAM O PSD

Por designação do presidente do Diretório Nacional do PSD, representaram êsse partido nos funerais do general Canrobert Pereira da Costa, os senadores Georgino Avelino e Sá

(Continua na 4.ª página)

O DIA DE FINADOS

e suas comoventes comemorações

As missas de hoje em todos os cemitérios do Rio — As romarias — O culto dos mortos

Comemora-se hoje o dia dos fiéis defuntos, daqueles que partiram desta vida deixando-nos a dor de uma imensa saudade. Certo serão relembrados frequentemente e muitos jamais se apagarão da memória de quantos os amaram e sentirão sempre os olhos marejados ao invocarem seus nomes, seus gestos, suas atitudes. Mas estabelecendo um dia para essas evocações e para essas tocantes homenagens, quís a Igreja perpetuar numa celebração geral o culto dos mortos que herdamos da mais remota, antiguidade e reflete um sentimento nobre dos homens, dedicando aos finados o seu respeito, a sua estima, a sua veneração.

Após a festa de todos os Santos, em que reverenciou aqueles que mereceram ver a luz eterna e gozar da glória dos altares, estabeleceu êste dia destinado aos fiéis defuntos, àqueles cujas almas, no Purgatório, buscam o refrigério, o descanso e a luz eterna e a eterna paz.

E' o dia da visita aos seus túmulos, pra ornamentá-los, mas é principalmente o dia das preces pelo eterno descanso de suas almas e ainda um dia de meditação para nos livrarmos das mesmas faltas e pecados.

Orando para que Deus se amerceie das almas do Purgatório, para que lhes conceda a luz eterna, para que lhes dê o doce refrigério, prestamos a essas almas o confôrto e serviço de que tanto carecem no seu trânsito para a salvação.

Quanto hoje aos milhares buscarem os cemitérios e as igrejas para as suas homenagens, estarão prestando aos mortos queridos o culto merecido, num preito que diz bem dos sentimentos mais puros do povo brasileiro.

As missas de hoje

Em todos os cemitérios do Rio, como nos anos anteriores, haverá hoje missas, por iniciativa da Confederação Católica Diocesana, assim programadas:

Cemitério de São João Batista

8 horas: Paróquia de São João Batista da Lagoa; 9 horas — Paróquia de N. S. de Copacabana; 10 horas — Paróquia de Santa Teresinha Menino Jesus do Túnel Novo, São José do Jardim Botânico e N. S. do Brasil da Urca; 11 horas - Paróquia de São Paulo Apóstolo de Copacabana e Cristo Redentor de Águas Férreas; 12 horas — Paróquia de N. S. da Glória Laranjeiras; 13 horas — Paróquia da SS. Trindade do Flamengo; 16 horas — Paróquia de Santa Mônica do Leblon; e 17 horas - Paróquia de N. S. da Paz Ipanema.

Cemitério de São Francisco Xavier

8 horas — Paróquia do Espírito Santo do Estácio; 9 horas — Paróquia da Sagrada Família, Santo Cristo dos Milagres; 10 horas — Paróquia de São Geraldo de Olaria; 11 horas — Paróquia Santa Cecília de Braz de Pina; 12 horas — Paróquia São Cristovão; 13 horas — Paróquia São Sebastião de Haddock Lobo; 15 horas — SS. Corações da Tijuca; 16 horas — Paróquia Santa Ana N. S. dos Navegantes de Bonsucesso; e 17 horas — Paróquia Santo Afonso.

Cemitério de Inhaúma

8 horas — Paróquia São Thiago de Inhaúma; 9 horas — Paróquia São Sebastião de Olaria, N. S. das Mercês, Ramos, Santa Rita dos Impossíveis de Ramos, N. S. do Rosário de Del Castilho e N. S. das Graças de Maria da Graça; 10 horas — Paróquia São Pedro do Encantado, N. S. da Guia do Lins e São José do Engenho de Dentro; 11 horas — Paróquia do Divino Salvador da Piedade; 12 horas — Paróquia de N. S. da Piedade; 13 horas — Paróquia do Imaculado Coração de Maria do Méier; 16 horas — Paróquia de N. S. do Bonsucesso, São Benedito dos Pilares e N. S. Conceição do Eng. Novo; 17 horas — Paróquia Imaculada Conceição e São Sebastião do Engenho de Dentro.

Cemitério de Irajá

8 horas —Paróquia N. S. da Apresentação de Irajá; 9 horas — Paróquia Cristo Rei de Vaz Lobo; 10 horas — Paróquia Senhor Bom Jesus da Penha e São Mateus de Osvaldo Cruz; 11 horas — Paróquia de Santa Rita de Turiaçu; 12 horas — Paróquia de Santo Antônio da Pavuna; 16 horas — Paróquia S. Jerônimo de Coelho Neto; 17 horas — Paróquia de S. Luiz de Gonzaga de Madureira.

Escolhendo flôres que expressarão a grande saudade pelos mortos queridos

Cemitério do Pechincha

8 horas — Paróquia de N. S. do Sagrado Coração de Praça Séca; 9 horas — Paróquia do Santo Sepulcro de Cascadura; 10 horas — Paróquia de São Pedro de Cavalcanti; 11 horas — Paróquia de N. S. de Loreto de Jacarepaguá; 12 horas — Paróquia de N. S. do Loreto de Jacarepaguá; 16 horas — Paróquia de Santo Antônio Maria Zacaria — Tanque; 17 horas — Paróquia de N. S. do Sagrado Coração de Praça Séca.

Cemitério de Ricardo de Albuquerque

7 horas — Paróquia de N. S. de Fátima de Marechal Hermes; 7 horas — Paróquia de S. José de Ricardo de Albuquerque; 8 horas — Paróquia de S. Sebastião de Bento Ribeiro; 9 horas — Paróquia de N. S. das Graças de Marechal Hermes; 10 horas — Paróquia de N. S. de Ompéia de Ricardo de Albuquerque; 16 horas — Paróquia de Santa Isabel de Bento Ribeiro; 17 horas — Paróquia de N. S. de Guadalupe da Fundação da Casa Popular.

Cemitério do Murundu

8 horas — Paróquia de N. S. da Conceição do Realengo; 9 horas — Paróquia de São João Batista e N. S. das Graças de Vila Nova; 10 horas — Paróquia do Sagrado Coração de Jesus, de Padre Miguel; 11 horas — Paróquia de N. S. da Lapa de Senador Camará; 12 horas — Paróquia do Sagrado Coração de Jesus de Padre Miguel; 13 horas — Paróquia de São João Batista e N. S. das Graças de Vila Nova; 16 horas — Paróquia de São José de Magalhães Bastos; 17 horas — Paróquia de São Sebastião e Santa Cecília de Bangu.

Cemitério de Campo Grande

8 horas — Paróquia de N. S. do Destêrro de Campo Grande; 9 horas — Paróquia de N. S. do Destêrro de Campo Grande; 10 horas — Paróquia do Coração Eucarístico de Jesus do Santíssimo; 11 horas — Paróquia de N. S. do Destêrro de Campo Grande; 16 horas — Paróquia de Santa Sofia de Cosmos; 17 horas — Paróquia de N. S. do Destêrro de Campo Grande.

Cemitério de Guaratiba

10 horas — Paróquia do Salvador do Mundo de Guaratiba; 17 horas — Paróquia do Salvador do Mundo de Guaratiba.

Cemitério de São Francisco de Paula

8 horas — Paróquia de N. S. da Saléte de Catumbi; 9 horas — Santuário de N. S. de Fátima de Riachuelo; 10 horas — Paróquia de N. S. de Saléte de Catumbi; 11 horas — Paróquia de São Francisco de Assis da Estrêla; 16 horas — Paróquia de N. S. da Saléte de Catumbi.

Cemitério da Venerável Ordem III do Carmo

9 horas — Paróquia de Sant'Ana; 12 horas — Paróquia de São João Bosco de Jacarezinho; 17 horas — Paróquia de São Januário.

Cemitério da Ilha do Governador

9 e 16 horas — Paróquia de N. S. da Ajuda da Ilha do Governador.

A Missa do Cardeal-Arcebispo

A Confederação Católica anuncia aos fiéis da Arquidiocese que o cardeal-arcebispo d. Jaime de Barros Câmara, celebrará no dia de finados, missa às 8 horas, no Cemitério de São Francisco Xavier (Caju).

ASSISTÊNCIA AOS LÁZAROS

Combater a lepra é obra de solidariedade humana e de defesa social — Sociedade do Distrito Federal de Assistência aos Lázaros e Defesa Contra a Lepra. — Rua Santa Luzia, 793 — 15.º — Sala 1513.

Banco da Lavoura de Minas Gerais S.A.

A maior organização bancária particular da América Latina

180 Filiais e Agências

Das Fábricas CIMO para o confôrto do seu escritório

MÓVEIS CIMO

R. INVÁLIDOS, 139 Tel. 22-4372

BANCO MOREIRA SALLES S.A.

(UMA INSTITUIÇÃO TRADICIONAL)

ALFANDEGA, 19
ASSEMBLÉIA, 23
MEM DE SÁ, 122 (LAPA)
MARIA FREITAS, 73 (MADUREIRA)
CARDOSO DE MORAIS, 594 (RAMOS)
FONSECA TELES, 3 (SÃO CRISTÓVÃO)

Copacabana, 1165 — Esq. Sá Ferreira

(93421)

Cia. de Seguros CONFIANÇA

FUNDADA HÁ 83 ANOS

CAPITAL E RESERVAS CR$ 37.500.000,00

FAÇA DA "CONFIANÇA" A SUA COMPANHIA DE CONFIANÇA.

Diretoria: OCTAVIO FERREIRA NOVAL — Presidente
JOSÉ AUGUSTO d'OLIVEIRA — Superintendente
OCTAVIO FERREIRA NOVAL JUNIOR — Gerente
RENATO FERREIRA NOVAL — Diretor de Produção

SEDE PRÓPRIA: Rua do CARMO N.º 43, 8.º e 9.º pavimento, esquina da Rua SETE DE SETEMBRO.

Telefones: 22-1900, 22-1908 e 22-1909

REPOUSO REMUNERADO ao pessoal do Serviço Nacional de Recenseamento

A partir de 8 do corrente será pago o "repouso remunerado" aos tarefeiros e diaristas do SNR. A ordem de chamada consta de edital publicado no "Diário Oficial", edições de 4 a 6 do corrente.

ASSISTÊNCIA TÉCNICA AOS PESCADORES

A dra. Paes de Oliveira percorrerá o Brasil

O ministro Munhoz da Rocha acaba de designar para a Confederação Geral dos Pescadores do Brasil a dra. Helena Paes de Oliveira, a fim de dar ampla orientação técnica na reorganização das Colônias de Pesca.

A medida foi tomada após entendimento da Divisão de Caça e Pesca com a presidência da Confederação e a técnica escolhida acaba de concluir cursos de especialização nos Estados Unidos, Argentina e França.

A dra. Helena Paes de Oliveira iniciará sua viagem de inspeção e ensinamento pelo Amazonas, para onde deverá embarcar na semana que corre.

Olga

POSTO 5

AV. N. S. DE COPACABANA, 1088

(Esquina de Djalma Ulrich)

...a mais jovem das CASAS OLGA

DEPOIS DE AMANHÃ, DIA 4, das 11 às 22 horas, VAI DISTRIBUIR UM PAR DE MEIAS "INDESFIÁVEIS", em finíssimo NYLON norte-americano, malha 66 fio 15, no valor de Cr$ 150,00 COMO PRESENTE DE INAUGURAÇÃO, NAS COMPRAS A PARTIR DE Cr$ 100,00.

Visite depois de amanhã, OLGA POSTO 5 e, ao receber de presente um finíssimo par de meias, em troca, agradeceremos sua gentil presença.

casas olga

A Tradição do Comércio de Meias

AVENIDA N. S. DE COPACABANA, 1088

(ESQUINA DE DJALMA ULRICH)

Vôe pela KLM à EUROPA com o excepcional serviço

de Luxe

KLM COMPANHIA REAL HOLANDÊSA DE AVIAÇÃO

Informações nas agências de viagens ou à Rua Santa Luzia, 827 - loja - Tels. 52-4853 e 34-4654

Whiskies escocêses, cigarros finos, chocolate holandês, perfumes franceses... Tudo cortesia e encantadora atenção pessoal da KLM

CORREIO DOS ESTADOS

O governador Clóvis Salgado recebeu em audiência especial, o dr. Dakae, diretor executivo da Toyota Motor Co.

O dr. Dakae fêz-se acompanhar dos srs. Osvaldo Kussama, e Jasuios Ki Kolga, membros da missão japonêsa que ora se encontra em Belo Horizonte para estudos de instalação de uma fábrica de jeeps "Toyota" no Estado.

Depois de demorada palestra, o governador mostrou-se interessado na iniciativa. A fábrica deverá ser construida na Cidade Industrial ou em Santa Luzia e terá uma produção inicial de trezentas unidades por mês.

Inicialmente a matéria-prima a ser empregada na construção deverá ser importada, mas, para o futuro, será fabricada no Brasil.

Falando à reportagem, os membros da comissão mostraram-se satisfeitos com a maneira pela qual foram recebidos pelo sr. Clóvis Salgado. (Asp.)

BAHIA

COOPERATIVA — Foi fundada, em Salvador, a Cooperativa de Consumo dos Portuários, sob os auspícios do Departamento de Assistência e Cooperativismo do Estado. (A.N.)

PIAUÍ

DELEGAÇÃO — Seguiu com destino ao Recife a delegação de médicos piauiense que vai representar a Associação de Medicina local no 3.º Congresso Médico do Nordeste. A delegação está integrada por figuras de destaque da classe médica, destacando-se os doutores Lineu da Costa Araújo, presidente do Instituto Hospitalar e diretor do Hospital Getúlio Vargas, o cirurgião João Franca Filho e Zenon Rocha. — (Asp.)

SÃO PAULO

DEBATES AGROPECUÁRIOS — O sr. Juscelino Kubitschek estará aqui, ainda esta semana, a fim de participar de uma reunião da classe agropecuária paulista, na fazenda do sr. Pacheco e Chaves, no município de Piracicaba.

O sr. Geremia Lunardelli, o maior produtor de café do Brasil, que comparecerá à reunião, exporá ao presidente praticamente eleito os principais problemas dos cafeicultores nacionais. — (Asp.)

CONVENÇÃO — Estão sendo concluidos os preparativos para a realização da V Convenção das Associações Comerciais de São Paulo, que terá por local a cidade de Ribeirão Prêto. Importantes teses serão debatidas nesse certame, a realizar-se entre os dias 1 2e 15 do corrente, contando, inclusive, com a presença do sr. Juscelino Kubitschek, virtualmente eleito presidente da República no pleito de 3 de outubro. (Asp.)

CARNE — Como havia sido anunciado, o Departamento de Abastecimento da Secretária de Higiene providenciou a venda de carne tipo popular, em todos os açougues, feiras-livres e mercados de São Paulo. Como se sabe, os tipos de carne popular são três: uma, de 25 cruzeiros, isto é, a mistura com ôsso; uma, de 27 cruzeiros, isto é, a mistura sem ôsso, e um tipo dito de primeira à 38 cruzeiros o quilo.

Concomitantemente, o Departamento de Abastecimento recebeu ofício do Sindicato dos Varejistas de Carne, anunciado o notável apoio da classe ao plano de abastecimento da Secretaria de Higiene, da Prefeitura. (M.)

HOMENAGEM — Apurou a reportagem que o secretário da Educação e Cultura do município pretende enviar através do Prefeito, mensagem à Câmara Municipal, propondo homenagem à memória de Armando Arruda Pereira, prefeito, constante de erecão de busto daquele industrial e homem público, numa das praças da cidade. (M.)

AUDIÊNCIAS — O prefeito Lino de Matos fêz um apêlo ao público, para que não mais solicite audiências à chefia do Executivo municipal. Quando o munícipe tiver um caso de interêsse realmente público, a tratar, que procure o chefe ou o encarregado do departamento competente. O Prefeito recebe 400 pedidos de audiência por dia. Destes 400, em média 240 querem empregos; 120 querem telefone e os 40 restantes vem apenas tratar de assuntos pessoais. Se o prefeito atender a cada um dêles durante 5 minutos, não lhe restaria tempo para despachar o expediente e visitar as obras públicas, além de manter outros deveres inerentes ao cargo. (M.)

DIRETOR — O governador do Estado acaba de nomear para o cargo de diretor superintendente do Instituto de Educação Caetano Campos, o sr. João Carlos Gomes Gardim, em substituição a d. Carolina Ribeiro que se aposentou. (Asp.)

ÁGUA — O prefeito Lino de Matos enviou ao sr. Jânio Quadros ofício em que anuncia o aumento do número de reclamações, nos municípios, pela falta de água em vários bairros da Capital e a impossibilidade em que se encontra a prefeitura de atender a tais reclamações. Termina pedindo ao govêrno do Estado que tome providências para cessar os clamores. (M.)

SERGIPE

NOVO CAIS — No próximo dia 4 serão iniciadas as obras de construção do novo cais de atracação de Aracaju, a cargo do 9.o Distrito do Serviço de Portos, Rios e Canais, que tem como diretor o engenheiro João Carvalho de Aragão. (Asp.)

AS NECESSIDADES DA CMTC

S. PAULO, 1 (M.) — O chefe do Departamento de Tráfego da CMTC, sr. Luiz Moreira, revelou que as necessidades da emprêsa concessionária do transporte coletivo nesta capital, para ampliação de sua frota, são de 120 carros mensais. Todavia, a emprêsa de há muito não adquire veículos novos, nem consegue meios de reparar convenientemente os ônibus que chegam ao limite de utilização. O problema é o de escassez de "divisas", pois a SUMOC não tem atendido aos constantes reclamos da emprêsa.

PERÓN EM MANGAS DE CAMISA teria fugido para a Embaixada do Paraguai

Arrombada a porta da chancelaria — Cinematográfica viagem até a canhoneira, no pôrto

SÃO PAULO, 1 (M.) — Além de conseguirem entrevistar Perón recentemente, os jornalistas Benedito Ribeiro e Narciso Santos, obtiveram declarações de um personagem que assistiu os instantes dramáticos da fuga do ex-ditador argentino. Perón se encontrava na Quinta Oliva, dirigindo a contra-ofensiva, em mangas de camisa, quando um mordomo assustado veio lhe dizer que um oficial seu ajudante de ordens dera um telefonema suspeito, talvez aos rebeldes, informando que o general se encontrava ali em trajes caseiros e que não pretendia sair. Perón, informado, percebeu intuitivamente que estava sendo traído. Ponderou que não havia um minuto a perder, pois poderia custar-lhe e talvez a própria vida. Não tinha tempo nem para reunir roupas. Saiu à rua evitando grupos de pessoas, conseguiu chegar, acompanhado de oficiais à sede da embaixada paraguaia.

Entretanto, era hora do almôço, e a mesma estava deserta. O general determinou o arrombamento da porta, agindo também êle próprio. No interior da embaixada, telefonou para a residência do embaixador, sr. Juan R. Chavez. Pôsto a par da situação, ordenou que Perón permanecesse ali até a sua chegada, trancando bem tôdas as portas. Chegou o embaixador em companhia do general Cardoso, adido militar paraguaio. Estava bastante apreensivo, pois verificara que os revoltosos estavam desconfiados da presença de Perón. Êste, o embaixador e o general Cardoso, ràpidamente decidem o que fazer: era preciso abandonar o quanto antes a sede da Embaixada. Utilizando o carro de representação diplomática do Paraguai, os três e o motorista seguiram para o pôrto, onde se achava ancorada a canhoneira paraguaia. Levava o auto, em seu cofre estendida, a bandeira do Paraguai. Assim mesmo, o carro foi várias vêzes interceptado. O general Cardoso descia e apontava a bandeira e a chapa do carro para os revoltosos, lembrando que o seu interior era território estrangeiro e seus ocupantes não podiam ser molestados. Na boca do pôrto quase, um grupo de revoltosos, chefiados por um cabo, interceptou o auto e não queria deixá-lo passar. O general Cardoso sacou do revólver e explicou que se tratava do Embaixador paraguaio, que precisava embarcar com urgência na canhoneira, devido à revolução que estourara. O cabo mostrou relutância, mas o general Cardoso lançou mão de outro argumento: "A canhoneira, à uma advertência minha, disparando êste revólver, massacrará todos vocês a tiros de canhão e metralhadora". Estabeleceu-se confusão diante desta ameaca e o motorista do carro da Embaixada aproveitou-se para acelerar o carro. Perón, que sempre estivera semi-oculto no interior do carro, foi o primeiro a ganhar o passadiço, seguido de seus acompanhantes. Os revoltosos perceberam tardiamente a manobra. Assim mesmo tentaram invadir o navio, mas o seu comandante, falando incisivamente, disse que ali era um território estrangeiro. Qualquer tentativa de invasão seria repelida a balas de metralhadoras e canhões. Os revoltosos recuaram. O passadiço foi jogado ao mar e as amarras cortadas, pois não havia tempo a perder. A canhoneira foi posta a funcionar e mais adiante tornou a ancorar. Até que o caso da retirada de Perón para o Paraguai fôsse solucionado diplomàticamente.

MALA DIPLOMÁTICA

MAIS DE DEZ ANOS DEPOIS

Vem afinal servir no Rio o embaixador Espil

O embaixador Felipe A. Espil confessa-se exultante por haver sido designado para servir no Rio. De fato, há mais de dez anos imaginara êle poder viver nesta cidade, que só conhecia de passagem para os postos na Europa ou nos Estados Unidos. Sua primeira designação para o Rio verificou-se em 1944, mas a situação política interna da Argentina alterou tudo. Êle teve de ficar mais um ano em Buenos Aires e depois seguir para Madri e Londres. Só em 1946 voltou à Argentina e, nessa altura, achou melhor afastar-se do serviço diplomático e passar a viver da advocacia. Interrompeu, assim, uma atividade diplomática que durara 29 anos (21 dos quais passara, em diferentes postos, nos Estados Unidos). Mas agora, tanto tempo depois daquela primeira designação, convidou-o o govêrno argentino a voltar à diplomacia.

— Prefiro realmente servir no Brasil — diz êle — que é perto de casa e como se eu estivesse em casa. Eu me afeiçoei a êste país através dos numerosos amigos brasileiros que fiz no exterior. Bons amigos como Oswaldo Aranha e Ciro de Freitas Vale, para citar apenas dois. Não tenho neste momento nenhum plano, senão os que deve ter um homem que vem disposto a trabalhar pela amizade entre Brasil e Argentina. E sei que as condições são favoráveis. O interêsse comum tem um grande valor. Temos economias típicas amplamente complementares com possibilidades de vigorosa expansão.

Alude, depois, o embaixador Felipe A. Espil à vinculação cultural. Os dois países têm afinidades de língua, de religião, etc. e a aproximação entre argentinos e brasileiros é assim perfeitamente natural.

— Sinto que vim para uma terra amiga. Aqui corôo a minha carreira. Já estou em idade de me retirar do serviço diplomático. Mas creia que é uma satisfação — ainda agora — vir colaborar para a crescente amizade entre brasileiros e argentinos.

H. P.

Gilberto Amado falará

Dentro de alguns dias, na VI Comissão das Nações Unidas, entrará em discussão o projeto de Código de Processo Arbitral, elaborado pela Comissão de Direito Internacional.

Em nome do Brasil, o embaixador Gilberto Amado — que é igualmente membro da Comissão de Direito Internacional — fixará a posição do nosso país diante daquele projeto que implica em interêsses políticos e jurídicos da maior importância.

O embaixador Gilberto Amado mostrará o caráter do projeto, que reduz o tribunal arbitral ao papel de instância inferior da Côrte Internacional de Justiça e que contraria, de modo frontal, as tradições jurídicas dos países americanos, principalmente as do Brasil.

O jurista brasileiro analisará o projeto artigo por artigo, mostrando todos os inconvenientes da sua adoção pelas Nações Unidas.

Participação alemã em planos de desenvolvimento do Chile

BONN, 1 — Serão iniciadas em breve negociações sôbre a participação da Alemanha Ocidental em planos de desenvolvimento econômico da Corporacion Chilena de Fomento de la Producion, conforme anunciou hoje Luiz Adduard, diretor da Autarquia. A exportação alemã de bens de capital para o Chile, segundo acôrdo que se pretende concluir, elevar-se-ão a quinze milhões de dólares anualmente, pelo prazo de cinco anos, além das trocas normais entre os dois países. Acredita-se que o Chile pagará em dólares ou em produtos de mineração. (R.)

Pedirão garantias

GENEBRA, 1 — No próximo ano, quando se iniciar, aqui, a nova fase das negociações sôbre tarifas, os países produtores primários pedirão que se estabeleçam garantias contra possíveis vantagens para os países manufatureiros.

Os representantes dos países produtores primários pedirão às 35 nações membros do GATT (Acôrdo Geral sôbre Tarifas e Comércio) que tomem medidas para proteger seus interêsses.

Um relatório oficial sôbre os preparativos para as conversações está sendo agora considerado pela Décima Sessão Anual do GATT, nesta cidade.

De acôrdo com fontes geralmente dignas de crédito, a Austrália, a Índia, o Ceilão e o Brasil pedirão cláusulas que dêem garantias de que, quando as conversações tiverem início, os países manufatureiros não terão vantagens sôbre os países produtores.

Acordos para concessões tarifárias já se realizam entre as capitais do mundo, através de uma troca de listas de mercadorias sôbre as quais são desejados novos têrmos de tarifas.

Alguns delegados aqui temem que produtos primários, tais como a lã e o estanho, possam sofrer efeitos negativos nas negociações do próximo ano. (R.)

Brasil & Itália

Foi adiada a troca de notas prorrogando por três meses a validade das listas de mercadorias relativas ao ajuste administrativo de comércio entre Brasil e Itália. Estava marcada para ontem.

O embaixador Espil

"O interêsse comum tem um grande valor"

ASMA, BRONQUITE ASMÁTICA

Os acessos agudos cedem prontamente, a expectoração é facilitada e a calma sobrevém com o PÓ INDIANO de Giffoni. Para os casos crônicos, GOTAS INDIANAS, de Giffoni. À venda em tôdas as farmácias e drogarias. (39234)

REPRESENTAÇÕES

SÃO PAULO E PÔRTO ALEGRE

Firma idônea, estabelecida há vários anos em São Paulo e Pôrto Alegre, aceita representações em geral para quaisquer dessas duas praças, à base de comissões. Cartas para E.I.I., Caixa Postal. 7631, São Paulo. (53526)

DEBAIXO DE CONSTERNAÇÃO GERAL . . .

(Continuação da 3.ª página)

Tinoco e o deputado José Maria Alkmin.

REPRESENTAÇÃO DO GOVÊRNO DE MINAS

BELO HORIZONTE, 1 (Asp.) — O governador Clóvis Salgado solicitou ao senador Bernardes Filho que represente o Govêrno e o povo de Minas nos funerais do chefe do Estado-Maior-Geral das Fôrças Armadas, a se realizarem hoje na capital da República.

O DISCURSO DO GENERAL LOTT

Falando de improviso, o ministro da Guerra relembrou, à beira do túmulo, os velhos tempos em que êle e o general Canrobert foram colegas, dizendo, aí, da dedicação e da vocação do velho militar pela carreira que abraçara, para a qual sempre se mostrou inteiramente devotado. Depois de mais algumas palavras, encerrou sua oração afirmando que "o general Canrobert tivera por virtude máxima sempre saber somar mais do que dividir, virtude de que se tornou símbolo e que, oxalá, venha a ser bastante imitado".

A ORAÇA DO CORONEL MAMEDE

O cel. Jurandyr de Bizarra Mamede, como representante do Clube Militar, usou da palavra, para pronunciar a seguinte oração:

"General Canrobert Pereira da Costa

Aqui estamos, camaradas e amigos do Clube Militar, à beira de teu túmulo recém-aberto, em romaria de saudade e de afeto para a derradeira e comovida homenagem a quem tanto devem nossa associação e nossa classe. Na Presidência do Clube que, em seu quadro social, congrega tôda a família militar, ninguém tanto se esforçou para cimentar mais e mais a união das três Fôrças Armadas, nem tão bem soube preocupar-se com os problemas mais prementes da classe cujos anseios e inquietações sempre quis fazê-los todos seus e de cujo pundonor e de cuja honra sempre se fêz devotado paladino.

A gratidão, um vivo reconhecimento e a admiração mais sincera nos trariam a todos aqui, para esta despedida sem retôrno que tanto e tão fundamente nos sensibiliza o coração.

Mas também vimos aqui — e principalmente — para responder, ante os teus despojos, à mensagem corajosa de verdade e de civismo que, em dias de agôsto último, abandonando por instantes o teu leito de enfêrmo, dirigiste a todos nós e a tôda a nação, num último alerta contra a insensatez e o desvario das paixões desenfreadas que ameaçam de ruína os próprios destinos do país.

Ressoam ainda em nossos ouvidos, com todo o vigor de sua emoção concentrada e de uma convicção inabalável, aquelas palavras imperativas de fé: "Estejais certos, camaradas, de que nós, vossos chefes, não vos decepcionaremos".

Aqui estamos, pois, para dizer-te, com emoção não menor, que tu não nos decepcionaste um só instante.

Sabemos que nunca renegaste, nem renegarias jamais, os altos propósitos, patrióticos como os que mais o fôssem, absolutamente desinteressados e apartidários como não poderiam deixar de ser, pelos quais as Fôrças Armadas, tendo à frente os seus chefes em expressivo movimento de solidariedade e união, se viram forçados a um pronunciamento, extra- sem dúvida, mas plenamente justificado pela moral e pela razão ante o imperativo das circunstâncias, a fim de vencer, como se impunha, a crise trágica de agôsto de 1954.

Vimos-te sempre fiel àquele generoso apêlo em prol da união nacional, mediante o qual, em momento decisivo, os Altos Chefes Militares se viram impelidos, pelos ditames de suas consciência de cidadãos e de soldados, a advertir a todos dos perigos da desunião em hora tão grave e contra a insânia suicida das intransigências partidárias ou personalistas que jamais sabem ceder de bom grado aos interêsses superiores da Pátria.

E, sobretudo, sentimos, a todos os instantes, como pulsava animosa em teu velho coração de soldado a convicção determinada de que seria necessário — e seria seguramente possível, em identidade de vistas com os Chefes altamente credenciados que se encontram à testa do Exército, da Marinha e da Aeronáutica — preservar sempre e acima de tudo, a despeito de quaisquer fôrças que se conjugassem para destruí-la, a união sagrada de nossas Fôrças Armadas, profundamente compenetradas de seu papel histórico de fator de equilíbrio e de contenção ante o tumultuar dos interêsses partidários.

Nunca duvidamos de teu amor e respeito, tantas vêzes comprovados, às instituições políticas que implantamos em nossa terra, mas que desejavas ver cada vez mais fortalecidas, através da verdade e da moralidade democráticas, contra a corrupção e a fraude, contra a arrogância e a prepotência, contra a hipocrisia dos oportunistas contumazes e a insídia dos extremismos totalitários, aliados todos, como tu o disseste, a se "arrogarem o direito de oprimir a nação e macular, à vista de todos, os verdadeiros e insofismáveis postulados da ordem democrática que fingem defender e acimar, para, afinal, poderem anulá-los pela artimanha ou pela fôrça".

Pouco importa, afinal, se hajam exibido hipòcritamente escandalizados, ante a justeza de tuas palavras, os maiores interessados na perpetuação dessa "mentira democrática" que tão bem conhecem e exploram, e da "pseudo-legalidade imoral e corrompida" em que buscam justificativa fácil para os seus apetites de poder e de mando.

Não será por acaso indiscutível mentira democrática, um regime presidencial que, dada a enorme soma de poder que concentra em mãos do Executivo, possa vir a consagrar, para a investidura do mais alto mandatário da Nação, uma vitória da minoria?

Não será também por acaso pseudo-legalidade patente, aquela que ousa legitimar-se pela defesa intransigente de um mecanismo adrede preparado para assegurar, em tôda a sua plenitude, o voto do analfabeto, proibido por lei?

Compenetrado das pesadas responsabilidades que cabem aos Altos Chefes Militares, sobretudo em país como o nosso, em marcha, a duras penas, para a concretização de seu ideal democrático e onde por isso mesmo a vigilância por parte daqueles Chefes será indispensável, muitas vêzes, para prevenir dias amargos para o povo e evitar a desordem pública e a derrocada nacional — soubeste manter sempre, com serenidade e decisão, a posição do mais justo equilíbrio entre um partidarismo — inadmissível para teus foros de soldados — e a passividade ou a omissão — de qualquer forma incompatível com teu elevado conceito do que seja a verdadeira liderança militar.

Em verdade, soubeste ser realmente um Chefe — um Chefe, tal como o definiste em breve oração que velo a ser, afinal, tua derradeira mensagem de incentivo e de fé à juventude militar brasileira:

"Ser Chefe é, sobretudo, ter amor às responsabilidades que da própria investidura do comando promanam. E' afirmar-se sempre como vontade esclarecida e consciente e é, acima de tudo, em meio à confusão e à perplexidade, saber divisar, claro e retilíneo, o caminho da honra e do dever."

Quis Deus, em sua sabedoria que não podemos compreender, mas contra a qual não pode prevalecer jamais a revolta das criaturas, fulminar-te agora no apogeu de tua insigne carreira e quando de ti mais esperavam a Nação pela qual tudo estavas pronto a dar, e os teus camaradas de farda a quem não faltaste jamais com a tua lealdade de Chefe compreensivo e amigo.

Ficam conosco, porém, as tuas palavras e, mais ainda do que essas palavras, o espelho imaculado de teu exemplo, como guia da nossa geração e guia também das gerações futuras.

E êsse exemplo há de multiplicar-se e frutificará."

(Ver na 6.ª página o tópico intitulado "Violação da disciplina militar e do respeito às instituições".)

TEVE HONRAS DE MINISTRO DE ESTADO

O presidente da República assinou decreto na pasta da Guerra, conferindo ao General de Exército Canrobert Pereira da Costa, as honras de Ministro de Estado.

SÔBRE O HOSPITAL CENTRAL DOS MARÍTIMOS

O presidente do I.A.P.M. e o secretário do ministro do Trabalho fazem uma declaração conjunta

A propósito do inquérito instaurado no Hospital Central dos Marítimos e fatos correlatos, o professor Paulino Jacques, presidente do I.A.P.M., e o sr. Léo Pires Pinto farão esta declaração conjunta, que nos comunicaram:

"O presidente do IAP dos Marítimos e o secretário do ministro do Trabalho, cientes de sua alta responsabilidade perante o Govêrno e o povo, declaram, pela presente, a bem da verdade e salvaguardando os superiores interêsses das instituições a que servem, e, ainda, para desfazer, de uma vez para sempre, a campanha tórpe que vem sendo feita, através da imprensa e do rádio, por indivíduos sedentos de publicidade e desvairados pela ambição pessoal, para cuja consecução não se pejam dos meios de que se valem, envolvendo altas autoridades e figuras do maior destaque social, declaram — repete-se — o seguinte:

1.º — que não é verdade haja o presidente do IAP dos Marítimos proposto ou sugerido, ao secretário do ministro do Trabalho, "um acôrdo conciliatório" relativamente a inquérito que seria solicitado pela Federação Nacional dos Marítimos contra a atual administração do Instituto, pois, o que realmente ocorreu foi que o presidente do Instituto, num gesto de cavalheirismo e lealdade, que lhe são peculiares, levou ao conhecimento do secretário do ministro do Trabalho, os fatos graves que, em sua defesa, provaria, em Juízo, contra o sr. Odorico Pires Pinto;

2.º — que não é verdade haja o presidente do inquérito instaurado no Hospital Central dos Marítimos, o digno e ilustrado procurador dr. Edgard Abreu de Oliveira, feito, a testemunhas, perguntas que se relacionassem com a pessoa da Exma. senhora d. Lêda, irmã do sr. Odorico e do secretário do ministro do Trabalho, bem como outras perguntas envolvendo o Exmo. sr. ministro do Trabalho, como se constata dos depoimentos de fls. 111 e 113 e de fls. 114 e 115 dos autos do mencionado inquérito;

3.º — que não é verdade hajam sido pagas camas, para o Hospital Central dos Marítimos, sem que tenham regularmente dado entrada naquele nosocômio, pois, tudo quanto foi adquirido, até a presente data, lá se encontra em uso ou estocado no Almoxarifado do mesmo Hospital;

4.º — que quanto às demais imputações feitas pelos srs. Odorico Pires Pinto e Serapião do Nascimento atinentes à lotação do pessoal do H.C.Mar. e sua distribuição pelos serviços daquele nosocômio, é assunto que não merece comentários, porque diz respeito à política de melhor aproveitamento do mesmo pessoal. Rio de Janeiro, 1 de novembro de 1955. (ass.) *Paulino Ignácio Jacques, presidente do IAPM; Léo Pires Pinto, secretário do ministro do Trabalho.*

GASOLINA "BATIZADA"

S. PAULO, 1 — Na Câmara Municipal, o vereador Elias Shammas, do PSP, solicitou a instituição de Comandos da COAP para impedir a atuação criminosa de proprietários de postos de gasolina, nesta capital, que adicionam mistura ao produto a fim de aumentar os lucros.

MARINA INICIA SUA FASE COMERCIAL

Vendas das fazendas que constituirão o cinturão agropecuário da riquíssima região de Minas, no médio São Francisco

Finalmente, no próximo dia 3, teremos o passo definitivo para a concretização da fundação da cidade de Marina, projetada por Oscar Niemeyer, e que tem sido motivo de comentários em tôda a imprensa nacional e de vários membros do Congresso que repetidamente ocupam a tribuna da Câmara dos Deputados para, em vibrantes orações, se regozijarem com o povo pela feliz iniciativa.

É que, como se sabe, aquela futura urbe, localizada em Minas Gerais, na região do médio São Francisco, será cercada por um conjunto de mil fazendas, tècnicamente divididas e irrigadas e tôdas elas de solo fertilíssimo. Agora todo o planejamento, cujos trabalhos foram iniciados pelo Engenheiro Paulo Peltier de Queiroz, ex-superintendente da Comissão do Vale do São Francisco e ex-presidente da subcomissão de localização da futura Capital Federal, foi dado como pronto.

Assim, enquanto Oscar Niemeyer conclui o planejamento de Marina, o qual se deverá dar até o fim do ano, já os realizadores da monumental obra poderão colocar as mil fazendas que constituem a Colônia Agropecuária do Menino, à disposição do público, a partir do dia 3.

Ainda nesta fase, como vem acontecendo desde os primeiros passos quando foram reunidos os maiores técnicos nas várias especialidades, como é o caso de Oscar Niemeyer, Paulo Peltier de Queiroz, o paisagista Burle Marx e a firma italiana especializada em irrigação: Engenharia Galliolli Ltda., também um grupo de técnicos foi reunido para tratar da venda das fazendas da Colônia do Menino e da cidade de Marina.

Os trabalhos de coordenação foram entregues ao Sr. Eloy Nogueira da Silva, que convidou para com êle constituirem a diretoria do Departamento de Vendas, os renomados técnicos em assuntos imobiliários: Srs. Alberto Ivo Coelho, Flávio Gomes de Oliveira, José de Lanna e Silva, José Flávio Gomes de Oliveira e Olivar Geltrami.

Foi então organizado o plano de vendas, observadas as condições atuais, de maneira a possibilitar a aquisição de uma fazenda a grande número de pessoas, ou seja, exatamente a mil, sendo em seguida criado o corpo de inspetores e corretores, todos antigos profissionais, conhecidos por suas qualidades morais e intelectuais.

Entre os inspetores poderemos, dentre outros, relacionar os seguintes: Dr. Valdemar Ivo, Dr. José Urubatan Coelho de Abreu, Gilberto Cortez de Oliveira, Osmar de França Correia, Osvaldo Ivo, Luis Francisco de Oliveira, Mary Bertolla Wesp, Pedro Roderico Fernandes, Maria Cardoso, Hélio Koury, Albino Coelho Pinheiro, Paulo Blake, Abilio Dias Filho, Valter Novais, Fritz Barth, Geraldo Lemgruber Monnerat, Antônio Muniz Coelho, Antônio Caldeira Vitral, Otávio Egypto, Manuel d'Almeida e Otávio Regis Konder. (53066)

Grupo de técnicos reunidos ontem sob a chefia do Sr. Eloy Nogueira da Silva, para tratar da venda das fazendas de Colônia do Menino e cidade de Marina

O prato mais importante da geladeira...

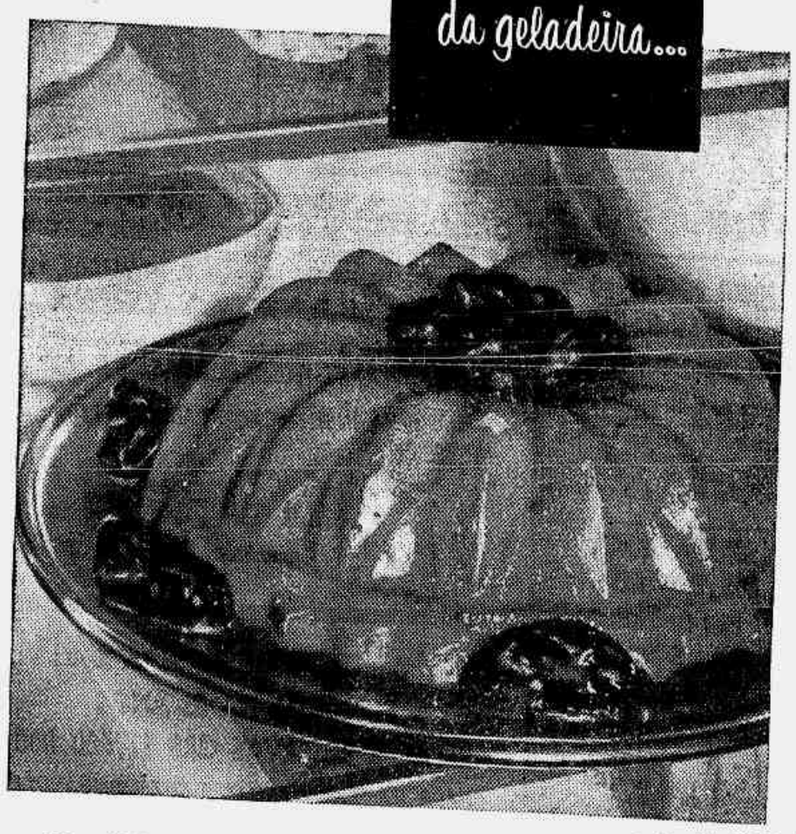

Pudim de Completo Puritas!

Preparado à base de cacau, aveia e açúcar... e com muitas vitaminas, o Completo Puritas é ideal para o preparo de ricas e deliciosas sobremesas. Quantos elogios para a "Mamãe-dona-de-casa" vai despertar esta nova delícia: Pudim de Completo Puritas!

Tome nota desta receita de Saúde:

PUDIM DE COMPLETO PURITAS

½ lt. leite; 3 colhs. de sôpa, de Completo Puritas; 1 colher de maizena; 1 gema e algumas gotas de baunilha. Leve ao fogo p/ engrossar. Ponha numa fôrma e leve ao refrigerador. Sirva com caldas e ameixas pretas.

LOTERIA FEDERAL 3 Milhões de Cruzeiros

AMANHÃ

A POSIÇÃO DO CHEFE DE POLÍCIA NA PUBLICAÇÃO DA CARTA-BRANDI

O desmentido do coronel Menezes Côrtes e o problema criado com os fatos reportados — Nossa reportagem baseou-se em fatos e no depoimento de três deputados — Um dos principais auxiliares do chefe de Polícia conhecia o vigarista Mestre Cordero — Nossa posição

A propósito da reportagem publicada ontem, sob o título "Revelação Sensacional — Conivente o chefe de Polícia com a publicação da carta falsa", o coronel Menezes Côrtes reuniu, na manhã de ontem, os jornalistas credenciados junto ao seu gabinete, para um desmentido formal.

E disse o chefe de Polícia:

1. — "Como já foi amplamente revelado, não sabíamos quem tinha entregue a carta ao ilustre deputado Carlos Lacerda".

2. — Quanto à alegação de que o vigarista fôra à Câmara solicitar que o deputado Cardoso de Menezes pedisse ao chefe de Polícia para avocar ao seu gabinete o inquérito, sòmente aquêle deputado poderia esclarecer.

3. — Não instaurou inquérito policial sôbre a carta. "Que inquérito, então, poderia ser avocado?"

4. — Não sabia que a carta iria ser publicada, e é preciso que se compreenda bem a distinção entre a apuração sôbre a carta, enquanto não tinha vindo a público, e depois de divulgada. Antes só interessava a possibilidade de verificação de sua autenticidade, porque, comprovada esta, justificar-se-ia a ação da Polícia.

5. — Quanto a "operação F. A." não há em todos êsses episódios nenhuma passagem capaz de desmentir a discrição, serenidade e correção com que agiu. "Desafio aos detratores a apontar um deslize, sequer, em tôrno da "operação F. A.".

A QUEM DEVE DESMENTIR

Pois bem, o desmentido do Chefe de Polícia foi mal dirigido. Nossa reportagem baseou-se em fatos reais e no testemunho de três deputados. Os fatos reais foi a entrega do "dossier" feita ao coronel Côrtes, antes do aparecimento da carta, onde se afirmava ser Mestre Cordero um vigarista internacional e, inclusive *falsário*. Os testemunhos foram dos deputados, Carlos Lacerda, Armando Falcão e Cardoso de Menezes. Portanto, se houvesse desmentido, êsse deveria ser endereçado àqueles parlamentares e, jamais, ao *"Correio da Manhã"*.

Mas, vamos aos fatos. Disse o coronel Côrtes que não sabia quem tinha entregue a carta a Carlos Lacerda. Pois aqui estão trêchos do depoimento do diretor da "Tribuna da Imprensa". Na página 11, item 23, 1.2., pode-se lêr: *"Naquela altura, proporcionei um encontro entre Cordero e uma autoridade designada pelo Chefe de Polícia para sondá-lo, o inspetor Cecil Borer. A desconfiança entre ambos foi imediata. Informou-me Borer que êsse homem fôra submetido a inquérito sob a alegação de um delito comum. Êsse inquérito, pelo que soube, não fôra adiante"*.

Na página 20, mais isto: *"Perguntou-me Cordero: "E a Polícia? Não confio nessa gente. O Borer sabe que eu lhe trouxe a carta. Não irá denunciar? (Êle tinha horror do inspetor Borer)"*

E, finalmente, na mesma página, quando Lacerda se refere a prisão de Cordero: *"O homem que o prendeu foi o inspetor Vasconcelos, da Polícia Política, que o conhecia muito bem, por ordem do Chefe de Polícia"*.

Acreditamos na afirmação do Chefe de Polícia: êle não conhecia Mestre Cordero, pois isto faria com que se recordasse do "dossier" que possuia. Muito bem! O coronel Côrtes não sabia que tinha sido Cordero quem entregara a carta a Lacerda! E o seu auxiliar Cecil Berer? Não sabia? Não lhe disse? E então, como vamos ficar? Alguém deve sair dessa antaladela, e não somos nós, pois nos baseamos em fatos. Nós temos fatos extraidos do depoimento do sr. Carlos Lacerda: O inspetor Borer foi sondar Mestre Cordero, por ordem do coronel Côrtes. Mais tarde o inspetor Vasconcelos, *que o conhecia muito bem, foi quem efetuou a prisão*. Êstes dois inspetores sabiam quem era Cordero e, pelo menos, Borer, sabia ter sido êle quem entregara a carta a Lacerda. Sòmente o coronel Côrtes desconhecia tudo! Ficamos então, diante do seguinte problema: que fará agora o coronel Côrtes com a segurança, que demonstrou, de que um dos seus auxiliares deixara de comunicar-lhe um fato tão fundamental

CONFUSÃO

Do segundo item, que se refere ao pedido feito ao deputado Cardoso de Menezes, para que solicitasse ao chefe de Polícia a avocação do inquérito para o seu gabinete, o coronel Menezes Côrtes preferiu não falar, deixando ao parlamentar as explicacões necessárias. Pois saiba o sr. Côrtes que essa informação nós a colhemos justamente do próprio deputado!

Disse, a seguir, o coronel, que jamais instaurou inquérito policial sôbre a carta. E quem foi que disse que êle o havia instaurado? Nós nos referimos (e é fácil perceber pela leitura da reportagem) ao inquérito instaurado a pedido do deputado Cardoso de Menezes e não sôbre a carta. Qualquer pessoa, por mais distante que esteja das coisas policiais, sabe que o inquérito instaurado para investigar a autenticidade da carta, o foi no Ministério da Guerra. O que ocorreu, foi que o vigarista Mestre Cordero, acompanhado de seu advogado, procurou o parlamentar na Câmara e pediu a êste que solicitasse ao Chefe de Polícia a avocação do inquérito para o seu gabinete, inquérito êste instaurado para apurar o que ontem denunciamos, sôbre os maus antecedentes de Cordero.

A PUBLICAÇÃO DA CARTA

Disse, ainda, o Chefe de Polícia que não sabia que a carta iria ser publicada e que antes de sua publicação sòmente interessava a possibilidade de verificação de sua autenticidade, porque, comprovada esta, justificar-se ia a ação Policial.

Discordamos completamente. Os casos referidos na carta eram, inclusive, se comprovados, crimes contra a segurança nacional. Cabia ao Chefe de Polícia uma investigação imediata, mesmo porque, em entrevista ao *"Correio da Manhã"* o sr. Menezes Côrtes disse que logo que a carta lhe foi mostrada veio ao seu espírito a dúvida quanto a autenticidade da mesma.

A "OPERAÇÃO F. A."

Lançou, finalmente, um desafio aos "detratores" para que apontassem um deslize, sequer, em tôrno da "operação F. A.". Se a expressão "detratores" trouxe o nosso endereço, equivocou-se, mais uma vez, o Chefe de Polícia, pois, conforme já afirmamos, baseamos a nossa reportagem em fatos e em testemunhos de três parlamentares. Se foi, no entanto, endereçado ao sr. Armando Falcão, cabe a êle responder, pois foi quem afirmou ter ouvido de Lacerda: *"...Já se conseguiu uma chave falsa do seu escritório. Mas, quando elementos da Polícia lá chegaram, estavam pintando as salas e nada se póde fazer"!*

Em tudo, não avançamos nenhuma informações diretamente nossa. Não caluniamos, nem injuriamos, portanto. E assim, se alguém vai ficar mal colocado ou desmentido em tudo isto, não somos, nós, seguramente.

CAPOTOU O CAMINHÃO-FEIRA

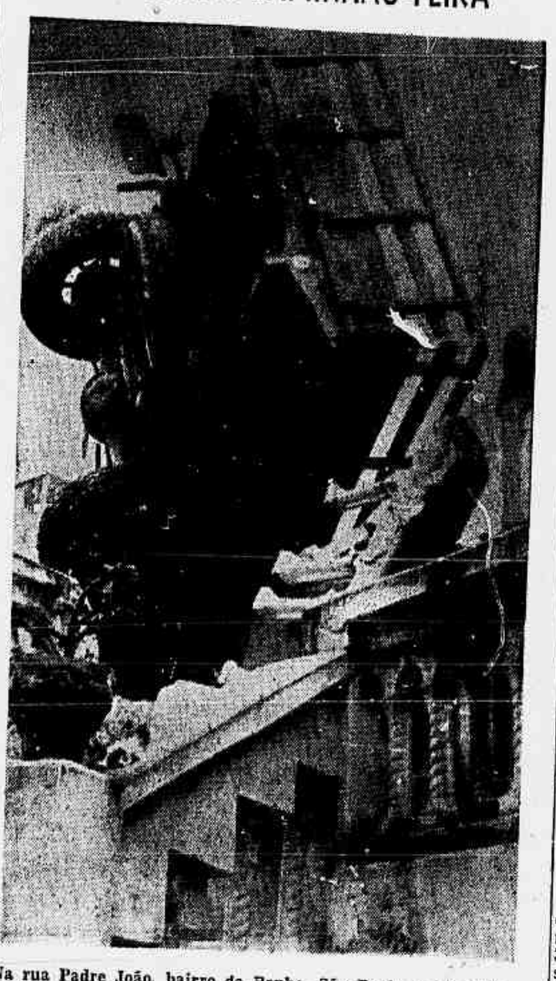

Na rua Padre João, bairro da Penha, São Paulo, o caminhão-feira que se vê na foto. Era dirigido pelo motorista Orlando Fuso. Perdendo os freios, deu várias cambalhotas, para, depois, tombar sôbre um prédio. Em consequência do acidente, receberam ferimentos o condutor do veículo e mais seus companheiros, Antônio Calisto Teixeira e Benedito Ferreira. (Foto Meridional).

PRIMEIRO JÚRI SIMULADO FEMININO

Realizou-se na capital bandeirante o primeiro júri simulado feminino, com a participação de alunas das faculdades de direito do Largo de São Francisco, Católica e Mackenzie no Conselho de Jurados, na acusação e na defesa. Presidiu a sessão o juiz Joaquim Bandeira de Mello, sendo o ato coroado do maior êxito. No clichê vemos o corpo de jurados e, isolada, a ré, que representava a mulher que, em legítima defesa, matou o marido com um rôlo de macarrão. A ré foi absolvida, ao contrário do que sucedeu no júri verdadeiro, em que foi condenada. (Foto Meridional).

Em matéria de solas, o **couro** ainda não encontrou substituto, constituindo o que de melhor existe para o fabrico de calçados. Permitindo a livre ventilação dos pés, preserva a **saúde.** Naturalmente anti-derrapante, dá **segurança** ao andar; e por ser indeformável e maleável ao mesmo tempo, assegura ao calçado uma nota inconfundível de elegância e **distinção...**

pise em sola de couro e

goze saúde

Uns viajam a

CUIABÁ

outros a

CAMPO GRANDE

mas todos seguem pelo mesmo caminho:

NACIONAL

TRANSPORTES AÉREOS

CIDADES SERVIDAS EM MATO GROSSO:

Bela Vista	Guiratinga
Cáceres	Maracajú
Campo Grande	Nortenópolis
Corumbá	Poxoréo
Coxim	Ponta Porã
Cuiabá	Paxoréu
Dourados	Três Lagôas

Rua Santa Luzia, 685-B - Tels. 32-7399 e 32-6119 - Rio

MULTIPLICAM-SE OS ASSALTOS

O Sindicato do Comércio Atacadista de São Paulo pede permissão ao governador para criar uma guarda-noturna particular — O govêrno anterior concordara com o plano

S. PAULO, 1 — Em face da alarmante onda de assaltos que se verifica na capital, colocando em insegurança a vida e bens dos cidadãos, o Sindicato do Comércio Atacadista de Gêneros Alimentícios de São Paulo acaba de dirigir ao governador Jânio Quadros o seguinte telegrama:

"O Sindicato do Comércio Atacadista de Gêneros Alimentícios de São Paulo pede vênia para apelar à V. Excia., no sentido de urgente solução do assunto que passa a expor: Em virtude do aumento alarmante de assaltos e roubos de que são vítimas, não apenas residências particulares, mas, sobretudo, estabelecimentos comerciais da cidade, a entidade que êste subscreve, que obteve do govêrno anterior concordância para constituir uma guarda-noturna particular, vem renovar solicitação nesse sentido. A iniciativa em referência, sob orientação e fiscalização da Secretaria de Segurança Pública, poderá representar valiosa colaboração do comércio e demais classes aos poderes públicos na solução do problema de interêsse vital para os habitantes de São Paulo.

Acompanhando a atuação honesta e patriótica do govêrno de Vossa Excelência, o signatário tem conhecimento d eque, dantre os numerosos problemas que estão sendo solucionados, figura a relativa segurança do patrimônio material e pessoal do povo. Entretanto, a demora de providências enérgicas vem proporcionando ensejo para que aquelas atividades criminosas aumentem de forma alarmante, trazendo a população em constante sobressalto.

Apelando para Vossa Excelência em favor da permissão para ser organizada uma guarda-noturna particular, mantida por órgãos de classes e outras instituições interessadas, até o reaparelhamento da Polícia, o signatário agradece antecipadamente a acolhida que fôr dispensada ao apêlo, e renova os protestos de alta consideração. Mário Paciullo, presidente do Sindicato do Comércio Atacadista de Gêneros Alimentícios de S. Paulo". (*ASP.*).

BALEADO O LADRÃO

Há meses, o indivíduo Nicolau Sales Soares, de 23 anos, solteiro, morador na rua 24, barraco sem número, no Parque Proletário da Penha, ladrão e assaltante conhecido, ao ser perseguido pelo vigilante municipal Arnaldo Neves da Rocha, nas proximidades do local onde reside, fêz uso de sua arma, ferindo o policial. O guarda, em estado grave, foi levado para o Hospital Getúlio Vargas, onde ficou internado em estado grave, sendo, porém, pôsto fora de perigo. Nicolau fugiu, tendo o fato sido comunicado à Polícia do 21.º Distrito, que estava à sua procura.

Na noite de ontem, quando se encontrava no Parque Proletário da Penha, Nicolau desentendeu-se com outro malandro, sendo por êste baleado na região costal. Levado para o Hospital Getúlio Vargas, declarou não conhecer a identidade do agressor. Depois de medicado, foi detido pelo investigador de serviço no hospital e encaminhado ao 21.º Distrito, por onde está sendo processado.

DOCUMENTOS ENCONTRADOS

Foram encontrados na via pública um título de eleitor, um certificado de reservista e uma certidão de nascimento, pertencentes a Aldo Augusto Pereira, que poderá procurá-los com as autoridades do 25.º Distrito Policial, em Marechal Hermes, onde foram entregues pela pessoa que os encontrou.

ATROPELADO E MORTO
o pai de Araci de Almeida

Faleceu, ontem, após receber os primeiros curativos no Hospital Souza Aguiar, o funcionário aposentado da Estrada de Ferro Central do Brasil, Baltazar Teles de Almeida, de 84 anos, casado, residente na Rua Dias da Cruz, n. 28, que pouco antes fôra atropelado por auto não identificado, na mesma rua onde residia, em frente ao prédio de n. 87. A vítima, que sofreu fratura de crânio e diversas contusões pelo corpo, era pai da conhecida cantora de música popular Araci de Almeida. As autoridades policiais do 22.º Distrito registraram a ocorrência e expediram guia removendo o cadáver para o necrotério do Instituto Médico Legal.

ASSASSINADO BÀRBARAMENTE

TEREZINA, 1.º — Segundo telegrama da cidade de Miguel Alves, endereçado às autoridades, foi morto naquela localidade, com um tiro de rile e mais trinta facadas, o ex-soldado da Polícia Militar e servidor estadual Elias Cardoso. Os assassinos, com requintes de monstruosidade, deceparam a cabeça da vítima. Até agora não foram identificados os matadores de Elias, presumindo-se tratar-se de crime político. (*ASP.*).

PERDIDO O "ROSALINDA"

SALVADOR, 1 — As últimas informações sôbre o "Rosalinda" que no dia 29 de outubro findo encalhou nos arrecifes dos Abrolhos, dão o navio italiano como totalmente perdido.

O rebocador "Tridente", mandado do Rio às pressas para o serviço de salvamento, chegou tarde e, tendo em vista as condições do tempo, voltou do caminho.

O "Rosalinda", que procedia de Trieste e se dirigia para Buenos Aires, era um navio mixto de pequena tonelagem. Tôda a tripulação foi salva e se encontra descansando nos Abrolhos, para onde foi removida. (*ASP.*).

FALECEU O CRIMINÓLOGO FILIPO SAPORITO

AVERSA, Itália, 1.º — O destacado professor italiano Filipo Saporito, especialista em criminologia, faleceu em consequência de um ataque cardíaco. O extinto era professor de Criminologia da Universidade de Roma. (*U.P.*).

LUTA DE MORTE ENTRE IRMÃOS

O criminoso apresenta uma versão e a espôsa do morto outra — Uma menina seria o "pivot" do crime — Grave o estado do assassino

Na Rua Paraopeba, nº. 353, em Deodoro, residência dos irmãos Walfrido Soares Ribeiro, de 32 anos, solteiro, eletricista aposentado do IAPI, e Istermundo Soares Ribeiro, de 35 anos, casado, taifeiro da Aeronáutica, ocorreu um crime de morte.

Ontem à noite, os dois se desentenderam, chegando às vias de fato. Istermundo, com uma faca, agrediu Walfrido, produzindo-lhe um ferimento penetrante na região mamária esquerda, e êste, por sua vez, que estava armado de revólver, fêz dois disparos matando Istermundo.

ALEGA QUE ERA MALTRATADO

Populares acorreram ao local, comunicando o fato à Polícia. Momentos depois chegava ali uma guarnição da Rádio-Patrulha 46, que conduziu Walfrido ao Hospital Carlos Chagas, onde ficou internado em estado grave. Alegou, ao ser medicado, estar tuberculoso, e por isto aposentado. Residia em companhia do irmão, existindo entre ambos uma forte animosidade, não revelando, porém, os motivos da mesma. Doente, era maltratado por Istermundo que lhe negava até alimentação.

OUTRA VERSÃO

O comissário Trajano, de serviço no 25º. Distrito Policial, ao ter conhecimento do ocorrido compareceu ao local. A espôsa do morto apresentou diferente versão ao fato, pois contou que Walfrido tem dois cachorros, os quais haviam danificado algumas plantas da casa vizinha, moradia de Jorge Luiz Gomes. Por êste motivo, a filha de Jorge, de nome Mirian, de 13 anos, que cuidava das plantas, ficou aborrecida, reclamando em voz alta.

Walfrido ao ouvir a menor, ficou irritado e saiu para repreendê-la. Quando se dirigia à Mirian, Istermundo, que acabava de chegar à casa, chamou a atenção do irmão, daí surgindo a discussão entre ambos, a briga e o crime.

Depois das formalidades legais, o cadáver de Istermundo foi removido para o Necrotério do Instituto Médico Legal.

INCIDENTE DURANTE O CASAMENTO

O noivo, sem gravata e de mangas arregaçadas, só casou depois que vestiu o palitó de um convidado — Zelosa atitude da escrevente

BELO HORIZONTE, 1 — No Cartório Alberto Gomes da Fonseca, o juiz Delfino de Paula Ricardo terminava de unir, perante a lei e os homens, um jovem par, quando a escrevente chamava mais dois jovens que se habilitaram ao casório.

Ele, mulato, robusto, apresentou-se trajando calça cinza, sapatos bico fino, camisa de mangas largas, sem gravatas; ela, com dezesseis anos, trajando vestido côr de rosa e sapatos brancos.

O juiz Delfino, depois das clássicas perguntas iniciais de identificação dos noivos, foi interrompido pela escrevente, que observava os gestos do jovem, arregaçando as mangas da camisa, como se fôsse enfrentar um trabalho pesado.

– "Juiz Delfino: êste é um recinto augusto, respeitável, no qual vamos dar início a uma cerimônia solene, das mais marcantes na vida de qualquer pessôa. Assim é inadmissível que um candidato ao casamento compareça perante v. exa., cuja figura venerável impõe o respeito que o seu cargo exige, inconvenientemente trajado, sem paletó, sem gravata e, o que é pior, de mangas arregaçadas. Sou de opinião que a solenidade seja suspensa até que o noive se componha convenientemente, acatando, como é do seu dever, a austeridade da cerimônia".

O noivo, Alônito, deixou o lugar que ocupava e saiu da sala, enquanto a noiva conservou-se no seu lugar, rindo a valer da situação criada pelo futuro consorte.

A escrevente, demonstrando o seu zêlo, dirigiu-se à "cabrocha" reprovando-lhe o riso "fôra de hora", acrescentando que o acontecido era "um caso triste", que merecia ser devidamente considerado.

Vendo que o noivo estava no firme propósito de não contrair matrimônio a noiva abraçou-se à mãe e disse:

– "Eu bem disse a senhora que êle não queria casar coisa nenhuma. Ele não é de nada... procurava apenas dar um jeito para escapulir".

Todavia, um dos convidados resolveu tirar o paletó e emprestou ao noivo, que já estava na rua. Assim, devidamente, vestido, o noivo retornou à presença do juiz Delfino de Paiva Ricardo, que realizou o enlace matrimonial.

Aproveitando a oportunidade o noivo terminada a cerimônia, "sapecou" um beijo estridente em sua já agora espôsa. (*M.*).

EM PERIGO O "GUARAPAN"

O navio "Guarapan", pertencente à Companhia Industrial e Transportes Ricardo Jafet, na altura do Pôrto de Mariçá, no Estado do Rio, na tarde de onte, emitiu sinais de S.O.S. Em socorro do cargueiro acudiram diversos navios que se encontravam nas imediações, iniciando-se imediatamente os trabalhos de salvamento de seus tripulantes.

O Estado-Maior da Armada, atendendo à solicitação, enviou ao local o rebocador "Triunfo". Até o encerramento do expediente no Ministério da Marinha o rebocador não havia regressado.

O "CONTO" DO SERVIÇO MILITAR

ANDRADINA, S. PAULO, 1.º — Estêve nesta cidade desenvolvendo intensa atividade no sentido de apurar as chantagens praticas por indivíduos inescrupulosos, o general Costa e Silva, comandante da guarnição de Caçapava.

Aquela autoridade manteve contactos com as autoridades locais e ouviu o depoimento de várias pessoas sôbre a atuação de indivíduos que, dizendo-se ligados às autoridades de recrutamento, extorquiam dinheiro de pessoas interessadas em fugir ao serviço militar obrigatório. (*M.*).

DERRAPOU, ROLANDO O BARRANCO

Quatro feridos — Na Estrada Rio-Petrópolis o acidente

Procedente de Petrópolis, trafegava pela estrada que liga aquela cidade ao Rio o auto chapa 5-02-75, dirigido pelo motorista Nelson Gonçalves Braga, de 36 anos, casado, residente na rua Presidente Barroso, número 85, quando, nas imediações da fábrica Nacional de Motores, o veículo sofreu uma derrapagem, projetando-se num barranco.

QUATRO FERIDOS

Em conseqüência, ficaram feridos os quatro ocupantes do auto, que foram medicados no Hospital Souza Aguiar. Foram êles: Manuel de Carvalho, de 27 anos, solteiro, industriário, residente na rua Tomaz Rabelo, 29, que sofreu fratura do crânio e contusões generalizadas; Joaquim da Costa, de 45 anos, casado, funcionário do DFSP, residente na mesma rua n.º 42, com fratura da clavícula direita; Agenor Miguel da Costa, de 17 anos, solteiro, comerciário, residente na rua Senador Furtado, n.º 81, casa 16, com ferimento no frontal e finalmente o condutor do veículo, que recebeu contusões generalizadas. Manuel de Carvalho ficou internado enquanto os demais se retiraram depois de medicados. A Polícia do Estado do Rio teve conhecimento da ocorrência.

ACIDENTADO O CARRO DO ALMIRANTE

Na noite de ontem, pela Estrada da Gávea transitava o auto particular 2-13-92, dirigido por seu proprietário, o almirante Otávio Medeiros, residente na Rua Gustavo Sampaio, 361, apto. 902, levando em sua companhia a espôsa, Silvia Melo Medeiros, e sua sogra, viúva Maria Melo. Nas proximidades do prédio 750 da referida Estrada, o veículo, derrapando no piso escorregadio, desgovernou-se e colidiu contra um muro. O choque foi violento, ficando o automóvel bastante danificado e as duas senhoras feridas. A espôsa do militar sofreu traumatismo do crânio, e sua sogra contusões e escoriações, sendo removidas para o Hospital Miguel Couto, onde a primeira ficou internado. O comissário José Maria, de serviço no 1.º Distrito Policial, registrou o fato, tomando as providências que se faziam necessárias.

HISTÓRIA COMPLICADA

José Maria Vital, residente na Rua Dom Vital, 140, não explica de maneira satisfatória a agressão que sofreu. Ao ser medicado no Pôsto de Assistência do Méier, declarou ter sido assaltado por dois individuos, próximo à Estação de Rocha Miranda, os quais, vendo que êle não possuia dinheiro, desfecharam-lhe um tiro, a queima-roupa, cujo projetil foi se alojar no seu tórax. Mais tarde, em virtude de ter-se agravado seu estado, a vítima foi removida para o Hospital Souza Aguiar, onde declarou ao investigador ali de serviço ter sido atacado por quatro malfeitores na Estação de Maria da Graça. O comissário Giganhando essas novas declarações, iniciou diligências, na presunção de que a história seja ainda outra, suspeitando mesmo que José Maria esteja ocultando o verdadeiro motivo da agressão de que foi vítima.

DOEM-LHE OS PÉS?

Calosidades, Dor, Assaduras, Sensibilidade

ALÍVIO SUPER-RÁPIDO!

Proporcione alívio super-rápido às calosidades doloridas, sensibilidade ou assaduras na planta dos pés usando os Zino-pads Dr. Scholl. Maravilhosamente macios, protegem e removem as calosidades pelo processo natural da reabsorção.

Alívio às calosidades

Sofre de um dêsses males dos pés?

Mais conforto com o salto alto

ARCOS DÉBEIS

Os Suportes de Arco Dr. Scholl, combinados com exercícios apropriados, aliviam o cansaço, pés doloridos, dores nas pernas e nos pés - causados por debilidade ou queda dos arcos.

UNHAS ENCRAVADAS - Algumas gôtas do Onirol Dr. Scholl proporcionam no canto da unha pronto alívio, reduzem a inflamação, ajudam a cicatrizar.

SALTOS DEFORMADOS - Os Walk-Strates do Dr. Scholl combatem a deformação dos saltos. Reduzem os consertos. Fáceis de adaptar.

PROTEÇÃO - ALÍVIO - O Kurotex Dr. Scholl alivia a dor e protege contra a fricção e a pressão causadas pelo calçado. Fácil de aplicar.

PÉS CANSADOS, DOLORIDOS - Pó Dr. Scholl para os pés. Refresca e acalma. Alivia rápidamente a sensibilidade. Torna as meias de nylon mais confortáveis.

PÉS DOLORIDOS, SENSÍVEIS - O Pedicreme Dr. Scholl alivia os pés sensíveis. Refresca, cicatriza, impede assaduras e bolhas. Evanescente, inodoro.

CALCANHARES DOLORIDOS - A Taloneta Heel Cushion Dr. Scholl proporciona um leito macio, para calcanhares doloridos. Remove o choque do andar.

COCEIRAS NOS PÉS - O Solvex do Dr. Scholl alivia a coceira, mata o parasita e auxilia a cicatrização das feridas e rachaduras dolorosas e irritantes.

Tôdas as lojas Dr. Scholl para o Conforto dos Pés oferecem demonstrações gratuitas, inclusive um teste completo do pé, sem qualquer compromisso. A causa do seu problema será explicada, e demonstrar-se-á o remédio ou aparelho convenientes. Serviço de pedicuro.

DEMONSTRAÇÕES GRATUITAS

Lojas Dr Scholl — PARA CONFÔRTO DOS PÉS — RIO DE JANEIRO: RUA S. JOSÉ, 114 — RUA BUENOS AIRES, 114

dema

- Decorações em Madeira Ltda.
- *Escritórios - Lojas*
- *Apartamentos*
- *Marcenaria italiana*
- *Oficina própria*
- Arquitetura
- Construções

Rua Senador Dantas, 80 - 18.º andar - Tel. 42-9899

RELÓGIOS DE PRECISÃO E LUXO

JAEGER-LECOULTRE

GENÈVE (SUIÇA)

À VENDA NAS BOAS CASAS DO RAMO

A lógica do absurdo

O sr. Jânio Quadros — anuncia-se na área do golpe — está acertando o seu relógio pelos ponteiros da UDN. Dispõe-se o atrabiliário demagogo a singrar as águas turvas da nulidade do pleito endossando, mais com a autoridade do cargo que ocupa do que mesmo com a de seu nome, tostado nas chamas do ridículo, as chamadas teses constitucionais. Teses que não representam sequer a armação de um problema jurídico ou de uma questão de técnica revisionista, mas tão só expressão de uma insofreável ambição de poder pela qual a UDN não hesitará um instante em sacrificar a vida do país como o tem feito desde o momento em que pôs em circulação a intranqüilidade, alçada à condição de arma política. Não lhe importa mesmo a possibilidade de saber se as ditas teses serão examinadas pelo Judiciário. Importa forjá-las como motivo de agitação, como pretexto preparatório de um clima que possa favorecer a vilania de um pronunciamento contra a legalidade. Busca, para isso os irresponsáveis, onde quer que êles se encontrem.

A figura do sr. Jânio Quadros ajusta-se a êsses projetos e a estas investidas contra a ordem estabelecida. O senso da compostura falta ao novo aliado da U.D.N., que é o governador bandeirante, homem no qual todos ou quase todos os defeitos do outro se repetem, apenas de uma forma mais esguia.

* * *

Teria o sr. Jânio Quadros autoridade moral para advogar a tese da maioria absoluta? Governador eleito de São Paulo por maioria pura e simples, é evidente que não a tem. Não a tendo, poderia dispor de um mínimo de inteligência para meditar sôbre as conseqüências do seu ato, verificando a que desastrados extremos poderíamos chegar se, nas eleições de voto majoritário, a condição da maioria absoluta fôsse exigida. De início, nulo seria o mandato do sr. Jânio Quadros, governador que se elegeu por maioria pura e simples. Também por maioria pura e simples elegeram-se quase todos os governadores dos Estados, a quase totalidade dos senadores da República, e ainda a imensa maioria dos prefeitos em todos os municípios nacionais. Prevalecesse a tese antijurídica e todos êsses mandatos estariam fatalmente derrogados, derrubados os governadores, fechado o Senado, depurados os prefeitos. Seria o caos, o país atirado na desordem sem freios e sem limites. Tôdas as instituições ruiriam, desabando, porque atirados ao chão estariam todos os que as representam. A esta monstruosidade, a esta visão teratológica conduz a tese da maioria absoluta. Advogam-na sòmente os que querem a subversão da ordem constitucional, espalhando o terror para colherem a ditadura.

* * *

Prevalecesse a maioria absoluta e como andaria hoje o sr. João Café Filho? Estaria na presidência da República ou seria apenas um usurpador colocado no poder por uma maioria precária — precarissima, por sinal. No pleito de 1950 obteve votação bem menor do que a do sr. Getúlio Vargas. Dada como válida a tese udenista, teríamos apenas duas alternativas: anular a eleição do sr. Café Filho, ou apeá-lo imediatamente do poder, por o estar exercendo indevidamente, indèbitamente. Poder-se-ia chegar a qualquer das pontas dêsse dilema sem impor o país à humailhação da desordem?

* * *

Voltemos, agora, a um dos talismãs golpistas: o voto comunista, — voto que é uma espécie de botija de tinta, pois que entornado na urna colore todos os outros, na estranha radioscopia do udeno-lanternismo. Dizem: a votação vermelha inutiliza o pleito. Se isto fôr verdade, então passaremos a ter, como certa, esta outra hipótese: sendo os comunistas adversários do regime, hão de desejá-lo destruído. Como o farão? Com revoluções? Não. Basta votarem os comunistas, em cada eleição, no candidato de maior chance de vitória. Vence o candidato, anular-se-á a eleição, porque nela votaram os comunistas. Far-se-á nova eleição, e a receita será outra vez aviada. E assim infinitamente, até que o regime se liquide por exaustão eleitoral.

* * *

A insolência, a má-fé a insustentabilidade não mais jurídica, mas lógica, das teses agora perfilhadas pelo udenismo e seu aliado dos Campos Elíseos são um depoimento doloroso de subdesenvolvimento político, de imaturidade democrática, de incapacidade para a vida pública. Homens que se dão ao desplante de defender idéias dêsse jaez já perderam o respeito de si próprios. Não podem esperar que a nação os respeite. Porque, acima de tudo, o que a nação cultua é a lei, seu império de dignidade e de lisura, a ordem que ela cria nos espíritos antes de criar nas coisas. Jamais poderá inclinar-se aos manipuladores da desordem, aos organizadores do caos, aos promotores da anarquia, hoje destruidora de votos legítimos, amanhã destruidora de vidas. As vidas que só a ordem democrática pode preservar, na paz que sabe criar, e, no trabalho que pode estimular.

QUESTÕES

Com a presença do arcebispo-auxiliar do Rio de Janeiro acabam de reunir-se, novamente, no Catete várias autoridades, para tratar da questão das favelas.

Procura-se solução administrativa do problema, que é, ao mesmo tempo, de ordem urbanística, econômica e social. Mas já se sabe que está mais em causa do que uma questão de boa ou de melhor administração. Trata-se de nada mais e nada menos do que dos processos aplicados para governar o país.

O problema é em primeira linha, pelo menos na aparência, de ordem urbanística. Durante muito tempo, as administrações federais e municipais não cuidaram da questão das habitações, numa cidade de crescimento rápido. A conseqüência foi a formação de núcleos de habitação irregulares, em terrenos litigiosos, abandonados ou menos acessíveis.

Mas o problema é, antes de tudo, de ordem econômica. Pois, além da falta de habitações populares, crescem as favelas pelo êxodo rural, cujas causas ninguém ignora. A fôrça motriz da constituição e reconstituição das favelas é a resistência contra a reforma agrária.

Enfim, o problema é de ordem social. Pois nas favelas vivem, em promiscuidade perigosa, grupos de operários decentes, mas pobres, e grupos de malfeitores e criminosos.

A última palavra, a respeito, cabe à estatística: e esta já verificou que só entre 10 e 15% dos habitantes das favelas podem ser considerados como elementos perigosos, desajustados ou associais.

As conclusões são evidentes. As favelas precisam, antes de tudo, de urbanização. Os favelados, principalmente os elementos recém-chegados na cidade, precisam de assistência econômica e social. E só em última linha vem a intervenção policial, que não pode ser estendida à população favelada inteira sem se cometer a gravíssima injustiça de tratar como criminosos pessôas cujo único crime é a pobreza.

* * *

Eis o problema político. Houve um tempo em que um presidente da República chamou a própria questão social de questão de polícia. Antes de 1888, os escravocratas chamavam de questão de polícia o abolicionismo. Mas em 1955 não há mais lugar, no Brasil, para administradores que pensam como os policiais da rainha D. Maria no tempo da Inconfidência.

assim, todavia, o coronel Jurandir Bizarria Mamede, orador que converteu a homenagem em comício político, discutindo teses constitucionais ou supostamente constitucionais no cemitério. Oficial brilhante e militar com valiosa fôlha de serviços, o coronel Mamede deve estar vivendo necessàriamente sob um processo de deformação mental a se manifestar ora no desvirtuamento da homenagem de que era o intérprete, ora na deturpação dos conceitos e julgamentos que emitiu na parte infeliz de seu discurso: aquela, indevida e atrevidamente, dedicada à análise da vida política brasileira.

Em matéria de pronunciamentos militares temos linha de conduta que nos dá autoridade para falar a qualquer momento. Ela se exprime no desaprêço e na condenação a êsses episódios que degradam mais do que elevam a vida pública brasileira. Ainda recentemente, quando de uma proclamação do general Zenóbio, não hesitamos em profligá-la, por inoportuna, ainda que feita em bons têrmos de defesa da ordem legal. O coronel Mamede incide no mesmo equívoco, e pelo seu lado pior: o do incitamento à subversão e do desrespeito à ordem legalmente constituída. Não o podemos aceitar. A nação repudia essa intervenção falaciosa que a abastarda, rebaixando-a ao nível das republiquetas sul-americanas. A linguagem destemperada, abusivamente ofensiva ao regime e às instituições, contidas no indócil discurso reclama corretivo imediato em nome da disciplina e da hierarquia militares e do acatamento devido ao regime.

Engana-se o coronel Jurandir Bizarria Mamede se pensa que êste país, é um país tutelado. Estaríamos nos chafurdando no pantanal de uma "mentira democrática" — isto sim — se substituíssemos um govêrno legal, constituído num pleito livre, por um chefe manipulado por grupos que se atribuem missões carismáticas. Estaríamos descendo a uma "pseudo-legalidade imoral e corrompida" — isto sim — se aceitássemos a tutela messiânica de uma *menos que minoria*, porque só de um grupo que pretende, entre desarvorado e ameaçador empolgar a direção da vida política nacional. Discurso infeliz êsse da triste tarde de ontem: desvirtuador de uma delegação de saudade, deformador de sentimentos democráticos que são os das Fôrças Armadas Brasileiras, e violador dos princípios da disciplina e do respeito às instituições.

Tópicos & Notícias

O TEMPO — Previsões para o Distrito Federal — Tempo instável, com chuvas e trovoadas. Temperatura em declínio. Ventos de Sul a Leste, com rajadas frescas. Máxima: 30.6; Mínima: 21.1. (Serviço de Meteorologia do Ministério da Agricultura).

Estando as nossas oficinas fechadas hoje, dia santificado de Finados, o "Correio" não sairá amanhã, dia 3, só voltando a circular sexta-feira, dia 4.

Violação da disciplina militar e do respeito, às instituições

Soldado ilustre, o general Canrobert merecia, por justas, tôdas as homenagens que, ontem, civis e militares prestaram-lhe, no instante do seu sepultamento. Mas, nada mais extravagante, inoportuno e injusto do que a mescla da política naquelas homenagens. As qualidades do extinto o credenciavam ao aprêço mesmo dos que não compartilhavam de suas idéias políticas. Por isso, à beira do seu túmulo, não poderiam ter lugar senão as palavras da saudade afetuosa, na rude despedida. Não o entendeu só poderíamos reconhecer a necessidade de garantir o Tesouro contra perigo iminente.

Agora, o preço da gasolina será novamente aumentado. Já não há resistência da COFAP. Tudo se realiza com a maior facilidade ou antes sem-cerimônia. Mas o motivo é outro: o Instituto do Açúcar e do Álcool aumentou, soberanamente, o preço do álcool anidrô.

Não nos consta que o IAA possa alegar, novamente, a extrema miséria dos usineiros: pois êstes conseguiram todos os aumentos do preço do açúcar que solicitaram, para maior glória teórica do Nordeste, isto é, sem o menor benefício para a população nordestina e com benefício tanto maior para os usineiros que urbanizam a Avenida Atlântica e ruas transversais, construindo arranha-céus e hotéis. Parece que ainda há terrenos baldios em Copacabana. Logo, é preciso aumentar o preço do álcool anidro, aumentando-se, em conseqüência, o da gasolina e subindo o custo da vida.

É mais um caso de ganância inescrupulosa, de exploração sistemática. Mas pode-se esperar alguma resistência contra o IAA, contra o Instituto do Açúcar e do Álcool?

A "batalha" do algodão

A seção de Economia & Finanças refere-se hoje à queda registrada, na Bôlsa de Mercadorias de São Paulo, pelas cotações do algodão. Contrariando a tendência que se vinha registrando há vários meses, os preços do produto apresentaram um recuo de 4%, descendo a .... Cr$ 482,48 por arrôba quando em agôsto estava a Cr$ 504,09 por arrôba.

A impressão que se tem é que está prestes a ocorrer uma nova "batalha" do algodão. A queda nas cotações, o forte recesso nas exportações e a luta por maior bonificação cambial, indicam que o país enfrentará possìvelmente nova perturbação na economia algodoeira.

Há pouco tempo registramos e publicamos um telegrama que os industriais de tecidos enviaram ao presidente da República contra a transferência da malvácea da 3ª para a 4ª categoria de exportação. Sabe-se também que existe forte movimento no sentido de instituir para o algodão um regime de câmbio todo especial, camuflado, de molde a fazer possível seu escoamento para o exterior. Alega-se que a corrente que peleja por tal solução firma seu raciocínio ou sua argumentação no caso da subvenção dada pelo govêrno dos Estados Unidos ao seu produto, contra a qual diz inoperante o atual sistema cambial ao país.

Vamos ver como termina o novo caso do algodão.

Arbítrio e iniqüidade

Era de Ruy Barbosa, no longo e famoso parecer sôbre o arresto sofrido pelo conde de Leopoldina, que se viu interditado, sem os seus bens, e, em seguida, deportado para Cucuí, enquanto o florianismo o levava à insolvabilidade e à falência, êste conceito: "em nosso país, o arbítrio e a iniqüidade têm tamanho poder, que chegam a obliterar nos cérebros mais doutos as primeiras letras da razão e da justiça."

É o caso de agora, guardadas as proporções, da interpelação do Tesouro à lei que concedeu abono aos inativos civis e militares. Êsse benefício corresponde a 2/3 do que se paga aos em atividade. Mas os intérpretes fazendários entenderam de alicar não o 4º, porém o artigo 2º da mencionada lei.

Ora êsse artigo 2º só se refere a salários ou retribuições devidos a servidores fora dos quadros como sejam tarefeiros, contratados, pessoal para obras, etc. Foi como opinou o próprio consultor-geral da República. Não é nada, não é nada, o prejuízo de uma classe inteira é, mais ou menos, de Cr$ 400 por mês. Isso a partir de novembro do ano passado. Se o servidor não é tarefeiro, nem contratado, nem é do pessoal de obras, mas titular de uma letra a cujo quadro pertence, claro que os juristas fazendários, deixando de considerar o artigo 4º, procedem com arbítrio e praticam iniqüidade.

Certamente que o novo ministro da Fazenda fará apurar as reclamações que vão chegando ao seu gabinete.

Novo fechamento do Fôro

Parece que não surtiram efeito os últimos apêlos feitos pelos interessados — no caso, a própria população da cidade — no sentido de não se fecharem, repetidamente, o Fôro e os Ofícios de Justiça no Distrito Federal.

É que de uns tempos para cá, tôdas as datas ou festividades são pretextos para que as autoridades competentes determinem, sem nenhuma razão de ser, o fechamento de quase tôdas as repartições da Justiça local. Ainda recentemente, isto é, no mês de outubro findo, durante dez dias consecutivos, a Justiça da cidade estêve totalmente paralisada, acarretando sérios e irreparáveis prejuízos aos que necessitassem dos seus serviços. Quem precisou firmar um contrato, reconhecer uma firma, regitrar um documento ou ingressar em Juízo com uma medida urgente, não pôde fazê-lo.

No entanto, como se isso nada representasse, e apesar do protesto do Instituto dos Advogados Brasileiros sôbre o assunto, vamos ter, hoje e amanhã, mais dois dias com o Fôro totalmente fechado. A exemplo aliás, do que já ocorreu durante o Carnaval, a Semana Santa, o Congresso Eucarístico e o último pleito.

Urge, pois, uma providência enérgica e definitiva da parte das autoridades responsáveis, a fim de que não se repitam tais práticas — nocivas e esdrúxulas — e que absolutamente não condizem com as exigências de uma cidade como o Rio de Janeiro.

ATOS OFICIAIS

Reconstrução da usina elétrica do Cajueiro — Decretos assinados

O presidente da República assinou decreto, abrindo pelo Ministério da Agricultura, o crédito de dois milhões de cruzeiros, para auxiliar a reconstrução da usina elétrica do Cajueiro, em Itabuna, Estado da Bahia.

Aumento de despesas por imperativo legal — Apreciando diversos processos em que o Ministério da Justiça solicitava autorização para pagamento de despesas, além de crédito orçamentário próprio, em decorrência de imperativo legal, o presidente Café Filho exarou o seguinte despacho: "A autorização para despesas além dos créditos orçamentários, quando se tratar de hipótese prevista no art. 46 do Código de Contabilidade da União e do art. 231 do Regulamento Geral de Contabilidade Pública, é da competência do ministro de Estado, não tendo aplicação o disposto na Circular n.º 1, de 1955, da Secretaria da Presidência da Repúb"ica."

A autorização solicitada pelo ministro Prado Kelly, para efetuar despesas dessa natureza, prende-se aos recentes atos que determi: n o arbitramento de gratificação aos médicos do Serviço Público, abono de emergência e gratificação por trabalho em risco da vida ou da saúde, criando encargos financeiros para a sua pasta, que não poderiam ser atendidos com os recursos consignados no orçamento ao Ministério da Justiça.

Tripulação de barcos próprios — Em caráter excepcional, o presidente Café Filho aquiesceu em prorrogar por mais 180 dias a permissão concedida aos armadores dos navios pesqueiros "Dora Vene" e "Magan Larsen", para que utilize os serviços profissionais de cinco marinheiros dinamarqueses que auxiliam o adestramento da equipagem brasileira no manejo do moderno equipamento técnico dêsses barcos.

Fundamentou-se o pedido dos armadores no fato de ter havido delongas no processo de transferência do "Dora Vene" e "Magan Larsen" para os seus atuais proprietários brasileiros. O ministro da Agricultura manifestou-se favoràvelmente à medida pleiteada, acrescentando que o atraso na conclusão do negócio independe da vontade dos requerentes.

Decretos assinados — O presidente da República assinou os seguintes decretos:

outorgando à Companhia de Mineração de Ferro e Carvão concessão para o aproveitamento de energia hidráulica do desnível existente no rio de Fábrica, município de Ouro Prêto, Minas Gerais;

autorizando à Companhia Fluminense de Eletricidade Limitada a ampliar suas instalações no município de Rio Bonito, Estado do Rio, e a reforçar o fornecimento de energia elétrica na zona de concessão da emprêsa;

aprovando alterações introduzidas nos estatutos — da Companhia Continental de Seguros e Companhia de Seguros Marítimos e Terrestres União dos Proprietários, com sede nesta capital, e Aliança da Bahia Capitalização S. A., com sede em Salvador;

autorizando a sociedade anônima Gillete Safety Razor Company of Brazil a continuar a funcionar na República; e,

concedendo autorização para funcionar e aprovando estatutos — de Solidez, Companhia Nacional de Seguros, com sede nesta capital; e Vera Cruz Companhia Brasileira de Seguros e Jaraguá Companhia de Seguros Gerais com sede na capital do Estado de São Paulo.

MINISTÉRIO DA JUSTIÇA

Não foi posto em disponibilidade — O chefe do gabinete do ministro indeferiu, de acôrdo com os pareceres exarados no processo, o pedido de disponibilidade de Adão Irio dos Santos, ex-servidor do extinto Território Federal do Iguaçu.

Negada a certidão — Solicitou certidão do tempo de serviço Lourenço Alves do Amaral, não tendo sido atendido em vista dos fundamentos do parecer do órgão comp

Prova de bom procedimento — O diretor-geral do Departamento do Interior e da Justiça, ao despachar o pedido de naturalização de Adriano Francisco Pinheiro de Castro, residente em São Paulo, exigiu que o mesmo apresente prova de bom procedimento. Outro estrangeiro que requereu naturalização, Antonin Bastos, também residente em São Paulo, deve apresentar novo atestado policial de bons antecedentes.

Meio de vida atual — Max ...lick, que tem residência na Bahia, tem que juntar aos documentos que acompanham seu pedido de naturalização prova do seu meio de vida atu...

BANCO DO COMÉRCIO S/A
O mais antigo desta praça
Rua do Ouvidor, 93/95

BANCO RIBEIRO JUNQUEIRA S.A.
RUA DA QUITANDA, 70 — 72
RUA CHILE, 35.

NOVO ACÔRDO DE RESGATE FRANCO-BRASILEIRO atualizador das medidas consubstanciadas nos ajustes de 1946 e 1951

O ministro da Fazenda solicitou ao Ministério das Relações Exteriores a designação de um seu representante que, juntamente com o da Secretaria do Conselho Técnico de Economia e Finanças e o da Procuradoria Geral da Fazenda Pública, êste na presidência, formará a comissão incumbida de, no prazo de 30 dias, completar as negociações iniciadas com a Embaixada da França e apresentar projeto de redação final para um novo Acôrdo de Resgate Franco-Brasileiro, atualizador das medidas consubstanciadas nos ajustes de 1946 e 1951, o qual, atendendo à regularização completa dos créditos financeiros franceses pendentes de solução, deverá ser submetido ao Excelentíssimo Senhor Presidente da República.

O coordenador Balbino

O sr. Antônio Balbino, cuja agilidade política é bem conhecida, tocou-se lépido para o Rio tão cedo os resultados das urnas em 3 de outubro positivaram a vitória do PSD. Antes do pleito, permanecia indeciso ou indiferente em Salvador, indecisão ou indiferença que buscava demonstrar, ostensiva ou veladamente, às correntes partidárias.

Agora, voou para o Rio, e tudo ficou claro. Enquanto se dá ares de coordenador de combinações cochichadas, comparece aqui, vai acolá, simulando importante papel nas decisões. É como se fôsse o tutor do futuro govêrno...

Ninguém sabe onde o homem foi encontrar autoridade. Imagine-se se cada governador que votou nos candidatos eleitos entendesse de ficar meses aqui no Rio. Um govêrno não há de precisar de tutores, mas se, por absurdo, isso acontecesse, o último seria o sr. Antônio Balbino.

Que volte o sr. Balbino para a Bahia a fim de cumprir o seu mandato, que é de governador no Estado, e não o de manipulador de politicagem no Rio de Janeiro.

Aumentar sempre

Quando, no tempo do ministro Gudin, o preço da gasolina foi aumentado, derrubando-se a resistência da COFAP, o motivo foi financeiro-fiscal: o Tesouro, se disse, não agüentava mais importação tão fortemente subvencionada. Êsse motivo não deixou, decerto, de existir; e se algo pode justificar novo aumento do preço, com tôdas as suas conseqüências para o custo da vida,

OS PROCESSOS CONTRA O SR. ADEMAR DE BARROS No dia 7 o julgamento sôbre o caso dos automóveis

S. PAULO, 31 (M). Prestou depoimento hoje no Tribunal de Justiça do Estado a última testemunha arrolada pela defesa no processo dos caminhões da Fôrça Pública, contra o sr. Ademar de Barros. O general Eleutério Brum Ferlich, que foi comandante da Fôrça Pública de São Paulo, fêz declarações, repetindo o depoimento já feito por outras testemunhas de defesa. Cumpre acrescentar que o escrivão do Cartório Criminal do Tribunal de Justiça foi ao Rio de Janeiro para dar cumprimento a uma precatória, intimando três deputados federais, os srs. Arlindo Maia Lello, Antonio de Pádua Chagas Freitas e André Broca Filho, para estarem presentes dia 7 de novembro, às 13 horas, no 5.º andar, sala de audiências da sessão plenária do Tribunal de Justiça, onde se reunirão os desembargadores para julgar o sr. Ademar de Barros no processo dos automóveis.

FÁBRICA DE AUTOMÓVEIS NA ARGENTINA

BUENOS AIRES, 1. A indústria Kaiser da Argentina, formada com a participação de capitais norte-americanos e argentinos, anunciou que já instalou as primeiras prensas para a produção de automóveis, em suas fábricas da província de Córdoba.

A informação acrescenta que a produção de automóveis começará no curso do primeiro semestre do próximo ano. — (U.P.).

CAPITAIS EUROPEUS PARA O BRASIL

Firmas interessadas na compra de nossos produtos — Declarações de um ruralista gaúcho

— Há grande empenho na transferência de capitais europeus e de industriais para o território brasileiro — afirmou à imprensa o coronel João de Macedo Linhares, ruralista do Rio Grande do Sul, ligado a diversas entidades de classe, recém-chegado da Europa, onde percorreu, demoradamente, nove países. E acentuou:

— Por outro lado, sendo a exportação um dos problemas que encaramos por um prisma de maior relêvo e importância, convém assinalar haver encontrado dezenas de firmas, em diversas nações, que se interessam em adquirir produtos brasileiros, como ouro, pedras preciosas, lãs dos tipos baixos, cereais, etc. Estou certo de que, numa conjugação de esforços entre as partes, com o auxílio do govêrno e, sobretudo, com a cooperação de nossos escritórios comerciais no exterior, poderíamos vir a equilibrar, graças àquelas aquisições, a nossa balança econômica com aquêles países interessados.

IMPORTAÇÃO DE FOSFATOS

— Verifiquei — prosseguiu — que há possibilidade de o Ministério da Agricultura importar diretamente fosfatos para atender à nossa triticultura, que vem pagando por êles preços bastante elevados, o que faz com que o agricultor tenha a produtividade pequena, encarecendo, assim, o produto.

No que se refere à ovinocultura, o coronel Linhares afirmou que nada viu superior ao que possuimos, pois, lá, a criação de ovinos, em grande parte, ainda se faz no regime de pastoreio.

EXEMPLO A SEGUIR

— Pela segunda vez — disse mais o coronel Macedos Linhares e Meio soldo, nºs. 7.260 a 7.261.

GRUPO BOAVISTA DE SEGUROS
Cap. e Res. Cr$ 159.212.376,40

PAGAMENTOS NO TESOURO NACIONAL

Pensionistas

A Pagadoria do Tesouro Nacional efetuará amanhã o pagamento, das seguintes fôlhas do 11.º dia útil:

Montepio militar da Guerra, nºs. 7.210 a 7.218; Diversas pensões da Guerra. nºs. 7.230 a 7.237; Meio soldo, nºs. 7.260 a 7.261.

ECONOMIA & FINANÇAS

PODERIA SER ÚTIL

Noticiaram os telegramas internacionais que o Brasil vem de ser eleito membro do Conselho Econômico e Social da ONU. Não se pode negar a repercussão política, no cenário internacional, dêsse interessante acontecimento. E' uma demonstração de prestígio, além de refletir grande habilidade nas negociações de bastidores. De resultados práticos, porém, muito pouco teremos.

A posição de membro do Conselho Econômico e Social da ONU é de grande importância. Não se trata, evidentemente, de uma simples questão de prestígio político ou de reconhecimento da posição de um país no concêrto das nações. Não; é um pôsto relevante, pois pode ter decisiva influência no curso de vários trabalhos fundamentais empreendidos pela Organização, além de ser um lugar-chave na elaboração das agendas de trabalhos das Assembléias Gerais da ONU.

Para certos países, o acesso ao Conselho representa apenas aquela preocupação de prestígio político internacional. Para alguns mesmo é uma questão de vez; ou de oportunidade; cada um deseja ter a chance de passar pelo pôsto, quanto mais não seja para não se colocar em desagradável inferioridade. Para outros países, porém, o pôsto é fundamental pelas razões já expostas anteriormente, isto é, a influência que exerce sôbre o curso dos trabalhos da Secretaria Geral e sôbre a constituição das agendas. Dentre êsses últimos países figuram principalmente as grandes potências industrializadas, sempre na defesa de sua situação econômica. Figuram também alguns países subdesenvolvidos, que lutam por uma cooperação melhor no campo das relações econômicas internacionais.

Infelizmente, o Brasil não se inscreve em nenhum dos dois últimos grupos referidos. Não estamos entre as grandes potências econômicas por sermos um país de economia incipiente e não nos alinhamos entre os subdesenvolvidos que aspiram o lugar por substância, porque não sabemos ou não podemos ainda atuar nos organismos internacionais de caráter econômico.

Realmente, a **inexistência de uma política econômica no âmbito interno** nos tem levado à prática perda das possibilidades que nos poderiam oferecer vários dos organismos internacionais existentes — ONU, GATT, FUNDO MONETÁRIO, BANCO INTERNACIONAL, etc. A atuação do Brasil em cada um dêsses organismos caracteriza-se pela descoordenação e pelo acanhado das concepções. Exceção feita da batalha há anos travada pelo Brasil no Ecosoc (Conselho Econômico e Social da ONU) pela busca de uma solução alta para o caso das relações de trocas entre países industrializados e países eminentemente produtores e fornecedores de matérias-primas, e da que se feriu no GATT, em prol da reforma do Acôrdo Geral, tudo o mais não tem passado de um mero comparecimento formal às reuniões.

Assim, não é de esperar se possa utilizar a eleição para membro do Conselho Econômico e Social como elemento de melhor atuação nos organismos internacionais. Continuamos sem uma política econômica interna que forneça as coordenadas e a orientação bastante para transformar em elemento positivo a passividade que nos vem caracterizando secularmente ante os demais países-membros dos referidos organismos. E tal estado de coisas é profundamente lamentável, pois talvez sejamos o país que mais precisa aproveitar o dispêndio que faz com a sua participação nas iniciativas que surgem no campo internacional.

I — NOTAS NACIONAIS

1) Algodão: Recuo nas cotações

Registrou-se em setembro um pequeno recuo nas cotações do algodão, que vinha subindo acentuadamente já há alguns meses. De agôsto a setembro a arroba passou de Cr$ 504,09 a 482,48 em São Paulo.

2) Distrito Federal: Crescimento vegetativo

Damos abaixo alguns dados demográficos do Distrito Federal, nos anos de 1953 e 1954:

	1953	1954
Nascidos vivos ...	63.070	65.427
Nascidos mortos .	4.343	4.286
Óbitos	36.813	39.617

II — NOTAS INTERNACIONAIS

1) Bélgica: Acordos de pagamento

A Bélgica mantém presentemente acordos de pagamento com a Argentina, Iugoslávia, Espanha, Finlândia, Tcheco-Eslováquia, Hungria, Polônia, Bulgária, Rússia e Uruguai. O montante de créditos concedidos por tais acordos eleva-se a 1.915.000.000 de francos belgas.

2) União Européia

Notícia-se da Europa que os ministros das Relações Exteriores dos países que fazem parte do "pool" do carvão e do aço — Itália, França, Alemanha, Bélgica e Holanda — reuniram-se num lugarejo próximo a Haia, para tomar conhecimento do relatório elaborado por conhecidos técnicos sôbre a planejada "união européia". Tal trabalho, que havia sido encomendado na reunião de Messina (2-6-55), indica a possibilidade de uma fusão na Europa Ocidental, através do desenvolvimento de instituições comuns, bem assim como da gradual integração das diversas economias nacionais. Neste último ponto, destaca a necessidade da criação de mercados comuns e de harmonização das diversas políticas sociais existentes.

III — PETRÓLEO

Rússia: 70 milhões de toneladas

O govêrno da União das Repúblicas Socialistas Soviéticas espera que a produção de petróleo cru se elevará a 70 milhões de toneladas no ano que corre, segundo metas estabelecidas no atual plano quinquenal. Ao mesmo tempo, anuncia-se a entrada em funcionamento da primeira refinaria instalada na Sibéria, em Omsk. Ainda não se conhece a capacidade de refino da referida unidade.

IV — DOCUMENTÁRIO ESTATÍSTICO

Brasil: Produção de gasolina

1.000 litros

1945..	931
1949..	1.979
1950..	2.149
1952..	3.969
1954..	4.825

(Para outras informações sôbre Comércio e Produção, vejam, no 2º Caderno, a secção "Vida Comercial").

BANCO BOAVISTA S.A.
Uma completa organização bancária.

FALECEU O JORNALISTA AMERICANO MERLE THORPE

WASHINGTON, 1. Vítima de câncer pulmonar, faleceu nesta capital o conhecido jornalista Merle Thorpe, de 77 anos de idade. — (U. P.)

BANCO DE MINAS GERAIS
Filial: R. Buenos Aires, 48
A. Mourão Guimarães — Pres.
M. Ferreira Guimarães — V. Pres.

Imagens da Cinelândia

LIVRO NA RUA

O grande inconveniente dos livros novos, ponderou Joubert, é que nos impedem de ler os antigos. Mas o que se passa é realmente o contrário: começamos por ler os livros de hoje, e acabamos lendo os livros chamados de ontem, ou de sempre.

Entre árvores, em frente a carros apressados, e junto à estátua do marechal Floriano, livros velhos e livros em primeira mão, clássicos e técnicos, albuns de pintura, bíblias, romances, histórias para garotos, a produção editorial desta semana e a suma dos séculos, expõem-se ao sol e às estrêlas, e puxam pela manga o transeunte:

— Viemos à sua procura, homem de Deus! Dá licença para que um de nós o acompanhe até à casa?

Não é um assalto, mas um convite, com liberdade de exame, e todos os prazeres da escolha. E aí está o aspecto dinâmico e simples da Feira de Livros, que vem animando tanto a Cinelândia, e torna agradável passar por lá. Livros à procura de leitor, e não leitor (raro) à procura de livros. Nossas livrarias têm muito de igreja: freqüentadas por fiéis, sempre os mêsmos, que se deixam ficar longamente manuseando volumes de sua simpatia, esquecidos de comprar... ou inibidos de fazê-lo, pela curteza de fundos. São devotos em exercício litúrgico. Mas uma grande parte da população, a maior, a mais necessitada de informação profissional e iniciação literária, passa pela calçada dos livreiros, sem se deter e entrar. Vai a outras lojas, a outros destinos, ignorando que lhe falta alguma coisa para a plena integração na vida, que é a convivência com homens e mulheres de todos os tempos e lugares, através da leitura-hábito. Pode oferecer-se êsse conhecimento pela compra de um livro, e não o faz — porque o livro, no seu pudor, se deixa ficar em casas a que o homem da rua não costuma ir senão com o fim urgente de adquirir manuais para o filho na escola, e tantos manuais, e tão enfadonhos, acabam tornando vagamente antipáticas as livrarias, que os vendem, e que não têm culpa dêles serem escritos.

As letras não perderam seu recato com essa apresentação de volumes ao ar livre; conheceram mesmo um instante de popularidade, mostrando como o povo reage bem a iniciativas de divulgação da cultura; como êle é curioso, não só do ponto de vista imediato, mas ainda do intelectual; como está pronto a freqüentar os livros, desde que êstes se façam um pouco lembrados — e desde que se tornem mais baratos, pois a lição dos 20% de desconto ai está: deixa o livreiro de ganhar tanto quanto esperava no volume, porém ganha mais pela massa de vendas, pelo esgotamento do estoque, a significar movimento de dinheiro.

Mas editores e livreiros não poderão viver à base de remarcações contínuas; impõe-se intensificar e racionalizar a produção, fazendo baixar o preço do custo. Cuide o legislador, que já é tempo, de estabelecer uma política inteligente do livro, estimulando uma indústria que ajuda diretamente a civilizar o país. O coitado do livro brasileiro vive a trancos e barrancos. Um casinho, entre mil. Ainda agora, um amigo do México me escreve contando que o Brasil não figurou na VI Feira Mexicana del Libro... por falta de verba. Ora, assim jamais abriremos o mercado hispano-americano a nossos autores, apesar do interêsse que êles começam a despertar no continente. Podemos atravessar a América sem ver um livro brasileiro em vitrina; será apenas questão de língua? Não creio. É também a ausência completa de um plano de govêrno com relação à cultura, sob todos os aspectos.

Mas os livros nos sorriem e chamam, na Cinelândia. É uma nota feliz.

C. D. A.

PREFEITURA

A maior estação de tratamento de esgotos da América Latina

Funcionarão hoje as feiras-livres — Os habilitados na disciplina de Jurídica Comercial — Realização da prova didática de Português — Prova de aula de Desenho — Chamada de professôres e almoxarifes ao Departamento do Pessoal

Dr. SPINOSA ROTHIER
DOENÇAS SEXUAIS E URINARIAS — TRATAMENTOS E OPERAÇÕES DA PRÓSTATA. Rua Senador Dantas, 44 - 3.º andar. Tel. 22-3367.
(63487)

Despachando com o secretário interino de Viação, o prefeito Alim Pedro aprovou o projeto e as bases da concorrência pública para as obras de ampliação e reforma da estação de tratamento de esgôto da Penha, que ficará com capacidade para depurar 75 milhões de litros em 24 horas, tornando-se a maior da América Latina e das maiores do mundo, no gênero.

* * *

As feiras livres da cidade funcionarão hoje, normalmente, dia de Finados, segundo noticiário do Serviço de Divulgação da Secretaria de Agricultura.

* * *

O governador da cidade aprovou a concorrência para a execução dos serviços de remoção de instalações e construções existentes no leito da avenida Radial-Oeste, bem como a recomposição dos prédios demolidos nos terrenos onde está instalada a Divisão de Material do Ministério da Agricultura.

* * *

O chefe do Executivo Municipal determinou a assinatura de contrato para pintura do prédio da rua da Misericórdia n. 41, no qual serão instaladas várias repartições da Prefeitura e para a construção da sub-adutora de Vila Valqueire, em Jacarepaguá.

* * *

A arrecadação de ontem da Prefeitura foi de Cr$ 6.855.120,70.

OS CLASSIFICADOS NA DISCIPLINA DE PRATICA JURIDICA

E' a seguinte a classificação final dos candidatos, no concurso para professor de ensino técnico, na disciplina de Prática Jurídica Geral e Comercial: Wilson de Andrade Campello — média 80,00; classificação — 1º lugar; Manoel Niederauer Tavares Cavalcanti — 68,00 — 2º lugar.

O chefe do Serviço de Seleção faz publico, para conhecimento dos interessados, que é o seguinte o resultado da prova de títulos, da disciplina acima mencionada: Manoel Niederauer — nota 89,02 e Wilson de Andrade Campello — 100,00.

PROVA DIDATICA DE PORTUGUÊS

O sorteio de ponto para a prova didática do concurso para Professor de Português, primeiro ciclo, será realizado no dia 5 de novembro corrente (domingo), ás 13 horas, no Edifício Comercial-Rio, na avenida Graça Aranha n. 416: Vittorio Emmanuele Bergo, Novir Sebastião dos Santos Barbosa e Themis Marques de Moraes. Os candidatos deverão comparecer 15 minutos antes da hora acima determinada, munidos dos respectivos cartões de identificação. A prova será realizada no Colégio Pedro II.

SORTEIO DE PONTO DA PROVA DE AULA DE DESENHO

O chefe do Serviço de Seleção comunica, para conhecimento dos interessados, que o sorteio do ponto para a prova de aula será feito hoje (quarta-feira), ás 8,30 horas no Edifício Comercial (6º andar), relativo á disciplina de Desenho, primeiro ciclo, do concurso para professor. Outrossim, que a prova de aula realizar-se-á no Instituto de Educação ás 8 horas do dia 3 (quinta-feira): José Borges de Castro, José Stamato, Valdomiro Pettermann, Maria Therezinha Lintz Madeira de Freitas e Luiz Geraldo de Carvalho.

Por outro lado, o sorteio do ponto para a prova de aula será feito dia 3 (quinta-feira), ás 8 horas no Instituto de Educação, dos candidatos abaixo relacionados, inscritos também na disciplina de Desenho. A prova de aula realizar-se-á no mesmo local dia 4 (sexta-feira, ás 8 horas: Evaristo Ribeiro, Pedro de Souza Lima, Alitta de Castro Moraes, Maria Elisa Dias Costa de Souza Lordeiro e Rossidyr Pimentel.

O sorteio do ponto para a prova de aula será feito dia 3 (quinta-feira), ás 14 horas no Instituto de Educação, dos candidatos abaixo, inscritos na disciplina de Desenho, 1º ciclo. A prova de aula realizar-se-á no mesmo local, dia 4 (sexta-feira), ás 14 horas: Esther Iracema Joffily, Mario Celso Suarez e Ovidio Claudio da Silva Junior.

Informa, ainda, o diretor do Serviço de Seleção que o sorteio do ponto para a prova de aula será feito dia 4 (sexta-feira), ás 8 horas, no Instituto de Educação, do concurso de professor de ensino técnico, 2º ciclo, da disciplina de Desenho. A prova de aula realizar-se-á no mesmo local, dia 5 (sábado), ás 8 horas: Albor Spartaco Artese, Sady Casemiro dos Santos, Maria Therezinha Lintz Madeira de Freitas, Alitta de Castro Moraes e Maria Elisa Dias Costa de Souza Lordeiro.

CHAMADA DE PROFESSORAS E ALMOXARIFES

O diretor do Departamento do Pessoal torna publico, para conhecimento e contestação por parte dos servidores interessados, os dados referentes ao histórico funcional e ao tempo de serviço, apurados até 30 de junho passado, relativamente ao atuais ocupantes do cargo isolado de professor de curso primário do Quadro Permanente (matriculas 76.230 a 78.203) e do cargo de carreira de almoxarife do Quadro Permanente (I a L).

Os dados funcionais em questão servirão de base á confecção do Almanaque dos Funcionários da Prefeitura e ao Cadastro e, dessa maneira, considerados para efeitos de aposentadoria, quinquênios, promoções, etc.

Os servidores relacionados deverão comparecer ao Departamento do Pessoal (Edifício Comercial), avenida Graça Aranha n. 416, 8º andar, sala 811, diàriamente das 8,30 ás 17 horas e de 19 ás 23 horas e aos sábados de 9,30 ás 12 horas e de 13,30 ás 16,30 horas, no prazo de 8 (oito) dias após a publicação dêste, para ratificarem ou retificarem, com elementos de prova, os dados constantes da publicação, sem o que incorrerão na sanção a que se refere o artigo 228 do Estatuto dos Funcionários Publicos Civis da Prefeitura do Distrito Federal (suspensão do pagamento dos vencimentos).

INSPEÇÃO DE SAUDE DE PROFESSORES PARTICULARES

Compareçam no prazo de cinco dias, ao Departamento de Saude Escolar á avenida Almirante Barroso n. 91, 6º andar, sala 602, ds 12 ás 15 horas, munidos de carteira de identidade e cartão de protocolo os seguintes candidatos: Antonio Carlos Vinhas, Dilma da Silva Cardoso, Helia Fernandes, Iracy Simões Barata, Jacyra Arruda, Léla Jorge de Souza Passos, Maria da Gloria Tenorio Vanderley, Nair Pereira Fernandes, Sabatantonio Magali, Odete Moreira Ferreira da Silva,. Anto.o Duarte Tavares Filho, Darcy Elias dos Santos, Elizéa Fernandes, Heraldo Nunes de Barros, Lucy de Souza e Silva, Marlene Monteiro da Silva, Marly dos Santos Mello, Maria do Carmo Magalhães, Nilcea Coelho Lopes, Umbelina de Mello Falcão, Vernil Narciso Alves, Terezinha Augusta Rezende, Rachel Schor, Eliane Itala Battesini, Eunice Elias de Senna, Helena da Cruz Albernaz, Irany Fernandes da Rocha, Ivanise Lopes das Chagas, Gsais do Espirito Santo, Ismaelina Brilhante de Freitas, Inês Costa Pinto Arbex, Jair de Souza Moraes, José Tito de Barcellos dos Santos, Juracy Costa Abrantes, Luciula Raposo de Almeida, Luiz Pereira Machado, Lenir Liker dos Santos, Laudicéa da Silva Franco, Luiza Gondim Barbosa Batista, Lucia Penna Aarão Reis, Maria da Luz Ribeiro da Silva, Maria Edméa Bellot, Maria Julia Guimarães Lopes da Costa, Maria Phrydia Halfeld Glaude, Maria de Jesus Simões de Sá Martins, Maria Aparecida Fonseca Corvino, Maria Bernadette de Oliveira, Maria da Conceição Ferreira, Norma Couto, Norma Navarro de Castro, Neuza Menezes, Olinda Santiago, Pedro Baptista de Almeida Santos, Priladelphia da Silva Franco, Rachel Eunice Padilha, Ruth do Rosário Teixeira, Rosa Maria dos Santos, Sebastião José de Assis Castro, Sebastião Alonso, Safira Novais Abrunhosa, Sebastiana Leandro da Silva, Therezinha Labanca, Valdete Alves Fontes, Wilma Sant'Anna Guimarães, Wanda Santana Guimarães, Yedda de Oliveira e Zenira Alves Moreira.

SECRETARIA DE ADMINISTRAÇAO

Serviço de Informações

DESPACHOS DO CHEFE DE SERVIÇO

Marcelo Oscar de Souza Reis — **Diga o cargo pretendido**; João Rego Furtado Filho — **Compareça munido de Cr$ 30,00 em selos de expediente da PDF, a fim de pagar a taxa de perempção**; Arnaud Pereira da Fonseca Junior — **Junte certidão de nascimento de seu filho Arnaud e um sêlo da taxa hospitalar**; Abrahão Lincoln Teixeira Nunes — **Compareça para receber documentos**; Geny Figueira Pinheiro — **Compareça munida de Cr$ 30,00 em selos de expediente da PDF a fim de pagar a taxa de perempção**; Nicanor Fontoura — **Junte documento comprobatório de idade, o decreto de provimento, título de nomeação anterior a 1934 e três selos da taxa hospitalar**; Arlette Barbosa Guimarães — **Junte certidão de tempo de serviço no MES e um sêlo da taxa hospitalar**; Elvira Coutinho de Oliveira — **Junte têrmo de desistência dos demais irmãos**; Claudion Mendes — **Compareça para ciência**; Arthur Ribeiro dos Santos — **Compareça para esclarecimentos**; Thereza Eleuterio Nascimento — **Compareça ao 6-PS para esclarecimentos**; Maria Amelia da Costa Braga — **Compareça para ciência**; Arthur Bastos Carvalhães — **Junte título de eleitor, atestado de imunização, 1 selo de expediente de Cr$ 3,00 e dois da taxa hospitalar**; Renato Léo Ferreira Braga — **Junte a certidão de casamento ou nascimento, título de eleitor e dois selos de expediente de Cr$ 3,00 e dois da taxa hospitalar**; Eduardo Wolker Xavier — **Compareça para cumprir exigência**; Camilo Coelho da Rocha — **Compareça pessoa da família do ex-servidor, munida de comprovante de idade do ex-servidor e um sêlo da taxa hospitalar**; Italo Longo — **Junte atestado de frequência do mês de outubro, do dia 1 ao dia 27 do mesmo mês**; Antonio Ferraz Pinto — **Compareça pessoa da família do ex-servidor, afim de receber documentos.**

Compareçam para receber o CPR — Arlindo Inacio Soares e Luzia da Conceição Ildefonso.

Compareçam ao 3-PS para prestar esclarecimentos — Davino de Souza Braga, Hilda Soares França, Thereza Maria de Aragão Miranda, Leda da Conceição Ferreira, Vera de Carvalho Storino, Antonio Traveso, Aureliano de Campos Brandão e Aurora Miranda da Silva.

Juntem seu decreto de provimento e um sêlo da taxa hospitalar — José Dias, Manoel Mendes Nascimento, Antonio Manoel Moreno e Leopoldino Antonio Dias.

Juntem documento comprobatório de idade e um sêlo da taxa hospitalar — Thomaz Sebastião Ribeiro, Abilio José da Silva, Julio da Silva Fernandes e Antonio José Corrêa.

SECRETARIA DE SAUDE E ASSISTENCIA

ATOS DO SECRETARIO

Designações — Luiza Sam Leandro para a Coordenação de Assistência ao Cancer e Mauricio Eliman para o Departamento de Assistência Hospitalar.

DESPACHOS

José Salvador Iberê Giglio, Francisca de Oliveira Areas, Moacir Jacinto de Melo — **Deferido**; João Ribeiro da Costa, Antonieta da Silva Ferreira — **Certifiquem-se**; José Mariano da Fonseca — **Cancele-se o débito**; Maria da Gloria Martins — **Reformo o despacho**; Carlos Augusto Alves de Oliveira, Tennysson Romero Dantas, Aurora da Silva Torres, Stela Mercês Correa Alvarez, Erothildes Bispo dos Santos — **Aprovadas as escalas de licença prêmio.**

Departamento de Assistência Hospitalar

ATOS DO DIRETOR

Designações e remoções — Severina Guimarães Soares Bermudes para o hospital Carlos Chagas; Ezebel Victorio de Carvalho para o hospital Pedro II; Iporan de Azambuja Martins Pereira para o hospital dispensário do Méier e Hilda Vieira Pero para auxiliar do responsável pelo nucleo 4661.

SECRETARIA DO INTERIOR E SEGURANÇA

ATO DO SECRETARIO

Designação — Americo Pimentel Campos para a Polícia de Vigilancia.

DESPACHOS

Faria, Cordeiro Ltda. — **Cancelo o auto de flagrante**; Estamparia Americada de Tecidos S/A — **Cote devidamente o afastamento do tanque**; Ernani Rosa — **Aprovo o ponto mas aguarde concorrência**; Paulo Nunes da Silva — **Indeferido**; Avelino Faria da Costa — **Cancelo o auto de flagrante**; Ana Conceição da Mota — **Aprovo o ponto mas aguarde a concorrência**; Centro Santacruzense de Beneficência e Progresso — **Deferido.**

SECRETARIA DE EDUCAÇAO E CULTURA

ATOS DO SECRETARIO

Designações — Argemiro Magdaleno e Irene Leal Casses para o Departamento de Educação de Adultos; Maria Augusta Piquet, Maria Angela de Carvalho Braga e Maria Aparecida Guimarães Carvalho para o Departamento de Educação Primária; Sue Nogueira para o Instituto de Educação e Nicia Magalhães Rabiço para o Serviço de Administração.

DESPACHOS

Manoel Monteiro — **Autorizo na forma do parecer**; Eugenia Jones, Almir Hippert Verdini — **Aprovo a escala**; Octacilio Legey e Silva, Juracy Pereira Viana — **Certifiquem-se o que constar**; Samuel Feigenhbaum — **Autorizo em face do parecer**; Maria Celina Albuquerque Alvarenga, Guiomar dos Passos Faria, Isa Pino dos Santos — **Aprovo o laudo**; Justino Rodrigues Martins, João Pinto dos Reis Junior — **Aprovo a escala.**

Departamento de Educação Primária

ATOS DO DIRETOR

Designações e remoções — Jacintha Reis Pereira para responder pelo expediente da escola 1-26; Celia Fontes Graça para as funções de su-diretor da escola 10-13; Ana Rocha Sinilscalghi para a escola 5-2; Norah Malta Castro para a escola 4-5; Nice Santos Ballado para a escola ER-7; Maria Pinho da Cruz para a escola ER-5; José Pereira para o Setor de Educação Pré-Vocacional; Domingues Soares para a escola 7-4; Cleonice de Moraes para a escola 2-2; Ondina Cunha Nunes para a escola 6-4; Dinah Goulart para a escola 13; Ivone Santos Marques para a escola 4-7; Alda Bordalo para a escola 9-27; Maria Cruz Auler para a sede do 8º DE; Lydia Elvas Rebouças para a escola 7-13; Maria Brandão para a escola 1-15; Maria Penha Albuquerque para a escola 3-4; Sônia Coelho para a escola 1-23; Laura Coelho Batista para a escola 6-14 e Marina Souza Rolim para a escola 6-15.

SECRETARIA DE VIAÇAO E OBRAS

ATOS DO SECRETARIO

Designações — Luiz Carlos Veino para o Departamento de Edificações; Silvino dos Santos para o Serviço de Administração; Djalma Souza Gaia e Orlando Barbosa Filho para o Departamento de Obras; Antonio da Silva para o Departamento de Limpeza Urbana; Benedito Ribeiro, Otavio Lima, Wilson Roberto, Solemar Terra Quintanilha, Osvaldo Vieira Miranda, Alcenor Alves de Souza, João de Campos, João Batista Adriano, Osvaldo O. Esch, Jurandyr Candido Rosa, Remilton Silva Machado, Trajano Neto, José Pereira Silva, Valter Ferreira Silva e Sinezio Benio Souza para o Departamento de Aguas e Esgotos.

DESPACHOS

José Augusto, João Rodrigues e outros, Antonio Pinto da Silva — **Indeferidos**; Cia. Industrial Minas Gerais — **Mantenho o despacho**; Soc. Nac. de Estacas e Fundações STA-NEL — **Inscreva-se.**

MONTEPIO DOS EMPREGADOS MUNICIPAIS

Será efetuado amanhã, das 8,15 ás 16 horas, o pagamento das seguintes propostas de empréstimos:

Emergências — Matrículas:

122	173	235	316
346	968	1.672	1.795
2.279	2.233	2.769	2.896
3.318	3.253	4.198	4.210
4.239	4.636	5.187	5.195
5.643	5.734	5.849	6.172
6.505	6.839	7.457	8.204
8.209	8.396	8.799	8.842
10.066	11.170	12.474	13.063
13.194	13.374	13.561	14.112
14.891	16.4 9	16.849	17.322
17.464	19.243	19.431	20.807
20.875	22.857	23.133	23.274
24.026	24.047	24.482	24.635
24.795	25.338	25.672	26.165
27.277	27.472	28.077	28.280
28.498	28.732	28.753	28.920
29.725	29.764	30.245	30.404
30.733	31.491	31.866	32.751
32.985	33.211	33.559	33.572
34.760	35.003	35.232	35.387
35.597	35.750	38.383	38.774
39.122	39.744	39.947	44.361
45.190	45.291	45.307	45.328
45.622	45.741	46.308	46.355
47.791	47.848	48.198	49.586
49.629	50.650	52.238	53.167
53.687	53.691	53.801	54.897
54.960	55.044	55.194	55.647
55.755	56.830	57.681	57.746
58.344	58.368	58.719	58.769
60.033	60.136	60.218	60.228
60.997	61.803	61.892	61.963
62.241	62.413	62.960	63.145
63.538	63.800	63.985	64.620
64.894	65.677	68.087	70.950
71.057	71.070	71.665	72.706
73.278	74.778	79.289	82.962
95.545	96.683	99.251	99.280
99.515	99.567	99.587	99.658

Casamento — Matrículas:

4.862	18.330	26.687	26.764
70.998			

NOTA — As propostas anunciadas durante êste mês e ainda não procuradas, serão pagas diàriamente, até o dia 24, quando será encerrado o pagamento de empréstimos do corrente mês.

AVISO

A administração do Montepio dos Empregados Municipais, comunica aos interessados que o Serviço do Protocolo funciona desde ás 7,30 horas da manhã, inclusive para recebimento de propostas de empréstimos.

DESPACHOS DO DIRETOR

Rubens Pereira Leite e outros — **Aprovo**; Marina de Souzas Dias da Rocha — **Aguarde oportunidade**; Djalma Alves Falcão, Yvan Carneiro, Otica e Instrumental Cientifica S/A, A. T. Tavares, Asile Importadora Limitada, Papelaria Machado Ltda., Rogério Garcia Martinez — **Pague-se**; Ely Moreira, Antonio Cerqueira — **Deferido**; Gastão de Oliveira Guimarães — **Indeferido, de acôrdo com o parecer do Serviço Jurídico**; Zilah de Faria Vasconcellos, Arydaltina Valente Rolim, José Péricles de Moraes, Aurora Sant'Anna da Fonseca, Nicolau Romano, Lucianna Maria da Penha, José Nunes Corrêa, Lucio Suzano, Ernesto José de Lima, Maria Martins Mendes — **Deferida, a habilitação prévia á pensão**; Henrique Alexandre Monat, Osvaldo Lynch, Ignácio Frazão da Silva — **Deferida, a habilitação á pensão**; João Epaminondas da Rocha, José Nogueira Tavares, Avelino da Silveira Paschoal, Manoel Fernandes de Miranda, Theodoro de Carvalho — **Deferida a reversão.**

DESPACHOS DO CHEFE DA CARTEIRA DE PENSÕES E AUXILIOS

Compareça d. Carmen Pauna, acompanhada de sua filha Nair; Inah Daniel Fonseca de Carvalho — **Junte certidão do inteiro teôr do testamento processados, conforme preceitua o parágrafo 1º, do artigo 52, do decreto 3.397, de 5 de maio de 1938**; Gil Silva Costa — **Compareça, urgente, acompanhada do filho Gil**; Domingos Pereira — **Traga o atestado e as provas de exclusão, para ultimação do processo**; Coracy Monteiro — **Compareça, com urgencia, no 4º andar desta Instituição, os servidores: Antonio Inacio, matricula 13.277 e Ricardo Siqueira, matricula 61.425**; Carmen Azamor, Maria da Gloria Horta Borbosa, José Pereira da Silva, José Alves d Silva, Pedro Teodoro da Silva, Sebastião dos Santos, Irineu Climaco dos Santos, Aristân Ferreira Braga, Afonso Adrião de Magalhães, Sebastião Gomes de Oliveira Neves, Fernando Carneiro da Cunha, José Antonio Nogueira, Joaquim Flores de Oliveira, Amelia Reis, Maria José Xaltron Gaze, Nelson Ventura dos Santos, Aristides Liberalino Ferraz, Firmiana Barreto de Brito e José Ferreira de Sá — **Compareça urgente.**

NÃO TÊM DIREITO AOS BENEFÍCIOS DA LEI N.º 488

Parecer do sub-procurador Geral da República

O subprocurador geral da República, sr. Alceu Barbedo, exarando parecer em embargos nos autos da apelação cível do Estado do Rio Grande do Norte, sendo embargantes Mucio da Cunha Melo e outros, e embargada a União Federal, depois de esclarecer que os embargantes são diplomados em odontologia, exercendo funções públicas de dentista, afirma não lhes caber, portanto, os benefícios do artigo 13 da Lei 488 de 15 de novembro de 1948, que diz: "São assegurados vencimentos e salários iniciais e finais correspondentes, respectivamente aos vencimentos das classes F e O para os cargos e funções "médicas" de qualquer natureza e especialização".

Conheça antes os preços de W.M. REIS S.A.

TELEVISÕES
Nas melhores condições de pagamento:
Admiral
Philco
Philips
RCA Victor
Emerson
Columbia
Windsor
Stromberg-Carlson
W.M. REIS S.A.
AV. RIO BRANCO 125

É FANTÁSTICO!
FASANELLO
VENDERÁ NOS
CLÁSSICOS
SÁBADO DIA 12
3 MILHÕES FEDERAL
5 MILHÕES FEDERAL
AVENIDA 110 — AVENIDA 147
(52019)

TECIDOS
SANFORIZADO
MARCA REGISTRADA
NÃO ENCOLHEM
AMÉRICA FABRIL
MARCA REGISTRADA
UM PRODUTO DA
AMÉRICA FABRIL

Venha conhecer nossos modelos
OFERECEMOS
VARIEDADE: inúmeros modelos para sua escolha.
QUALIDADE: madeiras escrupulosamente selecionadas.
ECONOMIA: sempre pelos melhores preços
BOM GÔSTO: o que está mais em moda.

Móveis A.F. Costa
(A maior galeria de moveis do Rio)
Rua dos ANDRADAS Nº 27, RIO

Porque estamos solidários com Samuel Wainer

A vida jornalística do fundador da "Última Hora" e a sua luta pela solução dos problemas brasileiros, sempre orientada no sentido democrático-nacionalista

Os companheiros de Samuel Wainer, que se reuniram sob a sua liderança profissional para fundar e realizar a ULTIMA HORA, vêm hoje, publicamente, exprimir a sua confiança na Justiça Brasileira, para que devolva à Liberdade o seu amigo, reintegrando-o no seio de sua família ao lado da espôsa e dos filhos, e prosseguindo seu trabalho à frente dos jornais através dos quais impulsionou a renovação da moderna imprensa brasileira.

Amigo pessoal de cada um de seus colaboradores, dos quais tantos só na sua companhia encontraram plena realização dos ideais profissionais, Samuel Wainer, é, para nós, mais do que o dirigente da elaboração dos jornais, o orientador que nunca perde de vista a utilização dos órgãos por êle criados — acima de grupos, facções ou ideologias — como defensor de invariável conduta patriótica, constante de tôda a sua obra jornalística.

Em mais de vinte anos de realizações, Samuel Wainer — aperfeiçoando e inovando métodos de trabalho e a apresentação de suas publicações, valorizando os colaboradores e elevando o nível de remuneração e prerrogativas dos profissionais de imprensa — para colocar o jornalismo brasileiro nos padrões dos centros mais adiantados do mundo, fazia coincidir esta norma com a intransigente defesa da soberania e da independência econômica do Brasil; — a luta constante contra as limitações dos direitos democráticos do povo brasileiro, contra a espoliação de suas riquezas naturais e contra o retardamento do desenvolvimento econômico e cultural de nossa terra.

Tôda a sua carreira de jornalista se caracteriza por essa dupla e simultânea preocupação: — valorizar o trabalho dos profissionais da imprensa para dar ao público jornais cada vez melhores e defender o Brasil e o povo brasileiro!

Na "Revista Brasileira" e na "Revista Contemporânea", há mais de quatro lustros, Wainer começou a lutar pelas liberdades democráticas, mal saindo da adolescência; luta na qual se empenharia, depois, mais profunda e ativamente, em "Diretrizes". Aí, comandou êle a campanha pela defesa da Democracia e da Cultura, oferecendo aos intelectuais antifascistas da época a oportunidade de manterem contacto com o povo na fase das perseguições do Estado Novo, como ocorreu com inúmeros jornalistas e escritores, dentre os quais citaremos os mais notórios, Rubem Braga, Alvaro Moreyra, Osorio Borba e Joel Silveira.

A batalha nacionalista teve em "Diretrizes" uma de suas grandes trincheiras; não o nacionalismo fascista, e sim o sadio nacionalismo democrático! Em 1940, Samuel Wainer tornou-se um campeão da campanha siderúrgica pela formação de Volta Redonda e, com a sua famosa denúncia dos "gangsters" siderúrgicos, impediu a desmoralização daquela histórica iniciativa e um prejuizo incalculável da economia popular. O então coronel Macedo Soares destacou, em Carta pessoal, a valiosa contribuição de Wainer no estabelecimento da grande siderurgia no Brasil.

Ardoroso defensor da campanha do petróleo, já em 1939 publicava, em "Diretrizes", a primeira reportagem sôbre o problema com o general Horta Barbosa, defendendo a instituição do Conselho Nacional do Petróleo, recentemente fundado. Dois anos depois, em importante entrevista com um dos mais notáveis geólogos americanos, Glen Rugby, revelava Samuel Wainer a existência e a importância das grandes reservas petrolíferas do país, então ainda desconhecidas. Divulgada em folheto, pela União Nacional dos Estudantes, esta reportagem levou Wainer à cadeia, o que não o impediu que prosseguisse a defender a solução nacional para o problema do petróleo brasileiro!

Nos "Diários Associados", como principal repórter, e, mais tarde, como diretor da Redação de "O Jornal", Samuel Wainer continuou as suas campanhas democrático-nacionalistas, das quais são alguns exemplos a série de reportagens "em defesa da chamada solução Dutra para as refinarias", a série sôbre o "problema do petróleo na Venezuela", e, ainda, a série sôbre a "recuperação do Vale do Rio Doce". Entre outras campanhas suas, cabe ainda destacar a que promoveu, como correspondente na Europa, em favor da justa valorização da participação do Brasil na guerra contra o Eixo nazi-fascista, visando restabelecer a verdade histórica através das confissões de Doenitz, Ribbentrop e outros, e melhorar a posição do Brasil em relação às reparações de guerra.

Se fizemos essa sumária enumeração de uma parte da atividade jornalística de Samuel Wainer, é para destacar a perfeita coerência de uma vida inteiramente devotada ao debate dos maiores problemas brasileiros, num sentido democrático-nacionalista, e à defesa das prerrogativas do nosso povo.

Os advogados de Samuel Wainer já desfizeram a trama politica com a qual tradicionais inimigos do Brasil procuraram confundir a Justiça do nosso país. Cabe-nos, porém, como amigos e colaboradores de Samuel Wainer — testemunha de seu constante idealismo e solidários com o seu anseio de aperfeiçoamento de nossa profissão — proclamar o profundo sentido patriótico de sua obra jornalística que, acima de conceitos politicos-partidários, o povo brasileiro sempre reconheceu e aplaudiu.

A Justiça do Brasil há de ouvir, além das razões de Direito que lhe assistem, a nossa voz de solidariedade a Samuel Wainer, pelo testemunho de seu amor ao Brasil. Estamos confiantes que ela há de reconhecer a ausência de culpa em face das acusações formuladas e há de determinar a sua libertação.

Rio de Janeiro, 1 de novembro de 1955.

Luiz Fernando Bocayuva Cunha
Paulo Silveira
Otávio Malta
João Etcheverry
Ciodomir Leite
Norival Lima
Carlos de Holanda Moreira
Adalgisa Nery
Domingos Velasco
Plínio Cantanhede
Edmar Morel
Vera Bocaiuva
Paulo Mendes Campos
Sani Sirotsky
Leon Eliachar
Marques Rebelo
Mauritonio Meira
Luiz Alipio de Barros
Renato de Castro Filho
Nelson Rodrigues
Carlos Mafra de Laet
Evaristo de Morais Filho
Antonio de Paula Dutra
Laerte José de Paiva
Alvaro Gonçalves
Jorge Antonio de Miranda Jordão
João Batista de Paula
Eloy Dutra
Oromar Terra
Antonio Gabriel Nassara
Beatriz de Azevedo Morais
Aldo Calvet
Piedade Coutinho
Fernandes Leite Mendes
Josimar Moreira de Melo
Adhemar Ferreira da Silva
Cláudio Medeiros Lima
Paulo Medeiros
Gilberto Guimarães
Perminio Asfora
Luiz Gonzaga Mendes Costa
João Carlos Cantuária
Aparicio Fernandes Pires
Carlos Renato de Castro
Ariosto Pinto
Irênio Delgado
Ramiro de Souza Cruz
Simão Moscohkovich
Washington de Castro
Jamilo José Rage
Augusto Donadel Jorge
Walter de Araujo Machado
Manoel Roberto Lopes Maia
Oswaldo de Miranda e Silva
Almir Quintanilha
Antonio Fioravante Fraga
Luiz Johnson Fraga
José Montenegro
Samuel Morais de Oliveira
Luiz Gomes de Souza
José Lauro da Costa Pereira
Wilson Pinto do Nascimento
Mario Zani
Acyr Mera
Mário Morel
Renato Portela
Odilon de Luca
Paulo da Silva Antunes
Gilbardo Paes de Andrade
Bráulio Corrêa
Mário Miccas Filho
Eduardo Moreira Gomes
Silvio Carvalho da Silva
Duarte Gralheiro
Piedade de Azeveredo Coutinho
Luiz Renato de Castro
Canor Simões Coelho
Sula Jaffé
Fausto de Souza Serpa
Heitor de Oliveira
Waldemar de Souza Pereira
Luiz Sampaio de Guamão
José Ramacciotti Ribeiro
Aldebaran Bezerra Cavalcanti
Geraldo Tavares
Darel Valença Lins
Edison Cabral de Vasconcelos
Ruhem Morais de Oliveira
Francisco Senatore
Raimundo Neri Rezende
Ary Vianna
Antonio Batista Reis
Gabriel Lopes da Cruz
José Barreto de Oliveira
Afranio Neves de Oliveira
Nelson Simonetti da Costa
Moacyr de Lima Vasconcelos
Edemercirio do Nascimento
Demóstenes Bezerra
Dario Gonçalves Braga
Julio Ribeiro
Hilton Rodrigues dos Santos
Henrique Martins Pinheiro
Sebastião do Couto
Haroldo Vanderley Lins
Francisco Coelho das Chapas Rocha Leal
João Emidio da Silva
Waldyr Oliveira de Lira
Camila Godinho Maia
Elza Zanch Lira
Ercilia Cortinhas Santos
Joseía Maria Trindade
José Ribamar Santos
Romeu da Silva Reis
Theodomiro Bonfim dos Reis
Bianor Favacho Pereira
Domingos Penedo Iglesias
Clodomir Galvão Jucá
Jader Corrêa Neves
Jankiel Gonczarowska
Waldir Milagres
Amaro Chagas Rosa
Demócrito Bezerra
José Bosco Fernandes Monteiro
Ignacio Vicente Ferreira
Hilton Macedo de Almeida
Edesio Mariano da Silva
Joaquim Pinto Ribeiro
Ulysses de Carvalho
Adyr Méra
Wilson Quirino Rodrigues da Silva
Hugo Joaquim de Lima Corrêa
Allan Kardec Pinto dos Reis
Hélio José da Silva
Ederigues da Silva
Edmir José Soares
Arnaldo José Stamato
Reynaldo José Pereira Lobão
Cláudio Roger Feitosa
José Xavier de Lima
Almir Weydt
Antonio Corrêa Lima
Icílio de Morais
Generino da Silva Marreca
João Braga Monteiro
Wilson Gonçalves de França
Fernando Lopes
Hermidio Moreira Méra
Walter Silva
Ary Fraga
Antonio José da Costa
Belarmino de Souza Barros
Cid Ferreira da Silva
Vicente de Paula
Silas Nobre
José Ramos
Manoel Alves
Moacyr Pereira Gomes de Oliveira
Mário Pereira Gomes de Oliveira
José Faria da Silva
Mauricio Quintanilha
José Penaforte de Araujo
Benedito Figueiredo de Melo
Manasses Dionisio do Nascimento
Amancio Frederico Alves
José Domingos Torres Filho
Paulo Cordeiro de Carvalho
Waldir da Motta
Affonso Corrêa Teles
Hélio Fernandes
Waldemar de Souza Werencha
Januário Lopes da Silva
Herbert Pinto de Souza
Luiz Campelo Ribeiro
Sergio Serbino
Naun Straitman
José Miguel Rodrigues
Moysés Granjeiro de Araujo
Rubens Pires Monteiro
Waldir das Neves
Jose da Silva Lima
Arildo de Souza
José Batista da Silva
Carlos Pereira Lima
Alphen Lauterback de Souza Campos
Salvador Miguel Rodrigues
Antonio Peçanha Lef
Gilberto Gomes de Morais
Augusto da Silva Fontes

ÚLTIMA HORA DE SÃO PAULO

Carlos Rizzini
Mário Heredia
Alvaro Paes Leme de Abreu
Ibiapaba Martins
João Ribeiro da Silva
Oscar Barbosa
Clara Edith Koetz
Edgar Koetz
Otávio de Oliveira
Gentil Botelho Vieira
Freitas Nobre
Agenor Wilson Santos
Carlos Eduardo Rodrigues Neto
Castano Benito Liberatore
José Carlos Stabel de Carvalho
Vicente Lopes
Amauri Santiasse
Amauri Medeiros
Armando de Castro
José Barbosa Reis
Nelson Gatto
Celso Jardim
Vicente Giglioti
Walter Gatto
Geraldo dos Anjos
Libio Calegaris
Anselmo de Oliveira
Otavio Pavão de Oliveira
Alzira de Godoi
Oswaldo Daniel Kaise
Kyoski Araki
Carlos Provenzano
Wilson Guerra
Nataanel de Azevedo
Marçal Kauroda
João de Gouveia
João Melin
Walter Silva
Juvenal Silva
Fábio Inima Soares
Aquilino de Freitas
Fausto Lacunza Peter
Alfesio Ribeis
João Raul de Freitas
José Modesto Martorelli
Carlos Malanga
Wilson Nogueira
Waldemar Luchini
Paulo Guastini
Itaboraí Feitosa Martins
Cloris Meira
Edison Zambrano
Manoel Ferreira Neves

(51312)

O "premier" Faure...

(Continuação da 1.ª página)

sembléia se assentassse o novo sistema eleitoral.

O govêrno aceitou êste princípio, mas após objeções com respeito às detalhadas propostas apresentadas pela Comissão do Sufrágio Universal à Assembléia, pedindo tempo para submeter à apreciação da Casa as emendas que julgasse necessárias.

Logo após a Assembléia adiou a sessão para a parte da tarde. (R.)

REFORMA DO CODIGO ELEITORAL

PARIS, 1. A Assembléia Nacional deu esta manhã o primeiro passo para reformar o Código Eleitoral do país e convocar o povo para as eleições gerais no mês de dezembro próximo.

Recorda-se que a Assembléia aprovou ontem por 265 contra 239 votos a moção para que o projeto de lei de reforma eleitoral volte à Comissão de eleições a fim de que seja novamente estudado nesta. (U.P.)

PINAY CONFERENCIOU COM BEN YOUSSEF

PARIS, 1. O ministério dos Negócios Estrangeiros entregou aos jornalistas o seguinte comunicado:

"O ministro Antoine Pinay teve com Sua Majestade Sidi Mohammed Ben Youssef, no castelo de Celle-Saint Cloud, uma longa conversação, durante a qual foi passado em revista o conjunto do problema franco-marroquino tal como êle se apresenta depois dos recentes acontecimentos.

A declaração que Sua Majestade entregou à imprensa depois dessa conferência testemunha a preocupação pelo bom entendimento que animou uma conversação que abre, para o futuro das relações franco-marroquinas, as mais felizes perspectivas".

E' a seguinte a declaração que o sultão Sidi Mohammed Ben Youssef entregou à imprensa depois da sua entrevista com o ministro dos Negócios Estrangeiros da França: "Estamos satisfeitos por nos encontrarmos em terra francesa. E'-nos agradável podermos dirigir ao livre povo da França, que fêz questão de nos testemunhar, tão espontâneamente, em muitas ocasiões, tanta simpatia e caloroso acolhimento.

Hoje somos seus hóspedes e continuamos, mais do que nunca, convencidos que podemos contar — continua êle — com sua amizade sempre segura e fiel, com seu sentido tradicional de liberdade e de justiça e com tôdas as suas qualidades morais e espirituais, que fazem a sua irradiação e a sua grandeza através do mundo.

Agradecemos ao govêrno francês pelo acolhimento que nos reservou e que nos garante que o seu apoio não nos faltará em nossos esforços para devolver ao Marrocos a felicidade dentro da concórdia.

O nosso pensamento de todos os instantes, desde os dias sombrios em que fomos obrigados a deixar o nosso caro país, permanece com o nosso povo, o generoso povo marroquino. Compartilhamos de suas angústias, sabemos que tempos difíceis atravessou e, desde então, não cessamos de orar por êle. Suas aspirações continuarão a ser as nossas.

Por isso, é com o coração cheio de imensa alegria que constatamos hoje sua vontade unânime de aceder ao pleno exercício de suas liberdades democráticas no quadro da sua soberania e de uma interdependência franco-marroquina livremente elaborada na justiça, na amizade e na salvaguarda dos interêsses recíprocos, assim como o govêrno francês, atendendo aos nossos desejos, propôs a 1º. de outubro.

O nosso mais imperioso dever na hora presente é atender ao apêlo do nosso povo. Uma nova era se abre e marcará uma curva decisiva na história do nosso país.

A nossa primeira mensagem à nação marroquina e a todos os habitantes do Império chirifiano será, portanto, uma mensagem de esperança, de sensatez e de reconciliação". (F.P.)

OS ESTADOS UNIDOS E A ANTÁRTICA

WASHINGTON, 1 O almirante reformado George Dufek, chefe das expedições dos Estados Unidos na Antártica, declarou que a política dêste país, no passado e no presente, é não fazer reclamações territoriais na Antártica nem reconhecer as reivindicações dos outros países.

Dufek se referiu aos conflitos territoriais existentes em certas zonas da Antártica, especialmente entre o Chile, Argentina e Grã-Bretanha, dizendo:

"Os Estados Unidos se reservam o direito de explorar amplamente a Antártica".

Os comentários do almirante Dufek se relacionam com os preparativos dos Estados Unidos e de outros 11 países, inclusive a Rússia, para os estudos científicos que se efetuarão no Polo Sul durante o Ano Geofísico Internacional de 1957-58.

Dufek sugeriu a possibilidade de que a fôrça atômica possa, talvez, ser empregada algum dia no desenvolvimento dos depósitos de minérios da Antártica mas não esclareceu se os Estados Unidos já estão ou não se ocupando de tais projetos. — (U.P.).

21 MIL MILHAS SUBMARINAS

(Continuação da 1.ª página)

te, a União Soviética opõe-se veementemente ao principio sectorial na Antártica, reivindicando o direito de participar em tôdas as resoluções que digam respeito a essa área, com base nas descobertas feitas em 1820-21 por duas chalupas russas comandadas pelos oficiais tzaristas Belling Hausen e Lazarev. Pouca dúvida há de que seja apenas uma questão de tempo para que a U. R. S. S. exija o direito de estabelecer uma base permanente na Antártica para suas atividades de pesquisas e de pesca.

A União Soviética é uma das nações que participarão da Expedição Geofísica do Ano Antártico (1957-58), tendo sido acordado em Paris que ela estabeleça três postos: um na Costa Knox, a 104 graus de longitude leste, outra a meio caminho entre aquêle ponto e o Polo Sul, a 105 graus de longitude leste, e finalmente outra próxima ao próprio Polo.

Os russos pretendem utilizar um dos seus três navios quebra-gelos modernos, construídos no exterior e de acionamento elêctrodiesel, provàvelmente o Ob, na sua expedição, que se fará acompanhar de um dos seus modernos quebra-gelos construído na Finlândia.

QUEREM PRIORIDADE

O professor russo D. Shcherbakov, famoso geólogo e explorador ártico, descreveu a expedição antártica no número do semanário *Ogonyok*, de 1º de janeiro de 1955. Disse êle:

"Os descobrimentos geográficos dos nossos gloriosos ancestrais são conhecidos no mundo inteiro. Historicamente e por direitos de sucessão, nós, os exploradores soviéticos, temos a prioridade de ulteriores explorações na Antártida."

À luz de tais ambições, o cruzeiro "autônomo" do submarino soviético e o interêsse dos russos pela possível reorganização da defesa do Ocidente no Atlântico Sul são significativos.

PRESSÃO RUMO À AUSTRÁLIA

Outro trabalho, de autoria do mesmo analista, mostra como a Rússia, convencida de que a Austrália constitui a chave do domínio do "Oceano Mundial", vem dirigindo enérgico impulso rumo àquele bastião estratégico:

Há cinqüenta anos, Sir Halford Mackinder expôs sua teoria quase profética da geopolítica e a concepção das "Terras Centrais". Mackinder sustentava que as únicas áreas que poderiam ser consideradas invulneráveis numa guerra eram as que fôssem inacessíveis pelos oceanos e mares.

Sua concepção das Terras Centrais compreende a Europa Oriental e grande parte da Ásia Soviética. Acham-se elas protegidas ao Norte por mares bloqueados pelos gelos, e ao sul por cordilheiras de montanhas e desertos.

Nos dias atuais, os pontos europeus de aproximação da URSS se encontram protegidos pelos Estados satélites, sendo os mares Negro e Báltico fáceis de fechar e defender. Na Ásia, graças ao fato de a China fazer parte do bloco soviético, a Rússia alcançou uma posição de superioridade, em virtude da grande massa de população ali concentrada.

Embora a teoria de Mackinder tenha sido concebida há meio século e apesar de novas condições acarretadas pelo desenvolvimento da aviação e de armas atômicas e termonucleares, ela ainda hoje fala à imaginação de planejadores políticos e estratégicos, como ocorreu com os nazistas e japonêses.

POR TRÁS DA CORTINA

Uma interessante interpretação da teoria de Mackinder apareceu num semanário de Varsóvia, *Problemy*, em 1950. Acompanhavam o artigo mapas reveladores, indubitàvelmente inspirados por uma das Escolas Superiores políticas soviéticas.

Presumindo ousadamente que o centro das Terras Centrais que domina o mundo esteja em Moscou, os autores fizeram um mapa-mundi tendo Moscou como centro de projeção. Isso os levou a admitir que a posição central do chamado "Oceano Mundial" era ocupado por Sydney, na Austrália. Em conseqüência, desenharam outro mapa-mundi, dessa vez com o centro de projeção em Sydney, como ponto dominante do Oceano Mundial.

Sua conclusão era simples. A fim de conseguir-se hoje o domínio mundial, não é suficiente possuir apenas o centro da Ilha Mundial — o centro do Oceano Mundial também deve ser conquistado. Em ambos os mapas, os dois centros, Moscou e Sydney, estavam ligados por uma linha que muito lembra a do famoso "Eixo Berlim-Roma-Tóquio". Batizamos essa linha de "Eixo Moscou-Sydney".

Essa espécie de idéia geopolítica, a nao ser que apoiada por acontecimentos, poderia não passar de especulações decorrentes de circunstâncias geográficas sem sentido. Fatos de após-guerra no Extremo Oriente, contudo, serviram para confirmar o significado sinistro do Eixo Moscou-Sydney.

OBJETIVO OCULTO

Coréia, Formosa, a Indochina e a Malaia confirmaram que existe um objetivo e fim ocultos no impulso determinado do bloco comunista nessa direção. O Japão, as Filipinas, a Indonésia e Burma — todos alvos dos comunistas — ilustram êsse movimento ainda com maior expressão, talvez mais que todos a Indonésia, mencionada por Bukharin (teórico e escritor soviético) como "a ponte da Ásia para a Austrália".

A principal plataforma do programa do Partido Comunista da Indonésia é fazer com que o Irian (Nova Guiné Ocidental) fique sob o domínio indonésio. O govêrno da Indonésia declara que sòmente quando o Irian estiver novamente unido à Indonésia é que a sua liberdade e progresso estarão assegurados.

Ainda há pouco tempo, 18 de julho de 1955, o delegado russo nas Nações Unidas tentou modificar a estrutura administrativa na outra metade da Nova Guiné (Terfritório Australiano sob tutela). Pediu a criação de um Território sob tutela com órgãos legislativos e administrativos isolados, não subordinados a quaisquer entidades do vizinho Território de Papua. A moção foi rejeitada. (A Índia, a Síria e El Salvador votaram com a URSS).

ESPIONAGEM

Quando do inquérito Petrov (Vladimir M. Petrov era Terceiro-Secretário da Embaixada Soviética na Austrália, até a ocasião em que se passou para o Ocidente no ano passado) surgiu o fato de que a Embaixada Soviética em Canberra se achava particularmente interessada em colhêr informações pertinentes à costa norte-ocidental da Austrália. Um dos documentos subtraídos por Petrov descrevia a natureza inóspita daquela rgeião da Austrália. Mencionava a base submarina e aérea lá existentes quando do último conflito e nêle havia a declaração de que, "salvo pequeno número de australianos, sòmente os aborígenes conheciam a área e suas trilhas não assinaladas, pontos onde se encontrava água, etc."

Esses fatos aparentemente sem relação vêm em reforço do interêsse consistente e persistente nesse sentido. A imprensa de Moscou publica com freqüência declarações em apoio dos movimentos de anticolonialismo e de "libertação" em tôda essa região, que se estende até a Polinésia.

PORQUE FERROVIAS

A pressão comunista ao longo do Eixo Moscou-Sydney contudo, exige forte base de retaguarda e o programa soviético-chinês de construção de ferrovias constitui a providência principal no preencher essa necessidade. Surgiram duas importantes linhas férreas, paralelas ao Eixo Moscou-Sydney. A Estrada de Ferro Transmongoliana, que começa em Ulan-Ude, na Estrada de Ferro Transiberiana, estendendo-se até Ulan Bator e Erhlien até Tsining (cêrca de 150 milhas a Nordeste de Pelping), já foi concluída, estando agora sendo duplicada por uma linha soviética de bitola larga.

Outra linha, que tem seu ponto de partida em Alma-Ata, a capital de Kazakhstan, situada na Estrada de Ferro Turksib, vem sendo construída através de Singkiang e passando pelos campos petrolíferos de Tihwa até Lanchow e daí rumando para o Sul até aingir Kunming e Hanoi. Essa é uma linha tronco principal que parte de Moscou e termina em Haiphong (Indochina), e que pode ser chamada a Estrada de Ferro Moscou-Tonkin. Cêrca de metade dessa ferrovia já se acha concluída e até 1960 provàvelmente será aberta ao tráfego em tôda a sua extensão.

Na Ásia, as vias férreas constituem o principal sustentáculo da expansão econômica, política ou estratégica, sendo fácil observar-se que direção elas tomam.

BASE SOVIÉTICA NA ANTÁRTICA

Uma base soviética na Antártica desempenharia importante papel em qualquer guerra futura, visto dominarem as regiões polares as águas que ligam os principais oceanos do mundo. A não ser que um navio passe por um dos dois canais extremamente vulneráveis, o do Panamá ou o de Suez, ou que trace a sua rota através dos gelos árticos, não poderá navegar do Pacífico até o Atlântico, ou dêste oceano até o Índico, sem passar por águas próximas da Antártica.

As comunicações marítimas do mundo ocidental seriam sèriamente prejudicadas por duas ou três dezenas de submarinos soviéticos operando entre o continente antártico e as extremidades meridionais da América do Sul e da África.

(Transcrito do "U. S. News & World Report", semanário independente, publicado em Washington, USA — Copyright da U. S. News Publishing Corp.).

BILHETES DOS ESTADOS UNIDOS

(Continuação da 1.ª página)

vi povo tão instintivamente gregário e social sob a influência de uma espiritualidade de sentido eminentemente ético. A zona do seu individualismo parece restringir-se no "on business". E nesta zona o individualismo é tão forte, que tem de ser compensado com o vigor intenso da vida social.

E não é só na zona da religiosidade e da sociabilidade que se manifesta essa tendência não materialista nos Estados Unidos. E' magnífico o esfôrço intelectual nas universidades e instituições culturais americanas. E' visível o levantamento do nível de interêsse cultural seja nos museus sempre frequentados, seja nos concertos que atraem platéias cheias e atentas.

E' claro que ninguém pode fugir ao impacto, digamos materialista, de uma sociedade que atingiu a um nível espantoso de produção de mercadorias e serviços, traduzido na fabulosa quantidade de artigos postos à venda e anunciados em infindáveis páginas de jornal, ou no rádio, ou na televisão. Êste impacto é forte. E é preciso não se deixar impressionar demais por uma terrível exibição de riqueza material piscando em milhões de lâmpadas coloridas para poder descer mais fundo na realidade americana nos Estados Unidos.

UM SEMINARIO INTERAMERICANO NUM HOTEL QUARKER

Em Filadélfia existe uma organização permanente que se chama Residential Seminars on World Affairs, presidido pelo dr. Shepherd L. Witman, nome famoso pelos seus programas de debate político no rádio e na televisão. Trata-se de uma organização nacional e permanente que promove reuniões de representantes de variadas nações com líderes representativos da cultura e das diversas atividades da vida americana. O objetivo dêsses seminários (Já foram realizados vários e alguns fora dos Estados Unidos, é estimular e favorecer o conhecimento entre os povos e países com o fim de melhorar suas relações internacionais fora do âmbito governamental ou oficial. O seminário de que participei em Filadélfia tinha por objetivo: 1) ajudar líderes representativos da América Latina a melhor compreender os Estados Unidos; 2) ajudar os líderes dos EE. UU. a compreender mais perfeitamente as tradições históricas e os atuais acontecimentos na América Latina; e 3) aprofundar os laços de amizade entre os americanos de todos os países do hemisfério.

Era pràticamente impossível tirar conclusões em três dias na discussão de temas tão vastos. Mas algumas observações ali feitas me pareceram confirmadas no contato diário com o povo americano e na visão de seu país de costa a costa. Uma delas é a de que os Estados Unidos ainda não constituem um país acabado, totalmente delineado em suas formas sociais e políticas, com uma fisionomia nacional definitivamente estabelecida. Nem tampouco a exploração de seus recursos é um ato completamente iniciado. A impressão que se tem de longe não corresponde à realidade. O sistema de vida da sociedade americana ainda não tem à vista o fim de sua obra. Resta-lhe ainda uma grande área de empreendimentos dentro do seu próprio território. Outra observação refere-se ao modo de reagir do povo americano em face à solicitação premente de representar um papel de liderança política e econômica no mundo ocidental. Essa solicitação importou em dois ajustamentos importantes nos últimos anos. Em primeiro lugar, a guerra. Em segundo lugar, a realidade da guerra fria. Ir à guerra representou para a mentalidade prevalecente nos Estados Unidos, antes de 1940 o abandono do doce isolamento da vida nacional americana e um desvio na grande aventura de ocupar o território americano pela exploração ainda incompleta de todos os seus recursos. Depois da guerra, a tentativa de voltar ao isolamento exprimiu-se na esperança de que as questões internacionais seriam resolvidas ideal e satisfatòriamente através das Nações Unidas. A realidade da "guerra fria" impôs ao povo americano o segundo ajustamento que está longe de haver terminado. O seminário de Filadélfia foi um esfôrço dentro dêsse ajustamento nacional.

Isto não quer dizer que o isolacionismo ainda represente alguma fôrça política importante na vida americana. A tendência é no sentido contrário. A tendência é de que a política externa americana se converta no assunto predominante dos debates políticos nos Estados Unidos. Mas isto não se explica nem se converte em realidade da noite para o dia. Num país continental com uma população beirando aos duzentos milhões, sobrecarregado de problemas locais, regionais, interestaduais, raciais e sociais, é compreensível que a entrada em cena de problemas criados e gerados em outros países distantes seja considerada assim como a invasão de uma sala por um intruso indesejado. Esta é uma reação natural e inevitável. Menos natural e inevitável é, porém, a precariedade do ensino americano primário e secundário em matérias que signifiquem maior conhecimento das terras, costumes e peculiaridades dos demais povos. Em um país chamado à liderança do mundo livre, não se compreende que haja semelhante omissão no ensino proporcionado aos futuros cidadãos dos Estados Unidos. Esta foi uma das observações feitas no seminário e os americanos presentes confessaram essa falha a corrigir. No que se refere então à América Latina, a falha assume proporções graves pois atinge o futuro das relações dos países do hemisfério.

Outra observação que fiz no seminário é a de que os capitais privados americanos só irão para o Brasil sendo-lhes asseguradas condições muito boas de investimento. Isto pela simples razão de que ainda restam boas áreas de investimentos no próprio país e a pouca distância está o Canadá permanentemente atraindo maciças somas de capitais privados americanos. Por que há de arriscar-se o investidor americano ao sul do Rio Grande? Esta uma questão muito importante para nós. A nação americana ainda cresce e econômicamente não tem fronteiras com o Canadá. O acionista da Light aqui nos Estados Unidos é por isso muito sensível quando a companhia não lhe anuncia dividendos durantes dois anos sucessivos. Vem-lhe o desejo de vender as ações e comprar outras mais rendosas aqui nos Estados Unidos ou no Canadá. Sua visão do problema é uma visão pessoal em que o interêsse de investidor prevalece sôbre qualquer outra razão sentimental, política, etc. Conhecendo as condições oferecidas pelo Brasil para a inversão de capitais privados estrangeiros não alimento grandes esperanças de que os capitais privados americanos fluam para o Brasil na quantidade e na direção que o nosso desenvolvimento econômico está exigindo. Esses capitais têm outros mercados de inversão mais próximos, mais seguros e mais rendosos.

Grande parte do debate de Filadélfia foi dedicado ao problema de situar a importância dos países da América Latina no quadro global da política exterior americana. E neste terreno há muito que discutir e explicar nas duas extremidades do hemisfério. Razões políticas e militares têm levado o americano médio a prestar atenção principalmente a Europa e a Ásia. Mas já é visível nos círculos políticos mais esclarecidos e em alguns círculos militares um processo de reexame e reavaliação da importância dos países latino-americanos. Quando jantei com Adolf Berle Junior, em sua hospitaleira casa em Nova York, encontrei um grande amigo do Brasil e um intelectual militante perfeitamente consciente da importância política do continente sul e da sua significação como porta-voz e intermediário entre o futuro diálogo da África nascente e o resto da humanidade branca. Também um oficial do Comando Aéreo Estratégico dos Estados Unidos que viajou comigo no mesmo avião até Denver, Colorado, salientou a importância militar a longo prazo de países como o Brasil para a defesa do continente.

A êste reexame se liga o problema dos investimentos de capitais públicos americanos na América Latina. Em comparação com a Ásia e a Europa não temos sido muito beneficiados. Mas isto se deve, como já dissemos, a razões políticas principalmente imediatas. E argumentam os americanos que nós nos beneficiamos com as inversões de capitais públicais feitas para deter o comunismo na Europa e na Ásia. De qualquer forma, são ainda tão grandes as necessidades do mercado de capitais públicos nos Estados Unidos, por um lado, e é tão forte a pressão dos contribuintes, por outro, que não acredito devamos acalentar maior esperança no que diz respeito a um aumento de inversões públicas americanas na América Latina.

A atitude geral é a de que devemos crescer e nos desenvolver como países, da mesma forma que os Estados Unidos cresceram no passado. Trabalho árduo, acumulação de capitais nacionais e atração de capitais estrangeiros privados, economia e investimentos em tudo aquilo que represente criação de novas riquezas.

Uma coisa devemos compreender de modo bem claro. Os Estados Unidos são também uma nação em crescimento. Êste crescimento não chegou ao ponto de se verem forçados a sair de casa em busca de novas zonas de inversões, a não ser aquelas já organizadas em bases internacionais, como o petróleo, etc. Como disse no começo de Filadélfia ao Rio Colúmbia, uma nação (os Estados Unidos) ainda cresce e não é visível o fim dêsse crescimento extraordinário. O que temos de fazer (o Brasil) é crescer também. Não há outra alternativa se quisermos ter o nosso sentimento de importância exaltado no convívio internacional com países como os Estados Unidos.

Estas foram algumas observações que fiz no seminário realizado num triste e austero hotel quaker de Filadélfia e depois confirmadas no caminho das terras hospitaleiras do noroeste dos Estados Unidos.

SÃO LOURENÇO - PALÁCIO HOTEL
ótimos apartamentos e quartos todos com colchões de molas. Cozinha de 1.ª ordem. Ambiente familiar.
DIÁRIAS ESPECIAIS ATÉ O FIM DO ANO
CAIXA POSTAL N.º 11 — TELEFONE 50 — SÃO LOURENÇO
INFORMAÇÕES NO RIO: FONES 23-0843 e 45-7643.
(51792)

15 anos de garantia

MANOEL AMBRÓSIO FILHO S. A.
LEONAM
Av. Pres. Antônio Carlos esq. Erasmo Braga - Tel. 32-4976

Lâmpadas ASTRA
UM MUNDO DE LUZ...

Um "BICO" rendoso para
Viajantes - Representantes
Vendedores
proporciona nosso artigo de fácil venda, que reune o útil ao agradável
ÓTIMA COMISSÃO e ADIANTAMENTOS
FÁBRICA DE FOLHINHAS PAULISTA
Caixa Postal, 5398 - São Paulo

Menos de centavos diários
bastam para proteger contra o roubo e o incêndio suas jóias e valôres!
- 1.000 cofres inexpugnáveis - alugue um!
- Apenas Cr$ 150,00 por ano!
- Nossa caixa forte é protegida por uma porta de aço de 16 toneladas!
Banco Andrade Arnaud S. A.
Rua 7 de Setembro, 32 - Tel. 32-8010 (R. int.)

todos os tipos para todos os fins
um produto da Indústria Brasileira de Embalagens S. A.
Rio - Rua Santa Luzia, 305-B - Telefone 32-7362
A maior indústria de Tanques da América Latina

Seguros contra fogo
CIA. DE SEGUROS
Argos Fluminense
FUNDADA EM 1845
ALEÂNDEGA, 7 (EDIFÍCIO PRÓPRIO)
RIO DE JANEIRO

DISQUE "P" PARA 27-1144 PINTARCO PINTURAS MODERNAS DE APARTAMENTOS
PAGAMENTO FACILITADO

PERIGO!

— mesmo escovando 10 vêzes ao dia seus dentes podem continuar com o "FOCO INVISÍVEL"

— mesmo assim, mesmo vendo-os ao espelho, seus dentes podem não estar totalmente limpos! Porque a aderência de gorduras nas junções dos dentes, não está ao alcance de sua escôva nem de seus olhos! Êste "Foco Invisível" concentra ácidos de fermentação e milhões de bactérias que atacam o esmalte, dando início às cáries.

É RARÍSSIMO surgir uma cárie no centro de um dente porque é uma área que pode ser limpa com facilidade.

80% DAS CÁRIES surgem nas junções dos dentes porque o "Foco Invisível" está fora do alcance de sua escôva.

PROTEJA-SE com o Creme Dental

A finíssima espuma do Creme Dental Gessy possui ação expansiva e por isso penetra em tôdas as junções dos dentes. Age sem a escôva, dissolvendo o "Foco Invisível". Deixa o esmalte limpo em tôdas as junções, protegendo os dentes contra a ameaça da cárie. Gessy possui também paladar delicioso e ação refrescante.

TAMBÉM EM TAMANHO GRANDE

14.795

Concorra ao Prêmio Mensal no valor de Cr$ 50.000,00 no programa "PASSATEMPOS GESSY" - Rádio Nacional, Rio de Janeiro - 4as. feiras, 21:35 hs.

Os eleitos devem ser empossados

Fala à imprensa o brigadeiro Alves Seco

BELÉM, 1 (M.). Chegou a esta capital, procedente do sul, o brigadeiro Alves Seco, que atuou como chefe da delegação brasileira à Junta Interamericána de Defesa, com sede em Washington.

Abordado pela reportagem "associada", sôbre os objetivos de sua viagem, declarou tratar-se de pura rotina. "Quis apenas ver como se encontra tudo por aqui, e, ao mesmo tempo, matar saudades do Pará e de sua gente. Não estou incumbido de qualquer missão especial, tampouco sou portador de instruções de natureza sigilosa. Realizo uma viagem de pura rotina" — frizou inicialmente.

A uma pergunta sôbre seu pensamento a respeito da sucessão presidencial, com base nos resultados do pleito de 3 de outubro, respondeu:

— "Não sou político e não falo agora, em nome da Aeronáutica. Expresso meu ponto de vista pessoa, como cidadão em pleno gôzo dos direitos constitucionais que lhe são assegurados. Entendo que a vontade soberana do povo expressa nas urnas deve ser respeitada, isto é, os eleitos devem ser empossados. As restrições que porventura possam surgir sòmente à Justiça Eleitoral cabe apreciar, como autoridade suprema que é, na matéria".

Aludindo, a seguir, à votação do eleitorado comunista, que teria sufragado o nome do sr. João Goulart, disse:

— "Não me parece acertado proclamar que o eleitorado comunista favoreceu a êste ou aquêle candidato. Antes de mais nada, não existe Partido Comunista, pôsto, como foi, à margem da lei. Assim, seus adeptos poderão ter votado em qualquer dos candidatos, sendo pràticamente impossível determinar-lhes a preferência".

NO RIO, IMPORTANTE INDUSTRIAL SUECO — Chegou pelo "Supersuisso" DC-da Swissair o sr. Even Ture Aberg, diretor-presidente da Organização Mundial L. M. Ericsson (Suécia), acompanhado de sua espôsa, sra. Brigitta Aberg. Na foto acima vemos, da esquerda para a direita: o sr. Sven Oscar Englund, diretor-presidente da Ericsson do Brasil que foi levar as boas-vindas ao visitante que se vê ao lado; a seguir, a sra. Englund e a sra. Brigitta Aberg.

PROVIDÊNCIAS CONTRA as manobras dos golpistas

Dirigem-se ao presidente da República os prefeitos de nove cidades mineiras — É preciso fazer calar os que veiculam boatos caluniosos — Manifesto de intelectuais pernambucanos

Há alguns dias, os prefeitos de nove cidades mineiras da Zona da Mata dirigiram um memorial ao presidente da República, em que terminam por pedir providências contra as manobras dos golpistas. Do documento, que abaixo transcrevemos, foram enviadas cópias ao ministro da Justiça, ao ministro da Guerra e ao presidente do Tribunal Superior Eleitoral. Eis o texto:

"Os infra-assinados, prefeitos municipais, em pleno exercício do cargo, eleitos sob diversas legendas partidárias, mas agora colocados acima dos partidos, hoje reunidos na cidade de Ubá, cumprimos o indeclinável dever de significar à Pátria Brasileira, por intermédio de v. exa., o nosso veemente protesto contra o grande mal que vem causando à nacionalidade, em todos os seus setores, principalmente o econômico e político, essa onda de intranquilidade esposada pelos inimigos do regime vigente, que, mercê de Deus, é o da constitucionalidade democrática.

Efetivamente, senhor presidente, jamais o Brasil conheceu na sua história política, um pleito tão liso, concorrido e honesto, como o de três de outubro, onde o povo gozando da plenitude de sua capacidade de escolha, elegeu para os mais altos postos da República, cidadãos dignos e honrados.

Incitar a opinião pública contra o perfeito funcionamento do regime, ferindo as tradições políticas e democráticas conquistadas com ingentes sacrifícios, e procedimento criminoso e impatriótico que merece o combate intransigente de todos aquêles que amam a grande Pátria Brasileira.

É dever das autoridades constituídas promover, por todos os meios dignos ao seu alcance, a observância e o acatamento aos ditames da nossa Lei Magna, e assim, dentro dêsse espírito, é que os signatários dêste, todos livre e soberanamente escolhidos pela vontade de seus co-munícipes, resolveram reunir-se para, a uma só voz, encarecer a v. exa., a necessidade de alertar o povo brasileiro contra o desmoralizado pronunciamento de uns poucos inconformados que pretendem levar o país à intranquilidade e à desordem.

O Brasil está tranquilo e deseja a continuação dêsse clima de ordem e paz, a fim de que a todos seja permitido trabalhar pela grandeza nacional.

Não é possível se permita essa provocação insólita de um grupo inexpressivo, que estribado em seus interêsses pessoais, pretende arrastar o país aos abismos de uma guerra civil, de conseqências desastrosas à comunidade brasileira.

Preciso se torna fazer calar aquêles que através a imprensa falada e escrita, valendo-se, às vêzes, de imunidades parlamentares, veiculam boatos caluniosos contra os eminentes patrícios ungidos pela opinião pública.

Aquêles que procuram desmoralizar as mais altas autoridades, que tentam envolver nas suas tramas as gloriosas Fôrças Armadas e o Egrégio Poder Judiciário, precisam encontrar uma resposta através uma punição enérgica a que estão sujeitos todos os criminosos de lesa-pátria.

Aguardamos de v. exa., as providências que ao povo é justo esperar de seus governantes, principalmente quando se atenta contra a ordem e a legalidade. — Ubá, 17 de outubro de 1955. — (aa) José Pires da Luz (prefeito municipal de Ubá), Geraldo de Oliveira Fernandes (prefeito municipal de Senador Firmino), Joaquim Dias Santiago (prefeito municipal de Tocantins), Otaviano da Costa Barros (prefeito municipal de Guidoval), Joel Rabello (prefeito municipal de São Geraldo), Vicente Moreira Martins (prefeito municipal de Dores do Turvo), José Vilela (prefeito municipal de Braz Pires), José Murilo Valente (prefeito municipal de Paula Cândido), Luiz Furtado Filho (prefeito municipal de Rio Pomba)".

MANIFESTO DE INTELECTUAIS PERNAMBUCANOS

O manifesto dos intelectuais brasileiros, em defesa da legalidade e de combate "à perspectiva trágica e infamante de golpes, preparados por uma aberta e impune pregação", foi por nós publicado em outra oportunidade com mais de meia centena de assinaturas dos nossos expoentes nas artes e nas letras. Agora, divulga-se a adesão de intelectuais pernambunos, que também o subscreveram na seguinte ordem: Silvio Rabelo, Olivio Montenegro, Estêvão Pinto, Abelardo da Hora, Evaldo Coutinho, Otávio de Freitas Júnior, Aloísio Albert, Ivan Carneiro, Aldomar Conrado, Edilberto Coutinho, Luiz Cristóvão dos Santos, Eduardo Portella, Evaldo Cabral de Melo, Rui Antunes, Alexandrino Rocha, Félix de Ataíde, José Antônio de Souza Leão, Ida Marinho Rêgo, José Laurênio de Melo, Cláudio Marinho, Armando Lacerda, Antônio Guilherme Rodrigues, Audalio Alves, Carlos Garcia, Eduardo Guennes Lima, Sebastião Uchôa, José Gonçalves de Oliveira, Clodomir Moraes, Eugênio Coimbra, Frederico Rocha, Newton Farias.

8 dias GRÁTIS na EUROPA em hotels de 1.ª categoria
(da cadeia Hotur)
Oportunidade única
Nenhum acrescimo nos preços das passagens.
Informações
HOTUR,
HOTÉIS E TURISMO
Rua Bolivar n. 8-A Tel. 47-3234
(42049)

Severa crítica à Colômbia...

(Continuação da 1.ª página)

da imprensa e do rádio na Colômbia como "a pior do hemisfério", acrescentando: "Tal situação tende a converter em enorme escárnio a contribuição da Colômbia à guerra coreana".

Referindo-se ao secretário-geral da ONU, disse o relatório que o presidente da Sociedade Interamericana de Imprensa enviou-lhe um telegrama antes da visita de Hammarskjoeld à Colômbia. Não houve resposta ao telegrama, mas o secretário-geral declarou em entrevista à imprensa que não discutiria o assunto com o chefe do executivo colombiano. (R).

MENSAGEM DE EISENHOWER

NOVA ORLEANS, 1. O presidente Eisenhower enviou, ontem, u'a mensagem de saudação à Sociedade Interamericana de Imprensa.

A mensagem presidencial, lida na reunião de ontem, diz:

"Desejo enviar minhas saudações aos membros da Sociedade Interamericana de Imprensa em sua Assembléia Anual. Tenho imensa satisfação em que Nixon lhes dirija a palavra nesta ocasião, pois, indubitàvelmente, acrescentará inspiração a essa reunião. (O vice-presidente Nixon falará hoje à Assembléia).

ÚLTIMA HORA

A C.G.T. SUSPENDEU A GREVE

BUENOS AIRES, 2 — A C. G. T. tornou sem efeito a greve e anunciou-se oficialmente que o conflito foi resolvido entre o govêrno e a Central Operária. A suspensão da greve foi anunciada depois da reunião realizada pela madrugada entre o ministro do Trabalho, Luiz Ferruti, Andrés Franile e Luiz Natalini, dirigentes da C. G. T. que haviam ordenado a greve. (U. P.)

O JUIZ ÁBANDONOU A COMARCA

RECIFE, 1 (Meridional) — A reunião de hoje do Tribunal de Justiça foi ocupada, em grande parte, por assunto de suma gravidade, quando, o desembargador Orlando de Aguiar, após solicitar a presença, no recinto, de todos os componentes daquela côrte, comunicou à Casa ter recebido, a 24 de outubro último, um ofício do bacharel José Higino Ribeiro Campos, juiz de Direito da comarca de Lagoa dos Gatos, em que se dizia ameaçado de morte. O documento, por outro lado, denunciava os fatos originários da ameaça a qual nesse interim, já se tinha consumado na pessoa de Alexandre Durval de Oliveira, um dos que foram, também avisados.

O Juiz José Higino concluiu seu ofício dizendo achar-se impossibilitado de voltar à sua comarca pelos motivos alegados e até que o govêrno estadual tome as providências que o caso requer. Após demorados debates e ponderações decidiu o Tribunal que, ontem mesmo, fôsse enviada cópia da representação ao governador Cordeiro de Farias para que o Executivo adote medidas imediatas, devendo também o presidente Orlando de Aguiar conferenciar com o mesmo sôbre o assunto. Até que sejam concedidas as garantias pleiteadas pelo juiz José Higino, êste permanecerá em Recife, ficando abandonada a sua comarca.

Reunião...

(Conclusão da última página)

vir o menos possível na economia do país. Mas quando isso for necessário, não titubearei em fazê-lo. O Brasil precisa caminhar para a frente e para o alto. Por isso, sem olhar muito para detalhes, vamos procurar sacudir a poeira que impede o desenvolvimento de seus passos na estrada do progresso.

ENERGIA E TRANSPORTES

Hoje, disse o sr. Kubitschek, falamos especialmente sôbre transporte. Perguntei, na oportunidade, ao coronel Levy, presidente da Petrobrás, quando começaremos a produzir asfalto. Sabedor de que, dentro de dois meses, Cubatão vai entregar enorme quantidade dêsse produto ao consumo nacional, posso dizer que, com êste asfalto brasileiro, vamos cortar o país de estradas asfaltadas de primeira qualidade. Do Rio Grande do Sul ao Piauí, num—primeiro lance, mostraremos como se asfalta estradas de rodagem. E' só esperar e ver.

Alguém perguntou-lhe se a gasolina a movimentar nossos veículos, nessas estradas, será de fabricação brasileira.

Respondeu o presidente da República eleito:

— Não apenas a gasolina, mas os automóveis que nela trafegarão serão de fabricação brasileira. Assim esperamos. Já estamos em entendimentos com duas grandes fábricas estrangeiras. Para breve esperamos que o Brasil esteja fabricando automóveis. Vai ser um novo marco na indústria brasileira e sul-americana.

Finalizando, acentuou o sr. Juscelino Kubitschek:

Daqui até 31 de janeiro vou dedicar-me exclusivamente ao estudo e planificação dos problemas do Brasil. Quando iniciarmos a 1 de fevereiro, o govêrno, esperamos que tudo caminhe sem qualquer dificuldade.

Nos cinco anos de meu govêrno o Brasil, não tenham dúvidas, vai dar um salto de cinqüenta anos. Estou certo de que não decepcionarei os milhares de eleitores que votaram em meu nome. Vou fazer um govêrno genuinamente brasileiro e de acôrdo com as necessidades do Brasil. Por isso, sem olhar legendas, vou recrutar os técnicos. Onde houver um técnico eficente iremos buscá-los para nos ajudar na tarefa que nos propusemos de construir uma grande civilização neste país.

NOTA OFICIAL

Depois da reunião com os jornalistas foi distribuída a seguinte nota:

"O sr. Juscelino Kubitschek reuniu em Petrópolis um Grupo de Economistas e Técnicos, no propósito de manter contato pessoal com as equipes que vem convocando para a elaboração de estudos e planos do futuro govêrno. A reunião com o presidente eleito teve por finalidade específica: a) — uma discussão ampla de problemas econômicos e financeiros atuais; b) — a organização de "grupos de trabalho" ou a solicitação da colaboração individual para o estudo de problemas específicos.

As discussões tiveram como ponto de partida um comentário geral sôbre as " Diretrizes do Plano Nacional do Desenvolvimento", programa de govêrno apresentado pelo candidato em sua campanha. Esta reunião foi a primeira de uma série que o senhor Juscelino Kubitschek pretende manter com homens responsáveis por vários setores de atividades."

PAULO BITTENCOURT ALVO DE CALOROSAS FELICITAÇÕES

NOVA ORLEANS, 1. O jornalista Paulo Bittencourt, diretor do *Correio da Manhã*, do Brasil, foi alvo de calorosas felicitações e de efusivo abraço do vice-presidente dos Estados Unidos, sr. Richard Nixon, ao terminar suas palavras de agradecimento ao estadista norte-americano, por seu discurso no banquete da Associação Interamericana de Imprensa (SIP).

Falando como presidente da SIP, o jornalista brasileiro, ante mais de mil comensais, agradeceu ao sr. Nixon por ter vindo a Nova Orleans, não obstante suas múltiplas ocupações, pois que "tanto os governantes, como os jornalistas, somos escravos de um senhor muito exigente, o povo".

Paulo Bittencourt foi carinhosamente aplaudido quando afirmou que seu agradecimento "vinha do coração e que, por ser sincero e de todo coração, fôra expresso em forma tão simples e tão pouco eloqüente". O jornalista brasileiro falou em inglês e suas palavras valeram-lhe a ovação do dia. (F. P.)

CARTA AOS DIRETORES DE JORNAIS DA COLÔMBIA

NOVA ORLEANS, 1. A Comissão Nacional de Imprensa da Colômbia, formada por cinco pessoas, justificou a luta da imprensa livre naquele país, e atacou as táticas "totalitárias" do govêrno militar colombiano, numa carta que enviou recentemente a todos os diretores de jornais da Colômbia.

A carta atacou especificamente o govêrno por ter fechado o jornal "El Tiempo", de Bogotá, e disse que o mencionado diário "não violou nenhuma norma legal" que justificasse o seu fechamento.

Diz a carta: "A 13 de agôsto, o govêrno da Colômbia pediu ao diretor de "El Tiempo" que publicasse, em sua primeira página em forma de editorial e por 30 dias consecutivos, uma humilhante declaração escrita por funcionários do govêrno, que obrigava o diretor do jornal não só a privar-se de tôda autoridade, mas também a fazer declarações contra si mesmo.

Mais adiante, diz: "A arbitrária supressão de respeitáveis órgãos da imprensa e a criação de novos instrumentos de contrôle significa que na Colômbia estão soprando os ventos que, em outros países, conduziram à tentação do sonho totalitário do contrôle do pensamento, através de uma imprensa oficialmente dirigida".

Concluindo, diz a carta que o diretor de "El Tiempo" não violou os regulamentos da censura nem houve delito de sua parte, ou qualquer infração da lei: salienta ainda que não há nenhuma lei ou decreto que proveja o fechamento de um jornal quando seu diretor envia um telegrama ao exterior, qualquer que seja o seu conteúdo. (U. P.)

DISCURSO DE NIXON

NOVA ORLEANS, 1. Num discurso pronunciado hoje no 11.º congresso anual da Sociedade Interamericana de Imprensa, nesta cidade, o vice-presidente dos Estados Unidos, sr. Richard Nixon, expôs uma doutrina de política econômica dos Estados Unidos na América Latina baseada no aumento das trocas comerciais interamericanas, nas inversões de capitais privados e na melhoria dos sistemas de comunicação.

"Dou-vos a garantia — declarou o sr. Nixon — de que o govêrno dos Estados Unidos adota medidas que estimularão os possuidores norte-americanos de capitais a aumentar sua participação construtiva no desenvolvimento das nações da América Latina onde essa participação é bem recebida.

Do mesmo modo — prosseguiu o vice-presidente dos Estados Unidos — o govêrno norte-americano prosseguirá em sua política que consiste em oferecer generosamente empréstimos oficiais para qualquer projeto de desenvolvimento econômico em qualquer parte do hemisfério ocidental, cujo financiamento não pode ser feito de maneira razoável por fontes privadas, ou graças a outras agências oficiais de empréstimo, com o Banco Internacional."

Depois de ter salientado que é na emprêsa privada que pode ser encontrada "a maior fonte de capitais para os desenvolvimentos econômicos", o sr. Richard Nixon recordou que o papel dos governos continua a ser vital: devem tomar a iniciativa na construção de estradas, de sistema de irrigação, de instalações portuárias, etc. Mas — disse o orador — os governos sòzinhos não podem melhorar as condições de vida. Quando penetram inùtilmente no domínio da emprêsa privada, não servem aos interêsses dos povos".

O sr. Nixon declarou que não se devia esperar que todos os governos do hemisfério ocidental estivessem de acôrdo em seus campos de ação no domínio econômico. Citando o presidente Figueres, acrescentou: "não se compartilhar da riqueza antes de produzi-la".

O vice-presidente dos Estados Unidos salientou que os programas de assistência técnica na América Latina devem ser "prosseguidos e intensificados". Êsses programas, declarou o sr. Nixon, foram muito mais eficazes para os nossos progressos nesse hemisfério do que pensa a maioria de nós".

Em seguida, fazendo alusão aos acontecimentos do ano passado na Guatemala e à atual visita do presidente dêsse país, sr. Castillo Armas, aos Estados Unidos, o sr. Nixon declarou: "o que aconteceu na Guatemala foi uma advertência ao mundo de que jamais houve e jamais haverá lugar no hemisfério ocidental para um Estado subjugado pelo estrangeiro".

Depois de ter evocado a solidariedade interamericana declarando, principalmente, que "o que prejudica um membro da família americana prejudica a todos", disse em conclusão o vice-presidente dos Estados Unidos: "não pode existir verdadeira democracia sem a liberdade de informação. A liberdade de expressão é a mais sólida garantia das outras liberdades sôbre as quais foi fundada a democracia. O pior inimigo de um tirano é uma imprensa livre". (F.P.)

GONÇALVES DIAS NO ITAMARATY

Comemora-se, amanhã, o 91.º aniversário da morte de Gonçalves Dias. Morte trágica. Regressava da França, onde, perdida a esperança de recuperar a saúde, decidira vir expirar nos seus pagos. Morreu no mar. Vítima de um naufrágio que o salteou, quase moribundo, quando começava a ver, ao longe, os palmeirais do Maranhão, sua terra natal. Êle que pedira, nos seus versos impregnados de funda nostalgia: "Não permita Deus que eu morra, sem que volte para lá, sem que ainda aviste as palmeiras onde canta o sabiá". Conseguiu ver as palmeiras, mas não logrou pisar de novo a terra de seu berço. A ocorrência dramática teve lugar ao aproximar-se o brigue francês "Ville de Boulogne", em que viajava, da baía de São Marcos. O Atlântico, naquela zona, é, verdadeiramente "mar sanhudo" e, sobrevindo uma violenta tempestade, as ondas escapeladas atiraram o barco sôbre os perigosos baixios que ali têm ocasionado, desde o sossôbro total da expedição enviada por João de Barros, o "Das Decadas", primeiro donatário da Capitania do Maranhão, catástrofes de conseqüências fatais e irremediáveis. Dêste naufrágio, apenas alguns destroços, amainada a tormenta, vieram dar às praias do litoral maranhense, e, entre êles, como para desfazer qualquer dúvida, o pedaço de madeira onde se encontrava, gravado em baixo relêvo, o nome da embarcação sinistrada. Essa relíquia, dividida ao meio, encontra-se na Biblioteca Pública do Estado do Maranhão, o "Ville de" e, na Academia Brasileira de Letras, o "Boulogne". O corpo do poeta, êsse foi tragado pelo glauco abismo, aliás, como êle numa trágica antevisão, expressa em versos impressionantes, vaticinara.

* * *

A figura primacial de Gonçalves Dias nas letras brasileiras, em face do que sôbre ela se tem escrito, desde os seus contemporâneos, com Machado de Assis à frente, até a opinião dos maiores das gerações subseqüentes, dispensa, hoje, quaisquer comentários de louvor e admiração. Êle é o "Poeta da Raça", Aquêle que Bilac, Raimundo Correia, Alberto de Oliveira, Souzandrade, Humberto de Campos, Olegário Mariano, Manuel Bandeira proclamaram a mais alta voz da poesia brasileira. Nascendo com a nação, pois apenas dois anos após ao grito do Ipiranga abriu os olhos à vida naquele vale do Itapecuru coberto de palmeiras, a "palmeira babaçu", que é a mais opulenta riqueza do Maranhão e, seguramente, a maior do Brasil, Gonçalves Dias viria a ser, no panorama literário, o demarcador da nossa autonomia, abrindo não só pela escolha de assuntos autóctones como pela grandiloqüência tropical de sua forma, o grande caminho a seguir pelos gerações de escritores que o sucederam.

Tudo o que veio depois de épico ou lírico, de arrebatado ou reflexivo, de agreste ou culto, tem uma gota da torrente de seus versos. Êle, porém, não foi sòmente o poeta. Foi um espírito arguto aberto à realidade brasileira e, através de sua profunda cultura humanística, especializada em estudos antropológicos, deixou-nos nas páginas de "O Brasil e a Oceania" um roteiro seguro para a campanha de valorização do que é nosso. Poeta, dramaturgo, prosador, professor e homem de ciência, Antônio Gonçalves Dias foi, sobretudo, um cidadão íntegro que cultivava a gratidão (pedra de toque do caráter) e, acima das mesquinharias inherentes à convivência humana, soube ser leal, até o fim, com seus protetores e amigos. Por isso, a mocidade maranhense lhe dedica um verdadeiro culto. Culto que, todos os anos, na data de sua morte, se manifesta nas solenidades realizadas em frente à estátua de mármore que o povo do Maranhão fêz erigir, em São Luís, à sua glória, e diante de sua herma de bronze, no Passeio Público, jardim-panteon das letras e artes do Brasil, herma que ali se ergue entre árvores e flôres. Êste ano, porém, como parte dessas homenagens, vamos revelar uma das atividades do poeta, minúcia que tem escapado aos seus biógrafos. Gonçalves Dias pertenceu ao serviço diplomático do Brasil. Claro que, nesse caráter, não ocupou postos no exterior e não integrou, pròpriamente o Itamarati de hoje à chamada "Casa de Rio Branco", tão cheia de serviços benemèritos e tradições gloriosas. Foi, apenas, oficial da Secretaria dos Negócios Estrangeiros. Encontra-se na página número 1 (verso) do Livro I dos Decretos e Portarias: "*Tendo optado Jose Ribeiro da Silva, Oficial da Secretaria de Estado dos Negócios Estrangeiros" pelo logar que atualmente exerce na carreira diplomatica, em conformidade do que dispõe o Artigo cincoenta e tres do Regulamento de vinte de Março do corrente anno e achando-se por tanto vago o que tinha naquella Repartição, Hei por bem Nomear o Bacharel Antonio Gonsalves Dias para essa vaga com o ordenado de um conto e duzentos mil reis, além dos emolumentos que lhe competirem, inherentes ao mesmo logar. Paulino Jose Soares de Souza, do meu Conselho de Ministros e Secretario de Estado dos Negocios Estrangeiros o tenha assim entendido, faça expedir os despachos necessarios. Palacio do Rio de Janeiro, em vinte e oito do mez de Dezembro de mil oitocentos e cincoenta e dous, tregesimo primeiro da Independência e do Imperio. Com rubrica de S. M. o Imperador — Paulino Soares de Souza.*"

Em virtude dessa nomeação, tendo exercido a função mencionada, Gonçalves Dias ingressou no rol dos grandes nomes do Itamarati, tais como Rio Branco, Euclides da Cunha, Joaquim Nabuco, Graça Aranha, Gastão da Cunha, Magalhães Azeredo, Domício da Gama, Heraclito Graça, Oliveira Lima, Luiz Guimarães, etc..,

* * *

Comemorando-se amanhã o nonagésimo-primeiro aniversário da morte de Gonçalves Dias, divulgo esta nota biográfica colhida no Arquivo Histórico do Itamarati, chamando a atenção dos pesquisadores do assunto para um não relatado passo de sua vida de funcionário público. Com isso, espero ter contribuido, nesta data em que brilha, no seu maior esplendor, a flama do culto gonçalvino, o meu modesto grão de incenso...

Reis Perdigão

WALTER AQUINO
ADVOGADO
Causas comerciais exclusivamente
Avenida Rio Branco, 116, 5.º
Telefone: 52-6040.

lingerie Valisère

o contacto que é uma carícia...

Apresenta os novos modelos da linha "P" (personnalité) criados em Paris para a elegância íntima da mulher brasileira! Saudando os alegres dias primaveris que se iniciam, Valisère lhe oferece as novas criações de lingerie especiais para a temporada. Para plena satisfação de sua "elegância íntima" ***veja,***

experimente e use os maravilhosos modelos da fascinante linha P (personalité) da Valisère — agora também em nylon da melhor qualidade!

CAMISOLA EM JERSEI
Cintura franzida e babado em nylon franzido no busto. Côres: Branco, rosa e azul. Tamanhos: De 42 a 50.
Cr$ 395,00

COMBINAÇÃO DE NYLON
Com busto em lindo acabamento de entremeios de nylon rendado. Côres: Branco, rosa, azul e prêto. Tamanhos: De 42 a 52.
Cr$ 395,00

CAMISOLA EM JERSEI
Com transpasse na blusa. Pala de nylon com bordado no busto. Fino acabamento em babado. Côres. Branco, rosa, azul. Tamanhos: De 42 a 50.
Cr$ 495,00

COMBINAÇÃO DE JERSEI
Com pala de nylon bordado no busto e babado do mesmo na barra. Côres: Branco, rosa azul e prêto. Tamanhos: De 42 a 52.
Cr$ 310,00

COMBINAÇÃO DE JERSEI
com busto em forma com entremeios e acabamento em nylon. Côres: Branco, rosa, azul e prêto. Tamanhos: De 42 a 50.
Cr$ 240,00

CAMISOLA EM NYLON
Com pala do mesmo rendada. Modêlo transpassado com fino acabamento em babado. Cintura ajustada com ampla sáia. Côres: Branco, rosa e azul. Tamanhos. De 42 a 50.
Cr$ 750,00

PIJAMA ESTAMPADO
Em jersei, modêlo gracioso, com cinto em efeito. Côres: Branco, rosa, e azul. Tamanhos: De 42 a 50.
Cr$ 590,00

COLUMBIA

Galeria Carioca

Você tem crédito em todos os departamentos

OUVIDOR (ESQUINA DE GONÇALVES DIAS)

SE A SENHORA NÃO RECEBEU O NOSSO SUPLEMENTO DE MODAS, VENHA BUSCA-LO NA GALERIA

MAURELL CATEGÓRICO:

(Conclusão da última página)

ma de Brandi sôbre o têxto escrito por Cordero, Malfussi entregou a carta ao deputado Carlos Lacerda, na residência dêste, à Rua Toneleros. Dias depois, o deputado Carlos Lacerda, expontâneamente, entregou-me a dita carta, em minha residência."

OUTRAS FALSIFICAÇÕES

"Não se detendo no forjamento da carta que deu origem ao presente inquérito, — o que bem demonstra serem useiros e vezeiros na prática de delitos desta espécie, — Cordero e Malfussi falsificaram, ainda, um cartão com a assinatura de Antonio Brandi, também ostentando o timbre oficial da Câmara de Deputados de Corrientes, além de uma outra carta, desta vez assinada pelo sr. João Goulart.

O cartão referido ostentava em seu texto o nome por extenso do advogado dr. Fortunato Azulay e de tal modo foi escrito que constituia uma explícita credencial, mediante a qual êsse senhor seria apresentado à Embaixada Argentina para entabular negociações secretas.

A carta contendo a assinatura falsificada do dr. João Goulart e cuja fotocópia acompanhá os autos do I.P.M. constava de uma suposta informação prestada pelo signatário da mesma, perante políticos e indigitados amigos argentinos ligados ao peronismo, entre os quais se alinhava o célebre Cobiza, já falecido.

O cartão foi totalmente falsificado, em seu texto escrito e na firma que lhe foi aposta, por Mestre Cordero, sendo que o material timbrado (cartão e sobrecarta) lhe foi fornecido por Malfussi. A carta, entretanto, foi redigida e escrita à máquina por Mestre Cordero e teve a firma de João Goulart falsificada por Malfussi. Para tanto, êste último falsário contumaz utilizou-se de uma carta dirigida pelo sr. João Goulart ao sr. Renato Escobar Cruz, de Uruguaiana, e que lhe foi cedida, por empréstimo e na melhor boa fé, pelo sr. Mário Coscia de Souza. A êsse senhor, Malfussi iludiu, declarando que necessitava de uma assinatura autêntica do sr. João Goulart para conferir a autenticidade de documentos que lhe teriam sido fornecidos sôbre venda de automóveis. Desgraçadamente para Malfussi, a referida carta apreendida em Uruguaiana foi um dos elementos iniciais de que dispôs o encarregado do inquérito para inculpá-lo como um dos autores do delito em causa".

PERSONAGENS E FATOS CITADOS NA CARTA

"Para as consciências — continuou o general — voltadas para o bem, bastaria o conhecimento da origem espúria do documento em aprêço para considerar invalidados os fatos nêle expostos. A descoberta de tal origem seria ainda suficiente para exculpar os personagens envolvidos na intriga internacional tão sòrdidamnete urdida.

Mas, para o encarregado do inquérito, a simples constatação da falsidade do documento, por um excesso de zêlo, não foi considerada suficiente. Quis êle ir mais longe, embrenhar-se em plagas distantes, ouvir Clementino Forte, Antônio Jesus Brandi, Ignácio Pinedo e verificar "in loco" a vida pregressa de cada um. Foi muito além, investigar na fronteira, ouvir indiciados e testemunhas, inclusive Helio Mutti Benitez — o indigitado homem chave de Malfussi, e que, como alardeara êste último, conhecia todos os guardas aduaneiros e mais pessoas que podiam denunciar o contrabando de armas pela ponte e alfândega de Uruguaiana — Paso de Los Libres. E nesse afã de investigar a fundo, onde quer que pudessem surgir elementos úteis à elucidação dos fatos, nem sequer, revelou em conta o encarregado do inquérito o conhecimento que tinha da região fronteiriça e a infantilidade de quantos, com tal ou qual intenção, acreditaram na possibilidade de serem contrabandeadas armas provindas de Cordoba (Argentina), através da ponte internacional de Uruguaiana, com todos os riscos inerentes a tão temerário empreendimento, quando existem pràticamente abandonados, sem qualquer vigilância, mais de duzentos quilômetros de fronteira com a Argentina, tendo como único obstáculo o rio Uruguai!... Porque contrabandear armas pela ponte e através da alfândega, se tal poderia ocorrer, sem riscos, ao longo da fronteira abandonada?!

As provas testemunhais e documentárias a êsse respeito são numerosas e assaz concludentes para fazerem prova no processo. E no seu simples exame, não podem deixar a menor dúvida no espírito de quem as examine, com ânimo desarmado, sôbre a inexistência, nem mesmo de leves indícios que autorizem admitir os fatos constantes da "Carta Brandi", no período de tempo por ela abrangido.

Surge, dest'arte, o dever de consciência em que se encontra o encarregado do inquérito, de, atendendo ao angustioso apêlo que lhe foi dirigido, proclamar — e pedir que o proclamem os homens da imprensa escrita e falada, — a completa inocência dos cidadãos Clementino Forte, Antônio Jesus Brandi e Ignácio Pinedo, envolvidos maldosamente na sórdida intriga internacional, urdida pela dupla de falsários Cordero-Malfussi, e que sofreram em seu próprio país um grande abalo moral pelos fatos que lhes foram imputados".

A PRIMEIRA PISTA

Falando sôbre a primeira pista surgida no caso, disse o general:

"Ao assumir os encargos relativos ao I.P.M., não subestimei as dificuldades com as quais certamente me iria defrontar no acidentado e nebuloso caminho a percorrer em prol da completa elucidação dos fatos.

Realmente, além do original da "Carta Brandi" que me fôra entregue, espontâneamente, em minha própria residência, pelo deputado Carlos Lacerda, nenhuma outra pista me havia sido fornecida.

Malfussi, que me fôra indicado por pessoa idônea como precioso informante, por mim interrogado, mostrou-se evasivo e reticente e mais se me afigurou, desde logo, um impostor do que um homem em quem pudesse confiar.

Por outro lado, as declarações espontâneas de Danilo Fittipaldi pareciam dar uma feição nova à estada de Pinedo no Brasil, em 1953, de vez que, com fé inabalável, Danilo afirmava que a imputação a Pinedo era falsa.

Estavam as coisas nesse pé e já me aprestava para seguir para a Argentina, quando ocorreu o incidente com Mestre Cordero, que a mim se apresentara com nome suposto, incidente êste que foi esclarecido por Danilo, imediatamente, em carta escrita e cujo original consta dos autos do IPM, e, posteriormente, em longa exposição verbal. Sôbre o mesmo assunto falou-me, também, o deputado Carlos Lacerda, mostrando-me, inclusive, o questionário que eu havia preparado para Mestre Cordero e que êste levara consigo em sua retirada precipitada, pretextando doença.

Na verdade, dêsse incidente e das conseqüentes revelações de desconfiança de Danilo sôbre Mestre Cordero e Malfussi, nasceu, para mim, o primeiro indício de uma pista capaz de me conduzir à elucidação da verdade. Com a Graça de Deus, segui-a, apesar das sendas e caminhos tortuosos com os quais me defrontei a cada passo, no Brasil e no estrangeiro...

Posso, pois, afirmar que quando parti para Buenos Aires, os destinos de Cordero e de Malfussi já estavam lançados no tabuleiro das investigações. E Danilo, como Lacerda, sem o saberem, iluminaram-me os primeiros passos na pista verdadeira. A prova disso está nas providências que tomei ulteriormente e que culminaram na prisão dos dois falsários tão logo cheguei a Uruguaiana a tempo de impedir a fuga de Malfussi para o outro lado da fronteira e antes que Cordero suspeitasse de que eu já teria encontrado o seu rastro na vereda do crime que praticara."

OPERAÇÃO F. A.

"Ao terminar essa minha exposição, que já se mostra demasiado longa, desejo esclarecer, em poucas palavras, o que se deve entender por "operação F. A.", expressão comentada nos jornais, face a uma referência minha a respeito.

Assim ficou conhecida a devassa, à viva fôrça — tipo Comando, segundo o seu autor — que Cordero, em sucessivas reuniões — realizadas na residência do deputado Carlos Lacerda, propôs fôsse intentada no escritório do advogado Fortunato Azulay, sob o pretexto de propiciar a apreensão de valiosos documentos que interessavam à segurança do Estado.

Na verdade, o que pretendia Cordero, ao propôr tão audacioso assalto à propriedade privada, era apossar-se dos documentos que sabia possuir o dr. Azulay e que o arrastariam irremediàvelmente à prisão pelo crime de estelionato e defraudações diversas.

Felizmente, o bom senso de algumas das pessoas que tomaram parte em tais reuniões, e a recusa formal do chefe de Polícia, cel. Côrtes, em realizar a devassa proposta sem que Cordero, ou alguém por êle, firmasse uma denúncia escrita contra Azulay, fêz fracassar o audacioso intento do falsário."

UMA SÚMULA

E concluiu o general Maurell:

"O expôsto constitui uma súmula de tudo que foi apurado no decurso das investigações a meu cargo. Os documentos comprovantes do que acabo de afirmar figuram nos autos do I. P. M. que, juntamente com o relatório já em fase de elaboração serão encaminhados à elevada apreciação do exmo. sr. ministro da Guerra. A esta última autoridade, caberá decidir sôbre o destino ulterior dos autos referidos, após concordar ou não com as conclusões que lhe forem apresentadas por êste encarregado do inquérito.

Nenhuma outra declaração devem, pois, esperar de mim os amigos da imprensa. Só almejo que me deixem retornar à minha vida simples de soldado e de chefe de família, sem qualquer notoriedade que só me pode constranger.

Nada mais fiz do que cumprir o meu dever de cidadão e de soldado. E a minha consciência está perfeitamente tranquila. E' o quanto me basta".

O DESTINO DO INQUÉRITO — **Indagaram do general Maurell Filho, que destino iria tomar o inquérito de que foi encarregado. Respondeu o secretário-geral da Guerra que só o ministro da Guerra poderá ou não encaminhá-lo à Justiça Militar.**

USINA DE AÇÚCAR À VENDA EM MINAS

Capacidade diária de moagem 600 toneladas de canas (900 a 1.000 sacos de açúcar). Limite oficial de produção 78.000 sacos, podendo ser também 114.000. Terras próprias em cultura de canas para 60% do limite. Mercado na porta para o dôbro do limite. Facilita-se boa parte do pagamento. Informações com Mário Pinto Bouchardet. Visconde do Rio Branco. Estado de Minas. (02995)

REPRESENTANTE NO RIO GRANDE DO SUL

Elemento idôneo, residente em Pôrto Alegre, viajando no Estado do R. G. do Sul com representações de calçados de fabricação daquele Estado, está interessado em representar fábricas locais de calçados, confecções femininas ou infantis e bijouterias.

Encontra-se por poucos dias nesta capital e espera endereço de interessados para a portaria dêste jornal sob n.º 3000 a fim de procurá-los. (3000)

NO MUNDO POLÍTICO

(Conclusão da última página)

nistração Geral para o estudo dos problemas do interêsse do pessoal administrativo, como promoções e admissões do funcionalismo público.

Tais são os principais aspectos do plano de reforma que, em tempo oportuno, será enviado à Assembléia para apreciação dos pontos que estejam sujeitos à aprovação do Poder Legislativo.

PEDIU PRORROGAÇÃO O TRE DE MINAS

BELO HORIZONTE, 1 (Asp.) — Terminando depois de amanhã o prazo de dez dias para completar o cômputo dos votos e proclamar os eleitos, o Tribunal Regional Eleitoral solicitou ao Tribunal Superior Eleitoral novo prazo para essa finalidade, pois ainda falta examinar os números de 53 juntas eleitorais, enquanto dependem de julgamento mais de 50 recursos.

VITÓRIA DOS PETEBISTAS EM PÔRTO NOVO

Recebemos o seguinte telegrama, datado de 31 de outubro último:

"Contestamos a informação da carta que ontem publicou êsse matutino, do sr. Plínio Ramos, quanto à derrota dos candidatos petebistas em Pôrto Novo. Apesar de verdadeira a declaração quanto à omissão total do sr. Carlos Luz, vencemos amplamente, tanto na cidade como no município. Os candidatos Juscelino, Jango, Bias Fortes e José Raimundo obtiveram consagradora vitória, conforme comprovantes que enviamos a Vossência pelo correio. Saudações cordiais. a) **Gilson Rossim Nascimento**, presidente do PTB".

JUSCELINO IRÁ À SÃO PAULO

SÃO PAULO, 1 (M.) — Segundo informou o sr. Cirilo Júnior, presidente da secção paulista do PSD, o sr. Juscelino Kubitschek está sendo esperado durante a semana em curso, nesta capital.

Informou ainda que o presidente eleito da República deverá assim, viajar para o interior do Estado onde, na fazenda de propriedade do sr. Pacheco e Chaves, à altura de Piracicaba, reunir-se-á com o sr. Geremia Lunardelli e outros representantes da classe agro-pecuária, a fim de examinar diversos problemas ligados a êsse setor. Após, o sr. Kubitschek deverá viajar para a capital, onde se avistará com dirigentes do PSD, do PTB e do PTN para uma conferência conjunta.

Acrescentou ainda que, uma vez nesta capital, o ex-governador mineiro cumprirá um encontro já combinado com o prefeito Lino de Matos.

CHEGOU O GOVERNADOR ELEITO DE SANTA CATARINA

Chegou ontem ao Rio o sr. Jorge Lacerda, governador eleito de Santa Catarina, que aqui veio para tratar dos interêsses da sua futura administração, entre os quais avulta o da fundação da Universidade de Santa Catarina.

REINICIA OS TRABALHOS O TRE MARANHENSE

SÃO LUIZ, 1 (Asp.) — Finalmente o Tribunal Regional Eleitoral resolveu a situação em que se encontrava, isto é, sem poder funcionar porque dois de seus juízes estão faltando em dias alternados.

O Tribunal Regional Eleitoral alterou o Regimento Interno, possibilitando a convocação dos juízes suplentes que estiverem presentes às sessões, para a substituição dos faltosos.

Ontem, foi iniciado o julgamento dos primeiros recursos do pleito e hoje, será julgada a suspeição do desembargador Tacílio Caldas, presidente da mesma Côrte.

MUSEU NA CASA DE VARGAS

PÔRTO ALEGRE, 1 (Asp.) — Grande caravana organizada nesta capital, tendo à frente o Movimento Feminino Trabalhista, estêve, domingo, na cidade de São Borja, a fim de assistir a entrega ao referido movimento da casa em que residiu o ex-presidente Getúlio Vargas. A casa foi doada pela família Vargas ao Movimento Feminino Trabalhista. Em nome da entidade, sua presidente, sra. Nehyta Martins Ramos, espôsa do sr. Ruy Ramos, recebeu o imóvel.

NOTAS MÉDICAS

CURSO DE ATUALIZAÇÃO SÔBRE PROBLEMAS MÉDICO-SANITÁRIOS — Depois de amanhã, 4, às 20,30 horas, terá início o curso acima, com a aula do dr. José Martins de Barros, assistente da Faculdade de Higiene e Saúde Pública de São Paulo, que falará sôbre "Situação atual do problema das doenças venéreas". O curso prossegurá na próxima segunda-feira, 7, às 20,30 horas, com a aula do dr. Orestes Diniz, diretor do Departamento de Lepra do Estado de Minas Gerais, sôbre "Idéias novas sôbre um velho tema". Local: Sociedade Brasileira de Higiene, rua Alvaro Alvim, 21 — 10º.

* * *

II CONGRESSO INTERNACIONAL DE ALERGIA — Participarão dos trabalhos do II Congresso Internacional de Alergia, de 6 a 13 de novembro de 1955, representantes dos seguintes países: África do Sul, Alemanha Argentina, Austrália, Áustria, Bélgica, Brasil, Canadá, Chile, Colômbia, Cuba, Dinamarca, Egito, Espanha, Estados Unidos, Finlândia, França, Holanda, Hungria, Inglaterra, Itália, Israel, Japão, México, Paraguai, Peru, Polônia, Portugal, Suécia, Suíça, Uruguai, Venezuela e Iugoslávia. Mais de 200 trabalhos serão apresentados como contribuição aos temas principais, a saber: "Histamina e mecanismo das reações alérgicas", "Alergia medicamentosa", "Imunologia e alergia", "Asma", "Alergia dermatológica", "Lepra e tuberculose", "Tratamento específico e não específico em alergia", "Alergia hormonal" e "Temas livres".

* * *

HOMENAGEADO O DIRETOR DO HOSPITAL DE NEURO-SIFILIS — Em reconhecimento aos serviços prestados à frente do Hospital de Neuro-Sífilis, do Ministério da Saúde, e ao ensejo do seu aniversário natalício ontem, foi o prof. Ary Borges Fortes, alvo de homenagens do corpo clínico e do funcionalismo do Hospital de Neuro-Sífilis. Dentre as solenidades, houve a missa em ação de graças, celebrada no pátio do pavilhão dos homens, da qual participaram, os servidores do hospital, enfermos e convidados. A celebração foi acompanhada por órgão e cânticos de um côro organizado por doentes de ambos os sexos, sendo o sacerdote acolitado, também, por um enfermo ali em tratamento.

* * *

SOCIEDADE BRASILEIRA DE NEUROLOGIA, PSIQUIATRIA E MEDICINA LEGAL — Na próxima têrça-feira, 8, às 20.30 horas (na sede da Sociedade), será realizada uma sessão conjunta de Neurologia e Psiquiatria, com a seguinte ordem do dia: 1ª parte — "Aspectos Neurológicos do Esquema Cornoral": — Macdonald Critchley, professor de Neurologia, da Universidade de Londres e presidente da Liga Inglêsa contra a Epilepsia, além de neurologista do National Hospital de Londres. 2ª parte — "Psicanálise e Gestalt" — Alcion Baher Bahia: "Considerações sôbre psico-energética" — Barbosa Quental: "Retôrno do reprimido, na recordação de um quadro" — Marialzira Perestrello.

* * *

TEMAS DE TERAPÊUTICA CLÍNICA DE DOENÇAS REUMÁTICAS — Em continuação, será dada, amanhã, 3, às 20,30 horas, no Anfiteatro Paulo Cesar, da Santa Casa, a aula do prof. Renato Souza Lopes, sôbre "Tratamento crenoterápico das doenças reumáticas (estudo das principais estações hidrominerais brasileiras e como indicá-las em Reumatologia)". Na sexta-feira, 4, às 20 horas, no mesmo local, aula do dr. Waldemar Bianchi, sôbre "Tratamento físico das doenças reumáticas (fisioterapia, reabilitação e terapêutica ocupacional)".

* * *

II SESSÃO CONJUNTA DO CAPITULO FLUMINENSE DO COLÉGIO AMERICANO DE MÉDICOS DO TÓRAX — Será realizada sábado próximo, 5, com início às 8 horas da manhã no Sanatório Alcides Carneiro, em Corrêas; às 10 horas, apresentação de casos e comunicações, sob a orientação do dr. Nelson Etienne Douat; às 13 horas, almôço e eleição da nova diretoria; às 20 horas, na Sociedade Médica de Petrópolis, quando haverá uma conferência do dr. José Hilário sôbre tema de cirurgia cárdio-vascular.

Ouça agora a RÁDIO RELÓGIO em sua NOVA onda média, freqüência de 590 kcs. — ou na onda curta, freqüência de 4.905 kcs., transmitindo dia e noite a hora certa, minuto a minuto, diretamente do Observatório Nacional — Notícias nacionais e internacionais — Centenas de curiosidades e informações úteis.

SINTA, AO DIRIGIR SEU CARRO, O

FUNCIONAMENTO SUAVE

DO MOTOR COM TÔDA A POTÊNCIA DE QUE É CAPAZ

usando sempre a gasolina

SHELL COM I.C.A.

(PATENTE N.º 40637)

I. C. A. é o aditivo à base de fosfato tricresilico, descoberto e patenteado pela SHELL, para eliminar as duas causas mais frequentes da perda de potência e "batidas" do motor: a PRÉ-IGNIÇÃO e a FALHA NAS VELAS.

Usado, a princípio, sòmente em motores de avião, I. C. A. está sendo empregado, agora, em todo o mundo, também em motores de automóvel, com os mesmo excepcionais resultados.

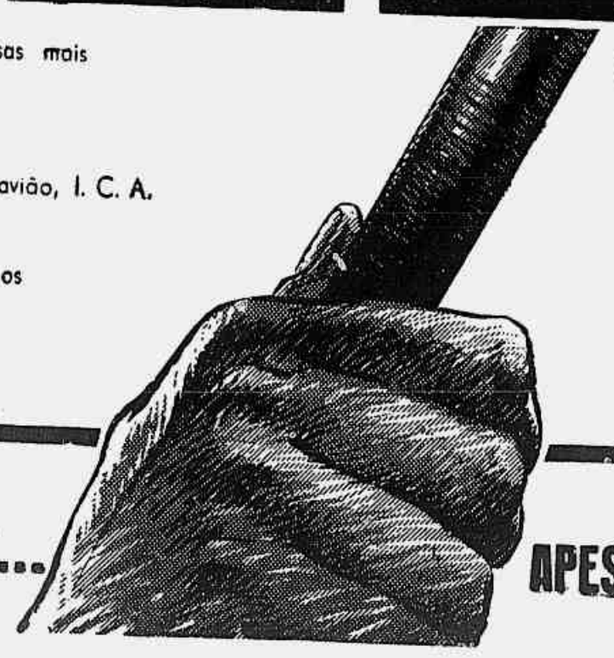

SHELL

SÒMENTE AS GASOLINAS SHELL CONTÊM I.C.A. E... APESAR DISSO, NÃO CUSTAM MAIS!

ENSINO

CINCO ANOS PARA OS CURSOS DE AGRONOMIA E VETERINÁRIA

Pronuncia-se sôbre a medida, aplaudindo-a, o diretor da S.E.A.V.

Em exposição de motivos ao chefe do govêrno solicitou o ministro da Agricultura mensagem ao Congresso propondo que, no projeto de lei ora em andamento na Câmara dos Deputados, seja prevista a duração mínima de cinco anos para os cursos de agronomia e veterinária, com a atualização das disciplinas que os compõem. A propósito da iniciativa do titular da Agricultura ouvimos o sr. Newton Beleza, diretor da Superintendência do Ensino Agrícola e Veterinário, que nos declarou vir a medida despertar maior interêsse por êsse gênero de ensino. Além de estar pedagògicamente certa visa anular o fator moral que tem impedido a aceitação dessas carreiras por parte dos estudantes estabelecendo, para as mesmas, equidade de tratamento na estruturação educacional do país.

— Trata-se de justa reivindicação das classes agronômica e veterinária, conforme pareceres emitidos por todos os órgãos interessados no assunto — frisou o sr. Newton Beleza, acentuando: "Confio nos efeitos de ordem moral da adoção da medida, que encontrou a melhor receptividade na esmagadora maioria dos nossos agrônomos e veterinários. Sendo aprovada pelo Congresso e incorporada à futura lei de Diretrizes e Bases da Educação Nacional, a medida proposta pelo ministro Munhoz da Rocha representará uma etapa de significação especial na evolução social e científica das duas carreiras de que depende a boa orientação de nossa economia rural.

Indicou ainda o superintendente do Ensino Agrícola e Veterinário diversos fatôres que explicam a deficiência de candidatos aos cursos de agronomia e veterinária no Brasil. Entre êsses fatôres, salientou um, de ordem material, qual seja a baixa remuneração percebida por agrônomos e veterinários nos serviços públicos, e outro, de ordem moral, que é não usufruírem, ainda, essas profissões do prestígio já assegurado a médicos, engenheiros civis e advogados.

Concluiu declarando que providências veem sendo tomadas para estimular os candidatos às carreiras agronômica e veterinária. E disse:

— Numerosas são as bôlsas de estudos conferidas a êsses estudantes, ao mesmo tempo em que são pràticamente gratuitas as suas matrículas, o que lhes facilita o diploma nas duas profissões.

ENCERRAMENTO, AMANHÃ, DO XIV CAMPEONATO INTERCOLEGIAL DE DESPORTOS

Deverá ser realizado o encerramento do XIV Campeonato Intercolegial de Desportos entre as escolas técnicas da Prefeitura do Distrito Federal amanhã, dia 3, às 14 horas.

A solenidade, que terá como palco o estádio do Maracanãzinho, deverá contar com a presença do prefeito Alim Pedro, e das autoridades do ensino municipal.

Do programa constarão exibições de ginástica feminina moderna, volibol feminino, cestobol e futebol de salão, além das cerimônias de entrega dos troféus conquistados. A entrada é franca.

NOTICIARIO

Escolhida a Comissão Julgadora do Grande Concurso Imprensa

Tendo lançado o "Grande Concurso Imprensa" com o intuito de desenvolver o gôsto pelo jornalismo entre os estudantes, criar novas vocações jornalísticas e literárias e que premiará com valiosas viagens, coleções de livros, menções honrosas e divulgação, os melhores trabalhos sôbre "A Liberdade de Imprensa", a Associação de Imprensa Estudantil vem agora de constituir a seguinte comissão julgadora: jornalista Cândido Mendes, diretor da Faculdade Cândido Mendes; dr. Fernando Tude de Souza, diretor da Rádio Ministério da Educação e Cultura; professor e vereador Anibal Espinheira; escritor Alceu Amoroso Lima e a jornalista Maria de Lourdes Duarte. A referida comissão iniciará suas incumbências a partir do dia 30 de novembro vindouro, data até quando os estudantes interessados deverão enviar seus trabalhos sôbre "Liberdade de Imprensa", com o máximo de 60 e o mínimo de 25 linhas dactilografadas com nome, idade, endereço e estabelecimento de ensino universitário ou secundário onde estuda para: AIE — Praça da República, 141-A — Rio de Janeiro.

ARQUITETURA

Diretório Acadêmico Atílio Corrêa Lima

Posse do novo Diretório — Convidamos o corpo docente e discente, bem como os amigos de nossa Faculdade para a posse da Comissão Executiva do D. A., bem como dos representantes externos, no dia 4 de novembro de 1955, às 11 horas.

Aviso aos alunos do 4.º ano — Arquitetura no Brasil — Os trabalhos de levantamento estão sendo recolhidos até a Prova Parcial.

Grandes Composições de Arquitetura — A segunda prova parcial será entregue no dia 16 do corrente, 4a. feira.

Exposição — O Diretório Acadêmico Atílio Corrêa Lima, comunica que estão em exposição os trabalhos dos primeiros-anistas da Escola Nacional de Belas Artes. Local: E. N. B. A.

Aviso aos alunos do 2.º ano — Mecânica Racional — Grafostática — O horário das aulas práticas que serão dadas pelo prof. Thompson é o seguinte, Novembro, dia 3 às 7 horas; dia 4 às 7 horas; dia 7 às 7 horas; dia 10 às 8 horas; e dia 11 às 8 horas.

Departamento de Apostilas — Encontram-se à venda no Diretório Acadêmico as seguintes apostilas: Sombras, Perspectiva, Economia Política, Arquitetura no Brasil, Cálculo Gráfico, Mecânica Racional, Gêsso, Cálculo de uma Poligonal, Sistemas Estruturais, Edifícios Escolares, Problemas de Física Aplicada, Côres e Tintas, Tabela Omega, Tabela de Higiene, Trabalho prático de Higiene, Concreto Armado, Século XVIII Brasileiro, Materiais de Construção (1.ª e 2.ª parte), Teto da Nave da Igreja. dd S. Francisco de Assis de Ouro Prêto, O Essencial sôbre a Teoria do Baixo Relêvo, Topografia.

CIÊNCIAS JURÍDICAS DO RIO DE JANEIRO

Notícias do C.A.L.G.F.

Eleições — Realizaram-se no dia 28 de outubro p. p., as eleições para a nova diretoria do Centro Acadêmico Luiz Gama Filho período 1955/56, sagrando-se vencedora a chapa apresentada pelo Partido Reformador e assim constituída: presidente: Cícero Cunha; vice-presidente: Carlos Siqueira, 1.º secretário; Carlos Soares dos Santos; 2.º secretário: Israel Nascimento; 1.º tesoureiro: Joelinda Santos.

Posse de diretoria — Está definitivamente marcada para o dia 11 do corrente a posse da nova diretoria do C. A. L. G. F. Após o ato solene faremos realizar um espetáculo de ballet a cargo da famosa Academia Meuds e serviremos aos presentes um coquetel. Os convites poderão ser solicitados na sala do diretório a partir de 2a. feira próxima.

Sócios honorários do C. A. — De acôrdo com deliberação da assembléia geral de 27 de outubro p.p. foram concedidos aos professôres José Murta Ribeiro e Waldir de Abreu e ao colega José Pedro Esposel os títulos de sócios honorários do C. A. L. G. F. A entrega solene será efetuada por ocasião da posse da nova diretoria, no dia 11 do corrente.

Rainha da Faculdade — A colega Mirion Ferreira de Souza, Rainha da Faculdade em 1955 será coroada em grande baile que faremos realizar sábado, dia 5 do corrente e cujos convites podem ser procurados no C. A. com o colega diretor social, Wilton Bianor de Freitas.

Apostilas — Já saíram: Direito Penal, 2.º ano com tôda a matéria do 2.º semetre; Medicina Legal e Direito Industrial - completas para o 2.º período; Introdução - caderno n. 6 (final); Direito Administrativo - 5.º ano contendo matéria para 2a. prova parcial.

ENGENHARIA

Provas

Alteração do Curriculum — Em sessão de 14.10.55, a Congregação deliberou que a disciplina "250-Noções de Eletrotécnica" seja lecionada ao curso Civil no 1.º período, aos cursos mecânico, minas, metalurgista e químico no 2.º período. A alteração vigorará a partir de 1956.

P. Parciais - 2as. Chamadas — Por motivo de doença a ser comprovada pelo médico da Reitoria. Deverá o aluno fazer a necessária comunicação à Seção Curricule Escolar, tel. 43-2251 horário: 8,30 às 11 horas, para provas realizadas pela manhã, 12 às 14,30 horas, para as efetuados à tarde, fica dispensada a apresentação de requerimento. Não será em hipótese alguma, aceito atestado de médico particular.

Por qualquer outro motivo deverá ser apresentado requerimento, em 48 horas, a fim de que o C. Departamental, examine o assunto à vista das razões expostas e do mérito do aluno; o Diretor sòmente concederá a 2a. chamada havendo parecer unânime favorável do Conselho Departamental.

Horário P. Parcial — Afixado na Portaria, para diversas séries e cursos.

Chamado à Seção Curriculo Escolar — José Rodrigues Oliveira.

Estática das Construções — Dia 8, 11, 14 horas, 2a. p. parcial — L.S.F. s/212.

Bôlsas de Estudos — Oferecidas pela Embaixada da República da Alemanha a graduados brasileiros que dominarem com eficiência a língua alemã e queiram se aperfeiçoar junto à Instituições Científicas e Universitárias desse País. Esclarecimentos na Secretaria da Escola.

2a. P. Parcial 5.º ano — Dia 4 - novembro - 8 horas - Organização; Dia 8 - novembro - 14 horas - Pontes; Dia 12 - novembro - 14 horas Arquitetura; Dia 12 novembro 9 horas Química Industrial; e Dia 16 novembro 8 horas Metalurgia.

Sabatinas para esta semana Dia 3 - 11 horas - C. Infinitesimal — 1.º ano — A; Dia 3 - 20 horas - Mec. Racional - 1.º ano - AB; Dia 7 - 20 horas - C. Vetorial - 1.º ano AB.

Cursos Engºs, Ferroviários — São convocados todos os alunos para a reunião do dia 3, 5a. feira, no horário habitual para acerto definitivo da viagem ao Estado de Minas Gerais, pelo noturno da Central do Brasil no dia 7 próximo.

Curso Rodoviário — No dia 4, às 19,30 horas, será realizada a prova parcial sôbre Mecânica dos Solos. Na próxima semana serão iniciados os estágios de laboratório, para todos os alunos inscritos no curso.

Restaurante — Hoje dia 2 de novembro - Feriado Nacional, portanto não haverá almôço nem jantar.

Eleições Gerais para a Diretoria do D. A. — Iniciadas dia 26 de outubro, terminaram sábado dia 29, as eleições nas quais foram eleitos os membros da nova Diretoria do D. A. para o período 55/56. O pleito transcorreu normalmente sendo base nos preceitos democráticos que nortearam as últimas eleições do país, isto é, cédula oficial e cabine indevassável, sendo dirigido por uma Comissão Eleitoral, eleita entre os membros do Conselho de Representantes e composta dos seguintes colegas Luiz Marcio Barbosa, Herman Glanz, Edson Avellar da Silva. Desejamos louvar o trabalho eficiente deste colega bem como daqueles que presidiram as mesas receptoras e apuradoras. Aproveitamos esta oportunidade para de público agradecer ao Tribunal Regional a ajuda que nos deu, cedendo-nos cabines e urnas. Agora, já encerrado o Tempo Regimental para recursos, podemos dar o resultado oficial do escrutínio. Fernando Quintella, candidato a Presidente do D. A. pela chapa da União Politécnica 449 votos e Meyer Dimente candidato independente 176 votos. Os resultados dos demais candidatos encontram-se fixados num quadro no salão do D. A.

Aviso - Departamento Social - Passeio a Petrópolis — No próximo domingo dia 6, será realizado um passeio à Petrópolis com o ônibus do D.A., Inscrições e informações até o dia 3, quinta-feira às 11 horas na mesa do Departamento Social.

BELAS ARTES

Concurso de Premiações

Até o próximo dia 10 de novembro, estarão abertas as inscrições no Concurso de Premiações dos Cursos de Pintura, Escultura e Gravura, devendo inscrever-se os alunos devidamente matriculados no Curso de Premiação.

Provas Finais — Terá início quinta-feira, dia 3 de novembro, às 9 horas, as provas finais das cadeiras prático-especiais de Pintura, Escultura e Gravura.

Outrossim, a Secretaria informa aos interessados que para essas provas não haverá segunda chamada, nem segunda época.

Exposições — Acham-se franqueadas ao público, diàriamente, as galerias da Escola, onde se encontram expostas obras de grande valor artístico, bem como, cópias de trabalhos dos mestres das artes plásticas.

Sala "Jerônimo das Nves" — A Sala "Jerônimo das Nves" estará aberta ao público tôdas às quintas-feiras, no horário das 11 às 17 horas.

FARMÁCIA

Notícias do C.A. Rodolfo Teófilo

Excursão a Cidade de Campos — Será realizada hoje uma excursão à cidade de Campos, promovida pela cadeira de Química Industrial Farmacêutica, onde serão visitadas as instalações industriais da mencionada cidade especialmente da distilarias de alcool. Os alunos inscritos deverão comparecer às 20 horas, na estação da Leopoldina para o embarque.

Programa para o Exame Vestibular — Encontra-se à venda no Diretório o programa para o exame vestibular de 1956.

QUIMICA

Notícias do D.A.

Agradecimento — A turma do 4.º ano agradece aos seus colegas das demais turmas, a carinhosa homenagem recebida durante a última "chopada". Tais exemplos devem justificar para que possa continuar a unidade dos alunos da Escola Nacional de Química, já que os liga ideal comum.

Visitas — A turma do 4.º ano, já regressou da visita que fêz a diversos instalações industriais. Assim é que em Volta Redonda foram visitadas a Companhia Siderurgica Nacional, Estanifera, Cia. Cimento Vale do Paraíba, Fundição Barra Mansa, Em São Paulo, foram visitadas diversas industrias, entre as quais citamos: Indústrias Reunidas Irmãos Matarazzo, Companhia Good-Year, Refinaria de Petróleo Artur Bernardes (Cubatão), Cia Química Rhódia, Laborterápica, etc.

Aviso ao 4. ano — Todos os colegas do 4.º ano devem comparecer à Escola na próxima 5a. feira, a fim de votarem o "horário" de provas parciais. Pede-se que não faltem.

Aviso ao 1.º ano — Na próxima 5a. feira, será realizada a última prova mensal de Matematica. Não será feita outra prova.

ACADEMIA LITERÁRIA DO COLÉGIO DE SÃO BENTO

Realizaou-se na sessão extraordinária do dia 29 de outubro p. p., a eleição para a Diretoria que terá o seu mandato até agôsto de 1956. Foi eleita a seguinte diretoria: Presidente Nelson Machado da Silva Guimarães; 1.º secretário Gilberto de Lima Arruda; 2. secretário José Carlos Ramos da Silva; Orador José Eduardo Dutra Gonçalves; Tesoureiro Luiz Francisco Nunes de Souza; Bibliotecário-arquivista Marco Aurélio Pereira Reis; Redator-chefe do "Avante" Zanoni Nunes; e Comissão de sindicância José Paulo Carneiro Leticio Albuquerque Câmara e Roberto Chiavegatto.

Essa diretoria tomará posse no dia 13 de novembro.

MEDICINA

6.º ano — *Ortopédia* — 2a. chamada da 1a. prova parcial, dia 5, às 9 horas.

Tisiologia — Exame final, dia 7, às 9 horas no Pavilhão Afonso Penna, Hospital São Sebastião, ns. 2, 7, 8, 10, 11, 26, 49, 54, 69, 70, 142, 143, 149, 166, 168, 180, 182, 227, e 230.

Aviso: Os horários das 2as. provas parciais, para tôdas as séries, acham-se afixados na portaria desta Faculdade.

Concurso de Habilitação — De acôrdo com a resolução do Conselho Departamental em sessão do corrente mês, os exames constarão sòmente das seguintes cadeiras: Biologia, Física e Química.

Concurso para a cadeira de Técnica Operatória e Cirurgia Experimental — Conforme edital publicado no "Diário Oficial" de 30 de outubro, terão início a 7 de novembro próximo as provas do concurso para o preenchimento efetivo da cadeira de Técnica Operatória e Cirurgia Experimental. Ficou assim constituída a banca examinadora: Professôres Alcindo Figueiredo Baena, Arnaldo de Moraes, Romero Gama e Marques, Francisco Pimentel e Dante Romanó.

Programa das 2as. Provas Parciais — 5.º ano — Clínica Tropical — Dia 16, às 14 horas, alunos de ns. 1 a 40; dia 16 às 15 horas, de ns. 41 a 80; dia 17 às 14 horas, de 151 a 191; dia 17 às 15 horas, de ns. 191 ao fim; dia 18 às 14 horas 81 a 121; dia 18 às 15 horas, de ns. 122 a 150.

Clínica Obstétrica; — *Curso Oficial* — Dia 22, às 10 horas, alunos de ns. 21 a 94; dia 22 às 10 horas, de ns. 95 a 155; dia 23, às 10 horas, de ns. 156 ao fim e mais os alunos do Curso Equiparado do dr. Rezende de ns. 18 a 99; dia 25, às 10 horas, alunos do dr. Rezende de ns. 104 a fim; dia 23, às 10 horas, todos os alunos do Curso do dr. Sertão; dia 28 às 10 horas, alunos do curso do dr. Grelle de ns. 1 a 37; dia 29, às 10 horas, alunos do curso do dr. Grelle de ns. 42 ao fim.

Curso sôbre Moléstias do Aparelho Digestivo — Serviço do prof. Edmundo de Vasconcellos — Hospital de Clínicas de São Paulo: Este curso será dado de 15 de janeiro à 15 de fevereiro de 1956, destinado a alunos de tôdas as Faculdades Médicas do Brasil. Versará a parte Clínica, laboratorial, radiológica e cirúrgica das moléstias do aparelho digestivo. Poderão se inscrever alunos do 5.º e 6.º anos, quando apresentados pela Escola de onde provem. Em São Paulo terão alojamento e refeições gratuitamente, acrescendo que o curso não é pago. As inscrições devem ser enviadas através da secretaria da Faculdade até 31 de dezembro corrente. Maiores informações na Secretaria dêste Centro Acadêmico.

Departamento Social — Baile do Estetoscópio — Este festa será realizada no dia 5 de novembro, às 23 horas, na Associação dos Empregados no Comércio. Orquestra: Waldyr Calmon. Convites: na Secretaria do Centro Acadêmico. A rifa do Estetoscópio será realizada dia 5 de novembro. (as.) Faissal Cury, diretor do Departamento Social.

Comissão de Trote — Saiu-se vitoriosa, nas eleições realizadas dia 27, a chapa "Calourococcus" constituída pelos colegas:

Presidente: José Carlos Modesto; vice-presidente: João Hercos Filho; secretário geral: Josias Machado; 1.º secretário: Laerte de Souza; tesoureiro: Sérgio Muniz de Brito.

Conselho Deliberativo — Convocamos uma sessão ordinária do C.D. para quinta-feira, dia 3 de novembro.

Flâmulas — Encontram-se à venda neste Centro Acadêmico, flâmulas da Faculdade, em dois tamanhos, a Cr$ 50,00 e Cr$ 25,00 respectivamente.

Comissão de Formatura dos Internos — Avisamos que os convites estão prontos e podem ser apanhados na casa do estudante ou no dia da entrega dos convites da turma geral na Faculdade.

Tribuna Acadêmica — Exemplares da última edição de nosso jornal, encontram-se à venda na Secretaria do Centro.

Flâmulas do Estetoscópio — Encontram-se à venda neste Centro Acadêmico.

Biblioteca — O bibliotecário do Centro Acadêmico "Carlos Chagas", pede aos colegas que apanhavam livros, emprestados na Biblioteca do C. A. C. C. neste semestre, o obséquio de devolvê-lo com a máxima urgência até o dia 5 próximo. A Biblioteca funcionará no horário normal, apenas, para receber obras empréstadas; não fazendo mais empréstimos, que só se reiniciarão nas férias.

Aviso — Documentos e Carteira, encontrados: Encontram-se à disposição do colega Neir Augusto Ortis Pereira, n. 92, do segundo ano, na Av. Churchill 109, apto. 603, com a srta. Miriam de 9 às 11 ou de 1 às 5,30 horas, segundo telefonema recebido pelo colega, Elias Célem do C. A. C. C.

Medicina de Urgência — Encontram-se à venda no Departamento as apostilas de Medicina de Urgência, que contém pontos para os concursos do SAMDU e Pronto Socorro.

Apostilas da Pró-Matre — Recebemos nova remessa de apostilas da Pró-Matre encontram-se com a secretaria dêste Centro Acadêmico.

COMPLETO ÊXITO nas audições infantis da Prefeitura

Obteve completo êxito a audição dos orfeões do 4.º D.E. da Prefeitura, realizado sob a orientação da professôra técnica de educação municipal, D. Emília D'Amabille Jannibelli. Foram ouvidos, na ocasião, os orfeões selecionados das escolas "Luiz Delfino", "Parque Proletário", "Cocio Barcelos", "Marechal Trompowsky" e "Henrique Dodsworth". Também a Banda Rítmica do Centro de Recreação de Copacabana alcançou grande sucesso quando apresentou um programa de repercursão, em presença de professores, diretores e demais autoridades. Ambos os programas da Semana da Música foram ótimas demonstrações do grau de adiantamento de educação musical dada aos jovens escolares do 4.º D. E., o que muito valorisou a atuação da sra. Emília D'Amabille Jannibelli e das professôras especializadas ds. Adelaide Sareiva, Nira Gurgel da Silva, Margarida Diniz e [illegible] Amar.

U.M.E.

Reunião do Conselho de Representantes

A Diretoria da União Metropolitana dos Estudantes convoca os colegas Conselheiros para a reunião extraordinária do Conselho de Representantes, que será realizada na próxima quinta-feira, dia 3 de novembro, às 20,30 horas, em 1a. e única convocação, com a seguinte Ordem do Dia:

a) Aprovação das contas do T.E. M.E.;

b) Aprovação das contas da Diretoria da U.M.E.

Escola Comercial "Celestino da Silva"

EXAME DE ADMISSÃO AO COMERCIAL BÁSICO

Os exames de admissão ao Curso Comercial Básico, a serem realizados na Escola Comercial "Celestino da Silva" — Rua do Lavradio, 56 — obedecerão às instruções abaixo:

Idade: — Poderão inscrever-se candidatos de ambos os sexos maiores de 14 (catorze) anos ou que completem esta idade até 30 de junho de 1956.

Períodos de Inscrição: — 1.º) — 3 a 30 de novembro. 2.º) — 2 a 31 de janeiro.

Épocas dos Exames — 1.º) — Primeira quinzena de dezembro. 2.º) — Segunda quinzena de fevereiro.

Documentos Necessários: — a) — Certidão de nascimento ou de casamento (com firma reconhecida; b) — atestado de sanidade física e mental (com firma reconhecida); c) — atestado de vacinação antivariólica e, sempre que possível, de vacina B.C.G. (com firma reconhecida); d) — prova de quitação com o serviço militar (para os candidatos masculinos maiores de 16 anos); e) — três retratos de 3cm. x 4cm., tirados de frente e sem chapéu; f) — seis selos hospitalares.

Horário para as inscrições: — Das 19 às 22 horas, de 2as. às 6as. feiras.

CRIADA A UNIVERSIDADE DE SANTA CATARINA

Florianópolis, 1 (M) — O governador Irineu Bornhausen recebeu em Palácio um grupo de estudantes superiores, que foram cumprimentá-lo pela assinatura do decreto que criou a Universidade de Santa Catarina. Na ocasião, o governador ofereceu um almôço a todos os estudantes que ali compareceram. Ao ágape, esteve presente o sr. Jorge Lacerda, governador eleito do Estado.

NATAL TERÁ O SEU PÔRTO livre e seguro à navegação

Atualmente está muito aquém das necessidades — Demonstrada a importância da Base por ocasião da II Guerra Mundial — O pilar ocidental da ponte do Atlântico Sul — As obras em andamento — Visita da reportagem especializada em assuntos navais

O melhoramento da barra de Natal tornará êsse pôrto livre e seguro à navegação — foi o que a reportagem especializada em assuntos navais teve oportunidade de constatar durante a recente visita realizada a convite do ministro da Marinha às obras de construção de bases navais, sob a direção do almirante Harold Reuben Cox. O acesso ao pôrto de Natal era difícil, em vista dos perigos existentes na entrada da barra, de forma que o melhoramento dêste tornou-se imprescindível. Também, verifica-se que a capacidade de atracação de navios na ponte da Base Naval está muito aquém das necessidades atuais. A deficiência da referida ponte fica bem patenteada quando navios de guerra ou mercantes aportam em Natal, com o objetivo de se apoiarem ou de serem submetidos a reparos na Base.

CONTRUÇÃO DURANTE A SEGUNDA GUERRA

No decorrer da segunda guerra mundial, ficou plenamente demonstrada a importância da Base Naval de Natal, tanto na parte de apoio como na parte de reparos dos navios de guerra brasileiros, que tinham como missão as tarefas de escolta dos comboios e de patrulhamento do litoral brasileiro. Nessa época, a Base, conquanto ainda estivesse em início de construção, sob a direção do saudoso almirante Ary Parreiras, executou a grande tarefa que lhe foi atribuída de manter os nossos navios em condições perfeitas para desempenhar as incumbências que lhes eram atribuídas durante a guerra.

Porém, já pode a Base Naval de Natal receber navios de maior porte do que os contratorpedeiros da classe "Bertioga", em virtude das condições em que atualmente se encontra o canal de acesso à Base, o qual não possui a profundidade necessária à movimentação daquêles navios.

PROGRAMA DE EXPANSÃO DA BASE NAVAL

Decidiram então as autoridades navais, em face à situação acima demonstrada, fazer um estudo a fim de que fôsse dotada a Base Naval de recursos essenciais, que permitissem o seu eficiente funcionamento.

Foi então estabelecido pelo almirante Harold Reuben Cox, então comandante do 3.º Distrito Naval, em cuja jurisdição se situa o pôrto de Natal, um programa de obras que foi aprovado e mandado executar pelo ex-ministro da Marinha, almirante Renato Guilobel.

O referido programa, que foi iniciado em 1953, compreende as seguintes obras de expansão da Base: a) dragagem do canal de acesso à Base e da bacia de manobras em tôrno da atual ponte de atracação; b) atêrro dos alagados existentes à margem direita do rio Potengi, no trecho compreendido entre a Pedra do Oitizeiro e o Centro de Instrução "Almirante Tamandaré"; c) construção de 360 metros de cais acostável; d) contrução de 990 metros de cais para sustentação dos aterros acima aludidos; estudos de derrocagem da extremidade do mólho sul, da entrada do pôrto de Natal e f) construção de um dique sêco, com 170 metros de comprimento.

NATAL O PILAR OCIDENTAL DA PONTE DO ATLANTICO SUL

É o comandante Ernesto de Melo Batista, membro da comissão de construção de bases navais, autor de inúmeros trabalhos e conhecedor profundo de estrategia e planejamento de bases quem consigna: "Natal — condições hidrográficas satisfatórias sòmente para pequenos navios (contratorpedeiros e menores); recursos logísticos e industriais, bem como recursos gerais satisfatórios para uma pequena base. Facilidade de comunicações terrestres, marítimas e aéreas com Recife, o grande centro do Nordeste. Condições naturais de segurança contra ataque submarino muito boas, contra ataques de subperfície pouco melhores que Recife, contra ataque aéreo está nas mesmas condições que Recife. Há que considerar ser Natal o pilar ocidental da ponte do Atlântico Sul e dispôr, em conseqüência, de uma base aérea que será desenvolvida em grande envergadura como aconteceu na última guerra.

OS TRABALHOS QUE ESTÃO SENDO EXECUTADOS

Com a criação da Comissão de Construção de Bases Navais, o Escritório de Obras do pôrto de Natal passou a denominar-se "Escritório Técnico-Administrativo de Natal", subordinado a essa comissão.

O cais acostável, cuja construção já foi iniciada, está em fase de acabamento, nos seus primeiros 300 metros; o serviço de dragagem e atêrro dos alagados também já foi iniciado. Está sendo usado neste serviço uma draga de sucção de recalque, pertencente ao Serviço de Navegação da Amazônia e de Administração do pôrto de Pará. A referida draga recalca para o local a ser aterrado o material dragado. Foi iniciada a escavação do local onde está construído o dique sêco. Finalmente já foram escavados 15.000m3 de argila.

A BASE NAVAL DE RECIFE

Amanhã, em continuação a série de reportagens, trataremos da Base Naval do Recife.

EDEN...

(Continuação da 1.ª página)

dãos pareciam pesarosos com a decisão de Margaret de renunciar ao casamento com Townsend. Disse o "Washington Post": "E' certo que Margaret não é a primeira mulher jovem nem a primeira princesa real que se vê obrigada a fazer escolha amarga entre o amor e a consciência, mas não muitas foram obrigadas, como ela, a sofrer à vista do público tal conflito intimamente privado".

O "New York Herald Tribune" comentou: "Ninguém poderá ler sem tristeza a declaração em que a princesa Margaret anuncia que não se casará com o comandante Townsend. Contudo, todos neste país certamente a lerão com admiração profunda".

Em Colombo, Ceilão, o presidente da Sociedade Budista Mundial, dr. G. P. Malalabekera, representando 500 milhões de budistas, declarou, hoje: "Não podemos conter a nossa admiração à princesa Margaret por ter preferido o caminho do dever ao da satisfação pessoal". (R.)

CRITICAS E APROVAÇÕES

LONDRES, 1 — Enquanto a princesa Margaret e o coronel Townsend vivem o primeiro dia de sua separação, parece que reinam a tristeza e a inquietação na Grã-Bretanha.

"Aí está a tragédia de ser membro da família real", diz o povo. A família real deve ser um exemplo e um símbolo. "Mas seremos nós, de fato, que exigimos isso?"

O "...ening News" faz-se eco, hoje, dessa profunda inquietação popular, quando escreve: "Pelo fato de que impomos à família real uma conduta com que a massa não se conforma, não podemos deixar de provocar, de tempos em tempos, grandes sofrimentos".

Entre os que esgotaram os estoques dos vendedores de jornais, logo nas primeiras horas da manhã, um grande número sentiu o coração revoltado diante do sacrifício exigido da princesa. Essa meditação sôbre o comentário do escritor e deputado, sir Beverley Baxter, no "Evening Standard": "Não é surpreendente que numerosas pessoas julgam hoje consigo que Cristo tinha uma compaixão que é desconhecida da Igreja?"

"Que papel — indaga sir Beverley Baxter — vai a princesa desempenhar agora na vida da nação? Deverá viver solitária em tôdas as cerimônias oficiais em que tomar parte a família real? Procurará companheiros numa nova geração de frequentadores de "night-clubs?" Empreenderá uma outra viagem às partes longínquas do Império, para sorrir, sorrir, qualquer que seja o pesar que guarda no coração? Há mulheres que sòmente amam uma vez. Sinto-me sensibilizado, ao pensar que a princesa Margaret poderá ser dêsse número".

"A nossa bela e jovem princesa, escreve o "Star", deve seguir sòzinha o caminho do dever. Entretanto, dois problemas devem ser resolvidos pelo Parlamento. O primeiro é o desaparecimento dêsse "anacronismo": a lei sôbre os casamentos reais. O segundo é "a posição equívoca da Igreja". A solução, que o jornal não hesita em recomendar, é a separação entre a Igreja e o Estado.

O que aconteceu à princesa Margaret não deve jamais ser novamente possível", concluí o jornal.

Para Margaret, todavia, não há mais remédio. Deve permanecer com o seu desgôsto. E cada vez que virem a princesa responder às suas aclamações com um sorriso oficial, os britânicos, com o coração apertado, indagarão, balançando a cabeça: "Foi isso que nós quisemos?"

Também na Irlanda ecoou o desenlace do caso Margaret-Townsend.

A "renúncia" da princesa Margaret suscita reações diferentes, nos três principais diários irlandeses.

O "Irish Times", liberal, anglófilo, influente junto a uma certa elite, mas de fraca tiragem, consagra ao caso a metade de sua primeira página e critica vivamente, no seu editorial, "a ausência de realismo e de senso comum" de que dão prova os poderes públicos britânicos para com o público. Mas, quanto ao fundo mesmo do problema, limita-se a anotar que a fórmula empregada pela princesa "parece quase inspirada pelo editorial do "Times", da semana passada", e conclui dizendo que a princesa "compreendeu a sugestão e fêz o que os mais influentes agentes da Igreja e do Estado concebiam como sendo o seu dever".

O "Irish Independant", governamental, ultra-conservador, de grande tiragem, deplora a atitude da imprensa popular britânica em todo êsse caso, mas aprova a decisão, "que aumentará o respeito, a estima e a popularidade de que goza a princesa: qualquer outra decisão, segundo o jornal, teria desolado profundamente bilhões de pessoas na Commonwealth Britânica, não sòmente católicos, mas um grande número de cristãos que pertencem a outras igrejas porque a indissolubilidade do casamento é um fato extremamente importante".

Quanto ao nacionalista "Irish Press", do sr. De Valera, apenas consagra à notícia dois têrços de coluna, na sua primeira página, sob a forma de despacho de agências de notícias. (F.P.)

ENCOMENDAS A ESTALEIROS JAPONESES

TÓQUIO, 1. O Ministério dos Transportes autorizou, em outubro, a construção de vinte e oito navios em estaleiros nipônicos para companhias de navegação estrangeiras. As autorizações para a construção de navios destinados à exportação, em sete meses, de abril a outubro, totalizaram 83 navios com 1.205.000 toneladas brutas. Os pedidos dados a estaleiros japoneses, inclusive os ainda não autorizados, excedem de dois milhões de toneladas brutas, das quais noventa por cento se destinam a armadores estrangeiros. (R.)

MARINHA

MATRÍCULA DE OFICIAIS SUBALTERNOS NO CURSO DE TÁTICA ANTI-SUBMARINOS

Iniciado no C.A.A.M.L. — Nova diretoria da Caixa de Construções de Casas — Delegação de poderes — Ecos da visita do "Bahia Thetis" — Em Dakar as novas corvetas — Gen. Canrobert P. da Costa — Admissão à Escola Naval

Foi iniciado no Centro de Adestramento "Almirante Marques Leão", o curso de tática anti-submarinos para oficial de quarto, tendo sido matriculados os seguintes segundos-tenentes: Luiz Carlos Solano Bacelar, Edney Damasceno Matora, Lauro de Oliveira, Castelo Branco, José Carlos de Almeida Azevedo, Antonio Luiz Sampaio Fernandes, Luiz Renato Dantas Machado, Aloisio Bastos Viana da Silva, José Paulo Machado Chagas e Lizé Costa.

Distintivo da Odontoclínica

O ministro assinou aviso aprovando o distintivo da Odontoclínica Central da Marinha.

Apresentações

Por diversos motivos apresentaram-se, ontem, à Diretoria do Pessoal os comandantes Antonio Gama e Silva, José Caetano de Magalhães Requião, José Felipe Figueira Martins, Afonso de Silveira Fragoso, Ricardo de Faria Braga e os tenentes José Mino, Rui Carvalho Cruz e Deogracio da Costa Ribeiro.

Atos do Ministro

O ministro Amorim do Vale assinou ontem os seguintes atos: promovendo na graduação de terceiro-sargento os marinheiros asilados Benjamin Lopes da Cunha, Sebastião Aprigio e Benedito João da Silva; concedendo sessenta dias de licença para tratamento de saúde ao suboficial Teodoro José Lopes.

Movimentação de Navios

Com destino ao pôrto de Paranaguá partiu de Santos o rebocador "Tritão" e o rebocador "Tridente" procedente deste pôrto chegou ao de Abrolhos.

Despacho com o Presidente da República

O ministro Amorim do Vale, acompanhado de seu ajudante de ordens, cap. ten. João Batista Pereira compareceu ontem ao palácio do Catete para despacho com o chefe do Govêrno.

Concurso de Admissão à Escola Naval

Foi prorrogado até o dia 16 do corrente, o período de inscrição para o concurso de admissão à Escola Naval.

Em Dakar as novas Corvetas

Segundo comunicação recebida no gabinete ministerial, suspenderam de Lisboa com destino a Dakar as corvetas "Ipiranga" e "Iguatemi", sob o comando, respectivamente, dos capitães de corvetas Ediguche Gomes Carneiro e Jorge da Cruz Soares.

Nova Diretoria da Caixa de Construções de Casas

Gama e Silva para exercer as funções

O ministro Amorim do Vale assinou ontem portaria designando os capitães de mar e guerra Antonio Gama e Silva para exercer as funções de diretor presidente da Caixa de Construções de Casas para o Pessoal do Ministério da Marinha; Francisco Xavier da Costa e o capitão de fragata graduado Joaquim das Chagas Moura para exercerem, as funções de membro do Conselho Consultivo da referida Caixa. Em consequência, ficaram dispensados os capitães de mar e guerra Francisco Xavier da Costa, de diretor-presidente; o graduado reformado Manoel da Costa Ramos de assistente técnico e o capitão de fragata graduado reformado Joaquim das Chagas Moura de diretor tesoureiro da Cx. de Construções.

Construção de Residências para o Pessoal

Foi assinado aviso delegando poderes ao capitão de corveta Celso de Almeida Prado para, na qualidade de representante da Marinha, assinar as escrituras de aquisição de terrenos situados no município de Vila Velha, Estado do Espírito Santo destinados à construção de residências de oficiais e pessoal subalterno da Escola de Aprendizes Marinheiros.

Decretos Assinados

O presidente da República assinou os seguintes decretos: promovendo ao pôsto de segundo-tenente o primeiro-sargento Eleutério Monteiro de Albuquerque e transferindo-o para a reserva remunerada; ao pôsto de segundo-tenente o suboficial fuzileiro reformado Manoel Rodrigues do Nascimento; tornando sem efeito a nomeação de David Saede Filho para exercer o cargo da classe E da carreira de escriturário, interinamente; aposentando o operário Juvencio Pereira da Silva; nomeando Lenice Vale para exercer, interinamente, o cargo da classe E da carreira de escriturário.

Exclusão por Má Conduta

Foram excluídos do serviço ativo da Armada, a bem da disciplina, por má conduta habitual, o marinheiro Luiz Bitencourt e o taifeiro Nelson Pascoal Vieira.

Ecos da Visita do Navio Escola "Bahia Thetis"

O chefe do Estado-Maior da Armada recebeu do adido naval junto a embaixada da Argentina no Brasil, comandante Lisandro J. Yanzi Oro, a seguinte carta: "Tenho a honra de me dirigir a v. exa. almirante Salalino Coelho, chefe do Estado-Maior da Armada, para lhe fazer chegar as expressões mais sinceras de agradecimento, em nome da Marinha a que pertenço e no meu próprio, pelas grandes atenções de que foi alvo o navio escola argentino "Bahia Thetis", em sua recente visita ao Rio de Janeiro.

Quero aqui deixar expressa a profunda satisfação que sentimos, pelo fato de se ter atingido e mesmo superado o objetivo principal da visita referida, que é estreitar cada vez mais os tradicionais vínculos de amizade sincera que unem nossas Marinhas.

A proveito também a oportunidade, para expressar na sua qualidade de Chefe do Estado-Maior da Armada, o meu reconhecimento àqueles que com todo o afeto e meticulosidade idealizaram e efetuaram o programa da recepção com que foram honrados os visitantes; nesse particular, deve ressaltar a atuação do 1.º Distrito Naval, com seu digno Chefe vice-almirante Carlos da Silva Carneiro, os subchefes do Estado-Maior o contra almirante Hugo de Moraes Pontes e o oficial de ligação capitão de corveta John Anderson Munro, que uma vez mais demonstrou suas extraordinárias qualidades pessoais que fazem merecedor dos maiores elogios, e por fim a Escola Naval, com o seu Diretor e Oficiais, que mostraram com as atenções uma grande camaradagem".

SÊDE CONTABILISTA — ÓTIMA PROFISSÃO

MATRICULAI-VOS NA
ESCOLA TÉCNICA DE COMÉRCIO CÂNDIDO MENDES
DA
ACADEMIA DE COMERCIO DO RIO DE JANEIRO
FUNDADA EM 1902
Reconhecida, oficialmente, pela Lei Federal n. 1.339, de 9 de Janeiro de 1905
PRAÇA 15 DE NOVEMBRO, 101
CURSO DE FÉRIAS
de preparo intensivo, ao EXAME DE ADMISSÃO AO COMERCIAL BASICO (Diploma de Auxiliar de escritório e de início do Técnico de Contabilidade)
As aulas de Português, Matemática, Geografia e História do Brasil — matérias do EXAME DE ADMISSÃO, em fins de dezembro (1.ª época) e fins de fevereiro (2.ª época) — estão sendo ministradas, diàriamente, das 8 às 11 e das 19 às 22 horas.
Mensalidade, data a data, Cr$ 100,00.
PRAÇA 15 DE NOVEMBRO, 101 — TELEFONE: 42-1797.
(53329)

GUERRA

IMPORTANTES OBRAS A SEREM INAUGURADAS PELA ZONA MILITAR CENTRO

Inspeciona o general Mendes de Moraes — Subchefia do E.M.E. — Finados — Aposentadoria de funcionário

De acôrdo com o programa traçado pelo comando da Zona Militar Centro, foram executadas várias obras objetivando assegurar maior confôrto à tropa no tocante às condições de seu aquartelamento e suprimento. Tais melhoramentos que serão solenemente inaugurados no próximo dia 5 do corrente, a partir das 8,30 horas, abrangem: No Setor de Subsistência — Fábrica de Massas Alimentícias, Fábrica de Sabão, Fábrica de Rações, Quartel da 2a. Cia. de Depósito de Subsistência, Pôsto de Gasolina e Garage, Oficinas de Carpintaria, Parque Avícola, Parque de Suinocultura, Parque de Caprinocultura, Parque de Apicultura, Parque de Material de Construção constituído de três olarias e postos de extração de areia e pedra, Parque Florestal e Cítrico, abrangendo quarenta e sete mil e quinhentos exemplares de diferentes variedades.

Além das obras e instalações acima, serão lançadas as pedras fundamentais dos quartéis do 2.º Grupo Aéreo 40 e do Entrepostos de Subsistência da 2a. R. M., aquele, na Fazenda de Barueri e êste, na praça Iguatemi Martins, em Santos, na área cedida pelo Ministério da Marinha, ao da Guerra. Para as solenidades em aprêço, foram convidadas as altas autoridades civis e militares. O comandante da Zona, general Olímpio Falconieri da Cunha, para o maior brilho das solenidades, acaba de organizar um vasto programa.

Visita aos Arsenais de Guerra e da Urca

O chefe do Departamento Técnico e Produção visitou, ontem, pela manhã, o Arsenal da Urca e o Arsenal de Guerra do Rio de Janeiro. Ambos os estabelecimentos fabris foram percorridos minuciosamente pelo visitante, que teve ocasião também de assistir à movimentação das oficinas no fabrico de peças destinadas à montagem de armas de guerra. O general Angelo Mendes de Moraes após participar do almoço que lhe foi oferecido ao deixar o Arsenal de Guerra do Rio, teve ocasião de manifestar ao seu diretor, general Otávio da Luz Pinto a boa impressão recebida da visita. O mesmo gesto teve ao se despedir para com o Arsenal da Urca.

Finados

Em homenagem à data, o ministro Lott declara que hoje, não haverá expediente, o Ministério da Guerra.

Aposentadoria de funcionário civil

Após haver prestado mais de 38 anos de serviços, acaba de ser aposentado no cargo de auxiliar de portaria do Ministério da Guerra o sr. Agenor Ubaldo dos Santos. Os seus chefes, colegas e companheiros de trabalho prestaram-lhe uma homenagem oferecendo-lhe uma lembrança. O velho serventuário cuja fôlha de bons serviços muito o recomenda, após agradecer foi abraçado por todos os presentes.

Uniforme do Dia

Foi marcado para o dia 4 do corrente o 5.º uniforme.

1.ª Sub-chefia do E. M. E.

Assumiu-a o general José Daudt Fabrício, recentemente nomeado.

BOLETIM DA DIRETORIA GERAL DO PESSOAL DO EXÉRCITO

GABINETE

Q.G. DO EXERCITO -- CAPITAL FEDERAL, 1.º DE NOVEMBRO DE 1955

BOLETIM INTERNO N.º 247

Para conhecimento desta Diretoria Geral, Diretorias subordinadas e devida execução, publico o seguinte:

Apresentação de Oficiais

Infantaria

Coronel José Moacyr de Salvo Castro, do Q S. G., por ter de responder pela D. P. A.

Coronel Evandro Conceição Del Corona, do E. G C.. F., por ter entrado em gôzo de férias relativas a 1954 e ir gozá-las parte em S. Paulo.

Majores João Antônio Coimbra da Trindade do 24.º B C., por ter vindo a capital federal em gôzo de dispensa; Humberto Molinaro, do Q E. M. A., por ter sido transferido da 1a. D. I., para a D. F. da D. G E. e se apresentar ao serviço; José Lopes de Oliveira, do 26.º B. C., por término de dispensa e regressar a sua Unidade; Osmarino Sampaio Niemeier, do E. G. C. F., por ter assumido a direção do E. G. C F.., por motivo de férias de seu diretor efetivo; João Luiz Figueiras, da D. G .P., por passar à disposição da Es. C. E. M. E., para fins de exames; Lui. Abner de Souza Moreira, do C. P. O. R. 10a, por se encontrar nesta capital em gôzo de férias; José Ribamar Leão e Silva, da D. G E., por ter regressado a 29 de outubro de 1955, a São Paulo, onde fôra de dispensa do serviço.

Capitães Cid Olivié Ferreira, do 9º R. I., por término do Curso da Es. A. O. e seguir destino; Nylson Pragana, da Es. A. O., por ter sido classificado no 19.º B. C. e continuar adido à Es. A. O., por estar em gôzo de férias, relativas a 1954, iniciadas em 24 de outubro de 1955; Luiz Guilherme de Freitas Coutinho, do D. C. Armamento, por ter sido classificado na Es. I. E.; José Francisco do Amaral Botelho, do 10.º R. I., por conclusão do Curso da Es. A. O., ter sido classificado no 13.º R. I. e entrar em trânsito; Dalton Costa Lima Vieira, da Es. A. O., por término de Curso da Es. A. O., entrar em férias e seguir destino; José Lopes de Araújo, do 1.º Btl. Front, por ter sido classificado no 1.º Btl. de Fronteira, entrado em trânsito, com permissão para gozar parte do trânsito em Guaratinguetá e seguir destino; Aluízio Carneiro da Rocha, do 3.º R. I., por ter terminado o Curso da Es. A. O, ter sido classificado no 3.º R. I. e entrado em trânsito; Arthur Napoleão Teixeira, da D. Arm., por término do Curso da Es. A. O., ter sido nomeado Ajudante de Ordens do general Jair Dantas Ribeiro e assumiu as funções

2.º tenente Abel Jair do Rêgo Monteiro, do 2.º B. I. B., por ter sido classificado no 2.º B. I. B., entrado em trânsito e gozá-lo nesta capital.

Cavalaria

Tenente-coronel Enéas Marques dos Santos Sobrinho, da Es. C. E. M. E., por haver regressado do E. de Mato Grosso, aonde fôra a serviço.

Majores Nilzo Cracél, do D. G. P., por ter do passar à disposição do E. M. E., para fins de exame de Admissão à Es. C. E. M. E.; José Pedro Martins Gomes, do 14.º R. C., por ter vindo representar a Z. M. S., no campeonato Mundial de Cavalo D'Armas; Denizart Soares de Oliveira, da D. Prov. Animal, por ter passado à disposição do E. M. E., para fins de exame à Esc. C. M. E. e ter sustado o gôzo de licença prêmio, em que encontrava; João Severiano da Fonseca Hermes Netto, da Dir. Prov. Animal, por ter passado à disposição do E. M. E., para fins de exames na Esc. C .E. M. E.; Francisco Janone Neto, do Q G../4a. D. C., por ter vindo de C. Grande, com 8 dias de dispensa do serviço.

Capitães Haeckel Fontella Lopes, do 2.º R. C., por ter vindo de S. Borja com 8 dias de dispensa do serviço; Lario Lopes Serrano, do R. Rec. Mec., por desistir do restante do trânsito e passar à disposição do E. M. E., a fim de prestar exame à Es. C .E. M. E.; Aridio Ferna des Martins Júnior, do 3.º B. C. C., por conclusão da Es. A. O., ter sido classificado no 3.º B. C. C. e apresentar-se ao 3.º B. C. C.; Ricardo Murilio Rocha de Mello, do 1.º R. C. M., por ter vindo a esta capital em gôzo de férias; Carlos Alberto Fragoso Senra, do 1.º B. C. C., por haver sido exonerado das funções de Ajudante de Ordens do general F. Gil Castello Branco, ter sido classificado ficar aguardando avião da F. A. B., a fim seguir destino; Omar do Prado Lima, do 7.º R. C., por ficar aguardando transporte da F.A. B.; Wilson Lopes Cantão, da Es. A. O, por ter sido classificado no 12.º R. C. e seguir destino: Delmar Jayme de Carvalho, do E. M. E., por ficar adido à D. G. P., como Ajudante de Ordens do general João Valdetaro; Domingos Fragomeni, do 1.º B. C. C., por ter sido classificado no 1.º B. C. C.;

91.ºs tenentes Alexandre Sérgio Puchalski, do 8.º Pel. Rep. Auto, por seguir dia 3 de novembro de 955, para Pôrto Alegre, a fim de gozar o restante da licença especial: Emanuel Tacito Teixeira, do 2.º R. Rec. Mec., por ter vindo a esta Guarnição com 8 dias de dispensa; Geraldo Josino Pimentel de Oliveira, do C. P. O. R./Rio, por ter sido desligado e seguir destino para sua nova Unidade.

2.º tenente José Delage, do R. R. Mec., por ter sido classificado na D. G. Remonta e ter sido desligado do R. Rec. Mec., onde se achava adido.

Artilharia

Tenentes-coronéis Evandro Cancio Alves de Castilho, do Q G., da A D/3, por ter sido retificada a sua classificação do 8.º R. A. M. 75 para o Q G da A. D/3 e por ter sido julgado apto, em inspeção de saúde em 26 de outubro de 955 e ter na mesma data entrado em férias, relativas a 1955; Jefferson Cardim de Alencar Osório, do 6.º R. A. A. Reb, por ter sido classificado no 6.º R. Auto Reb e entrado em gôzo de férias, contar de 28 de outubro de 1955; Francisco de Mattos Júnior, da Es. C. E. M. E., por haver regressado de Mato Grosso.

Majores Fernando Guimarães Cerqueira Lima, adido à D. G .P., por passar à disposição do E. M. E., para fins de concurso à Es. C. E. M. E.; Orlando Dias da Costa, do R. Es. A. por passar à disposição do E. M. E., por motivo de exame; Pedro Magessi Susine Ribeiro, do R. Es. A., por passar à disposição do E. M. E., para fins de exame; L Luiz Felipe Augusto Borges, do Gab. Mil. da Pres. da República, por deixar as funções no Gab. Militar da Pres. da Rep. continuando como Assistente Secretário do general Bina Machado.

Capitães Alvaro Alfredo Alvarenga Ely, da D. G .P., por ter sido desligado da 1. A. Cos. A. A. Aé., onde servirá como Ajudante de Ordens do general de Divisão Alcides Gonçalves Etchegoyen; Alney Huet da Silva Regadas, do 3.º R. O., 105, por término da Es. A. O., ter sido classificado no 3.º R. O. 105, e entrado em trânsito; Manoel Theophilo Gaspar de Oliveira Netto do 10.º G A. 75 T., por término do Curso da Es. A. O., ter sido classificado no 10.º G. A. 75 T. e seguir destino, a 2 de novembro de 1955; Brigido Montarroyos Leite, do R. Es. A, por término do Curso da Es. A. O., ter sido classificado no R. Es. A., e apresentar-se à sua Unidade Adalberto Gomes Macedo, do 2.º G. Can. Au, AAé. por término do Curso da Es. A. O., ter sido desligado, entrado em trânsito, classificado no 2.º G Can. Au. A. Aé. e seguir destino; Renato da Costa Braga, do 1.º G. O. 155 desligado por término do Curso da Es. A. O, transferido para o 1.º G. O. 155, desligado da Es. A. O., e recolher-se a sua Unidade; Luiz Barbosa Wolf, do 3.º R. A. 75 Mon. por término de curso da Es. A. O., ter sido classificado no Q. O. e ter entrado em trânsito e seguir destino; Osmany Maciel Pilar, da Es. A. O., por término de curso da Es. A. O. ter sido classificado no F. C. e 3.º G. A. C. e recolher-se.

1.º tenente Antônio Carlos de Araújo, do Nu D. Aé. T., por ter sido classificado na Cia. M. Mnt. Mat. Bélico, do Nu. D. Aé. T.

2.º tenente Euclydes da Silva Chinali, do 3.º R. A. 75 Mon., por entrar em gôzo de 7 dias de dispensa do serviço.

Engenharia

Major Júlio Murilo Ross, da D. G P.., por seguir para os EE. UU. a serviço do 1.º Grupt. de Engenharia.

Capitães Ivo Lopes Ferreira, do 6.º B. Eng., por conclusão do curcado no 6.º B. E. e ter entrado em férias; José Martins de Souza Brasil, do 2.º Btl. Fv., por término do curso da Es. A. O. ter sido classificado no 2.º Btl. Fv. e entrar em férias, relativas a 1954; Adalberto Vieira de Souza, do 3.º Btl. Rd., por ter sido classificado no 3.º B. Rdv., ter sido desligado da Es. A. O. e entrar em trânsito.

1.º tenente Luís Carlos Cochiar, do 3.º Btl. Rdv., por ter que seguir para S. Luiz Gonzaga, onde gozará o restante das férias.

2.ºs tenentes Miguel Teixeira de Carvalho, da 1a. Cia. Com., por ter sido classificado na 3a. Cia. Dep. Mat. Eng., ter sido desligado da 1a. Cia. Com. e entrado em trânsito; Ary Ramalho Pessoa, do 1.º Grupt., Eng., por ter sido transferido e seguir para J. Pessoa, a fim de passar o trânsito.

Intendência

Major Raymundo Franklin, do E. R. F/6a. R. M., por ter vindo de Salvador em gôzo do período de férias, relativas ao ano de 1954.

Capitão José Alfredo Lima, do de Fortaleza, por ter sido desligado de adido ao Grupamento Leste da A. Cos. la. R. M. e seguir destino, desistindo do trânsito; Normando de Mesquita, do E. R. S./6, por ter vindo de Salvador em gôzo de férias.

Saúde

Médicos: major méd. dr. Gilseno Nunes Ribeiro Júnior, do Nu. D. Aé. T., por ter que passar à disposição da Es. C. M. E., dia 1.º; novembro de 1955.

Capitães méd. dr. José Lourenço Fontenelle Moreira, do C. P. O. R. de Recife, por ter de regressar à sua guarnição; Aurco Hora Britto, do 28.º B. C. por ter vindo a esta capital em gôzo de férias.

Especialista de Saúde: 2.º tenente QAO Renato Soares Bahia, do H. Gu. Florianópolis, por ter de recolher-se à sua nova Unidade.

Movimentação

Infantaria

Nomeação: Por interêsse próprio: Instrutor do Centro de Instrução Especializada Aeroterrestre, para os anos letivos de 1956 e 1957, o capitão Maurillo Ernani Ferreira Nunes.

Cavalaria

Exoneração: Das funções de professor em caráter provisório, da Academia Militar das Agulhas Negras, o capitão Gilson de Castro Corrêa e Sá.

Retificação e Classificação — Por necessidade do serviço: H. Gu. Bagé, o 2.º tenente QAO, Otalis Cardona Montardo, adido ao 14.º R.C. e não 6a. D. R./26a. C. R., conforme fêz publico o B. I. de 21 de outubro de 955, desta Diretoria Geral.

Intendência

Recondução -- Por necessidade do serviço: As funções de Auxiliar de Instrutor do C. P. O. R. de São Paulo, até o fim do ano letivo de 1956, o 1.º tenente Aristides Vicente Ferreira.

Desligamento

Desta D. G. P. 1.º tenente de guir destino, o ten. cel. de Infantaria Augusto José Presgrave.

Desta D. G. P., capitão de Infantaria Arnaldo de Azeredo Silveira, por ter cessado o motivo de sua adição.

Desta D. G P.., 1.º tenente de Cavalaria Rogério Bastos de Oliveira, por ter cessado o motivo de sua adição.

Permissão;;

Desta D. G P.., 1.º tenente de Cavalaria, do QAO. Geraldo Josino Pimentel de Oliveira, por ter sido transferido para o C. P. O. R./R. de Janeiro.

Desta D. G. P., tenente-coronel de Infantaria Augusto José Presgrave, por ter seguido destino, e capitães de Engenharia Mário Rogério Gama e Walter Félix Cardoso, nomeados instrutores da Escola de Comunicações.

Adição

A esta Diretoria Geral do Pessoal: Para efeito de alterações e vencimentos, major de Infantaria Domingos Ventura Pinto Júnior.

para efeito de vencimentos e alterações, a contar de 31.10.55, o capitão de Artilharia Alvaro Alfredo Alvarenga Ely.

a partir de 31.10.55, o capitão de Cavalaria Delmar Jayme de Carvalho, Ajudante de Ordens do general de Divisão João Valdetaro de Amorim Mello;

durante a licença obtida para tratamento de sua espôsa, a partir de 25.10.55, o 1.º tenente Veterinário Carlos Alberto Brasil Barbosa, (Reproduzido, por haver saído com omissões no B. I. n. 244, de 28.X.55.

Inclusão

No estado efetivo desta D. G. P. e designo para servirem:

na S4/3a. Subdivisão de Promoções, 1.º tenente de Infantaria, do QAO, Francisco de Paiva Torres, que fica considerado não apresentado.

D. P. A., 2.º tenente do QAO de Artilharia Leduino Mello Filho.

na S3/D1 - D. P. A. 2.º tenente do QAO, Artilharia, Sebastião Shalte de Oliveira Henrique.

Alteração de funções

Por ter se apresentado pronto para o serviço, assumiu as funções de chefe da S1-D1-DPS, o major médico dr. Lincoln da Silveira Coyano ficando dispensado de responder pela mesma o 1.º; tenente do QAO Inf. Alcides Pinheiro da Silva Flôres, tudo a partir de 26 do corrente.

Dispensa do serviço

Concedo 10 dias, para desconto em férias, de 1955, a contar de 28 de outubro de 1955, ao 1.º tenente de Artilharia Arnaldo Dias de Carvalho, do 7.º G. A. C. C. M.

Apresentação de Apirante à Oficial

Artilharia

Marco Aurélio de Paula Valle, do 3.º R. A. M. 75, por entrar em gôzo de oito dias de dispensa; Rodrigo Octávio Cezar Jordão Ramos, da 6a. R. A. 75 Aé., por término de dispensa e seguir destino.

Engenharia

Octávio Agueda, da 5a. Cia. Com. por ter vindo de gozar 8 dias de dispensa do serviço concedido como recompensa.

Nunes Ribeiro Júnior, do Nu. D. Aé.

Para passar parte do trânsito: — Em Agulhas Negras, ao Aspirante à Oficial de Engenharia Luiz de Almeida Vieira classificado no 1.º Grupamento de Engenharia.

JUSTIÇA MILITAR

Julgamentos no Superior Tribunal Militar

O Superior Tribunal Militar confirmou as sentenças absolutorias dos soldados Benedito Antero Lopes, José Araújo de Barros, Waldemar da Costa, Acil Alves José Florentino dos Santos, João Lopes, Sebastião Barbosa de Oliveira, Alberto Milanello Filho, José Tomé de Melo, Felicio Sacomano, Moacyr Bezerra da Silva, Edenisio Rodrigues Alves, Mário Kazo Suminoto, Leomiro Rigoni, Benjamim Firmiano da França, Lazaro Pinto Loriano, de São Paulo; de Joaquim Jacynto Coelho, de Minas Gerais; de Raimundo Nonato Pereira, Antonio Julião de Campos Jocio de Souza Bastos Junior, Antonio Cesári, todos de Mato Grosso; de Ananias Francisco Oliveira, Antonio Nunes Barreto, ambos da Bahia; de Sebastião Siqueira, Antonio Barbosa Intino, Hugo Simões Heleno Firmino de Lima, Antonio Ribeiro, todos desta capital; de Manoel Rui Dias, do R. G. do Sul; deu provimento à apelação da defesa para absolver os soldados Francisco Ivo da Silva, Alberto Ferreira da Rocha, Antonio Euclides David, Pedro Gonçalves, Rubens da Costa, todos desta capital; de Flodoardo Borges, Darcy Barcellos, Vilibaldo da Silva, Florencio da Silva, José Jairo de Oliveira, todos do R. G. do Sul; de Marcelo Antonio Cavalcanti, de Pernambuco; Etevaldo Clementino Leite, Jorvino Sarat, ambos de Mato Grosso; confirmou as sentenças condenatórias de José Marcelino da Silva, de Pernambuco; de Ilton Raymundo de Souza, Manoel Alexandre de Azevedo, Miguel Luiz da Silva, todos desta capital.

Julgamento de "habeas-corpus"

O Superior Tribunal Militar concedeu "habeas-corpus" ao soldado Narciso Vieira Luz da 3a. Bateria de Obuzes de Costa, em São Paulo, a fim de ser licenciado do Exército, por conclusão de tempo; julgou prejudicado o "habesas-corpus" de Julio José da Silva, tenente, de São Paulo, por já ter sido pôsto em liberdade.

Entrada de processos

Em grau de apelação da promotoria e da defesa, deram entrada, ontem, no Superior Tribunal Militar, os processos de deserção e insubmissão dos réus Nilson Rocha, Pedro Alves de Miranda, ambos de Curitiba; de Walcek Nunes Coelho, de São Paulo; de Diolindo Girelli, Paulo Xavier, ambos desta capital.

MUITO SE FUMA NA FRANÇA

PARIS, 1 — Cêrca de 19 bilhões de francos foram gastos na França metropolitana para a compra de cigarros, charutos, fumos e fósforos, durante o mês de setembro passado, contra 17,9 bilhões em setembro de 1954, ou seja, um aumento de 5,6 % dum ano para outro.

Essas cifras, que são publicadas pela direção do SEITA (Serviço de Exploração Industrial dos Tabacos e Fósforos), elevam a 164 bilhões o montante das vendas, durante os nove primeiros meses do ano, contra 159,3 bilhões para o período correspondente de 1954, ou seja, um aumento de cêrca de 3%.

Em total, os franceses fumaram em setembro: 3 bilhões 270 milhões de cigarros, 8,4 milhões de charutos, 18,4 milhões de "cigarrilhos", 1.405 toneladas de tabacos "scaferlatis". Demais, mascaram, ou tomaram rapé, 93 toneladas de tabacos.

Em quantidade, o consumo total aumentou de 25% com relação a 1949. (F. P.)

AVIAÇÃO

O ROTARY CLUB HOMENAGEIA A AVIAÇÃO — Por ocasião do transcurso da "Semana da Asa", como nos anos anteriores o Rotary Club do Brasil prestou homenagem à aviação brasileira, realizando um almôço de confraternização, que reuniu expressivas figuras da aeronáutica civil e militar. No decurso da solenidade, saudando o brigadeiro Eduardo Gomes, ministro da Aeronáutica e as demais patentes presentes, o eng. Carlos Brandão de Oliveira, em nome do Rotary Club pronunciou rápida oração, exaltando a figura de Santos-Dumont, "aquêle que, concretizando o sonho de Ícaro, permitiu ao mundo êsse surto formidável de progresso que possibilitou, com o encurtamento das distâncias, uma maior aproximação e um mais perfeito entendimento entre os povos, um dos objetivos rotarianos". Agradecendo a homenagem, falou, representando o ministro da Aeronáutica, o brigadeiro Ajalmar Vieira Mascarenhas, que em sua oração salientou o sentido das comemorações da Semana da Asa, "que ensejam maior aproximação com o povo, com a mocidade, os jovens no limiar da orientação profissional, todos os que se interessam pelo progresso de nossa aeronáutica". No flagrante, o brigadeiro Eduardo Gomes, tendo à sua esquerda o presidente do Rotary, sr. Ildefonso Lardosa e à sua direita o brigadeiro Armando Trompowsky; e o major brigadeiro Ajalmar Mascarenhas quando agradecia a homenagem.

VISTORIAS DE AERONAVES ÊSTE MÊS NA 5.ª ZONA AÉREA

A Diretoria do Material da Aeronáutica promoverá durante o mês de novembro entrante a vistoria de aeronaves civis subordinadas à jurisdição da 5a. Zona Aérea. Essas vistorias serão realizadas de acôrdo com o seguinte programa:

dia 3 — concentração em Santa Vitória do Palmar, Jaguarão e Canôas, aeronaves registradas em Santa Vitória do Palmar, Jaguarão e Canôas;

dia 4 — concentração em Rio Grande e Canôas, aeronaves registradas em Rio Grande e Canôas;

dia 7 — concentração em Araranguá, Tubarão e Florianópolis, aeronaves registradas em Araranguá, Tubarão e Florianópolis;

dia 8 — concentração em Blumenau, aeronaves registradas em Blumenau;

dia 9 — concentração em Joinvile, aeronaves registradas em Joinvile;

dia 10 — concentração em Lajes, aeronaves registradas em Lajes;

dia 14 — concentração em Caxias do Sul e São Leopoldo, aeronaves registradas em Caxias do Sul e São Leopoldo;

dia 16 — concentração em Bento Gonçalves, aeronaves registradas em Bento Gonçalves;

dia 14 — concentração em Caxias do Sul, aeronaves registradas em Vacaria e Aparados da Serra;

dia 16 — concentração em Bento Gonçalves, aeronaves registradas em Garibaldi;

dia 17 — concentração em Passo Fundo, aeronaves registradas em Passo Fundo, Erechim, Carazinho e Chapecó;

dia 18 — concentração em Cruz Alta, aeronaves registradas em Cruz Alta, J. de Castilhos e Tupanciretã;

dia 21 — concentração em Santa Maria, aeronaves registradas em Santa Maria, Santiago, São Gabriel e Rosário do Sul;

dia 23 — concentração em Santo Angelo, aeronaves registradas em Santo Angelo;

dia 24 — concentração em São Borja, aeronaves registradas em São Borja, Itaqui e São Luiz Gonzaga;

dia 25 — concentração em Uruguaiana, aeronaves registradas em Uruguaiana;

dia 25 — concentração em Alegrete, aeronaves registradas em Alegrete;

dia 21 — concentração em Cachoeira do Sul, aeronaves registradas em Cachoeira do Sul, Caçapava, Rio Pardo e Santa Cruz do Sul;

dia 23 — concentração em Livramento, aeronaves registradas em Livramento;

dia 24 — concentração em Bagé, aeronaves registradas em Bagé e D. Pedrito;

dia 25 — concentração em Pelotas, aeronaves registradas em Pelotas;

dia 7 — concentração em Canôas, aviões sediados em Canôas;

dia 28 — concentração em Alto Taquari, aeronaves registradas em Alto Taquari;

dia 29 — concentração em Novo Hamburgo - aeronaves registradas em Novo Hamburgo.

Fora das datas previstas neste roteiro, sòmente poderão ser vistoriadas as aeronaves as quintas-feiras no Núcleo de Parque de Aeronáutica de Pôrto Alegre.

LEI DOS DOIS TERÇOS na aviação comercial

O ministro Eduardo Gomes dirigiu o seguinte aviso ao brigadeiro Raymundo V. Aboim diretor-geral da Aeronáutica Civil: "Tendo em vista o processo GM 0307/55, que, por considerar que os aeromoços e comissários de bordo das aeronaves, não sendo aeronautas, não estão abrangidos pela regra do art. 147 do Código do Ar, como se conclui da sua necessária concatenação com o art. 171 e com a própria denominação do capítulo de que aquêle é parte, declaro a V. Excia. para os devidos fins, revogado o Aviso nº. 43-82, de 7 de junho de 1950, devendo aplicar-se, no caso, a lei geral de nacionalização do trabalho, isto é, só sendo de admitir nessas ou semelhantes funções e em cada emprêsa, o máximo de um têrço de estrangeiros."

CARTEIRA HIPOTECÁRIA E IMOBILIÁRIA

Na última assembléia do Clube de Aeronáutica, foi escolhida a diretoria da "Carteira Hipotecária e Imobiliária", por unanimidade, assim composta: presidente, brigadeiro Benjamin Ferreira Bastos; secretário, brigadeiro Ubaldo Tavares Faria e tesoureiro major int. Ignavio Lavigne Alberna.

Assim as inscrições poderão ser feitas em livro próprio na sede da Carteira (na secretaria do Clube); pelo Correio ou Telegrafo e por ofício do Representante da Unidade.

A fim de que as inscrições sejam tornadas efetivas deverão efetuar o pagamento da taxa de (Jóia), Cr$ 250,00 no ato da inscrição e averbar a mensalidade Cr$ 25,00.

TRANSFERÊNCIA DE OFICIAIS DA FAB

O brigadeiro Reinaldo de Carvalho Filho diretor-geral do Pessoal da Aeronáutica transferiu para as unidades e estabelecimentos abaixo, os seguintes oficiais:

para a Diretoria do Material: cap. av. Rubens Mesquita da Silva, do Q. G. 2a. Z. A.;

para a Base Aérea de Belém: 1.º ten. I.G. Rivaldo José Glasner da B. A. Recife;

para a Base Aérea de Salvador: 1.º ten. av. José Luiz de Mello Fortes, do I/10.º G. Av. e 2.- ten. av. Wilson Pedro Azzi, da E. Aer.; para a Base Aérea de São Paulo: 1.º ten. av. Victor Kairuz, da B. A. S. Cruz; para a Base Aérea de Belém: 2.º ten. av. Boris J. Ditcheffe, da B. A. S. Paulo; para o Comando de Transporte Aéreo: cap. av. Celso Vinicius de Araujo Pinto, do I/7.º G. Av.; para a Base Aérea de Santa Cruz: 1.- ten. av. Walter de Souza Guimarães, do I/4.º G. Av.; para a Escola Preparatória de Cadetes do Ar: 1.- ten. av. Tirso Mattos de Melo, do II/5.º G. Av.; para o II/5.º Grupo de Aviação: caps. avs. Antonio Carlos Azevedo da Rocha Paranhos e Pompeu Marques Perez e 1º. tens. avs. Silvino Domingos Piccoli e Antonio Chagas da Silva, todos do I/14.º B. Av.; cap. av. Odoni de Almeida Ramos, 1.º ten. av. Aurelino Augusto Leal Ferreira, e 2ºs. tens. avs. Pedro Paulo Ferraro Maia, Paulo de Tarso Albuquerque de Araujo, José Carlos Candido Gomes, Arthur Soares de Almeida e Francisco Borges dos Santos Silva, todos do 1.º G. Av. de Caça.

AVISO AOS AVIADORES

Através do aviso nº. 212, expedido ontem a tarde a Diretoria de Rotas Aéreas divulgou as seguintes informações:

ALTAMIRA: — Rádio-farol prefixo PVK, freqüência de 1.708 quilociclos em funcionamento, com horário a pedido;

NATAL: — Farol rotativo e luzes de obstáculo inoperantes;

RIO DE JANEIRO: — Área compreendida entre a Ilha Redonda e a Ilha do Pai, numa profundidade de 16.000 metros, a partir da linha do litoral, perigosa até a altitude de 2.500 metros, no próximo dia 4, das 16 às 19 horas Z.

Reembolsável Central de Intendência

O chefe do Reembolsável Central de Intendência da Aeronáutica divulgou ontem que os consumidores inscritos para o consumo de carne verde, que a reforma de assinaturas para o mês corrente, será feita até o dia 7.

DIRETORIA DE AERONÁUTICA CIVIL

PILOTOS MULTADOS — REQUERIMENTOS DESPACHADOS — CHAMADOS POR EDITAL

O brigadeiro Raymundo Vasconcelos de Aboim diretor-geral de Aeronáutica Civil indeferiu o requerimento em que William Garret Wislow solicitou levantamento de interdição da aeronave de sua propriedade, de matrícula norte-americana N-41492 e sua consequente utilização, pessoalmente pelo requerente, durante o período em que aguarda decisão sôbre recurso apresentado ao Ministério da Fazenda para a legalização da mesma no Brasil.

Exarou despacho impondo as seguintes penalidades: ao pilôto José Dié Margalho Viegas multa de Cr$ 3.000,00, visto ter em 7.3.55, com a aeronave "PP-FEM", infringido regras gerais de circulação aérea, ao cortar a proa da aeronave "PP-ANM", provocando sua arremetida, com a agravante de estar a aeronave "PP-FEM" com vistoria vencida; multa de Cr$ 5.000,00 à "Real" visto ter em 15.7.55, permitido a utilização da aeronave "PP-AVR", de sua propriedade com excesso de passageiros; multa de Cr$ 1.000,00 ao pilôto Orlando Ferreira de Castro, visto ter em 15.7.55, infringido os limites constantes dos documentos da aeronave "PP-AVR", de propriedade da REAL, conduzindo excesso de passageiros.

O diretor geral da DAC baixou editais, intimando a comprovarem o pagamento de multas que lhe foram impostas, as seguintes pessoas: Armando Azevedo de Andrade, residente à rua Carolina do Sul, 51, em São Paulo, Estado de São Paulo; Newton Varella, residente em São Francisco do Sul, Estado de Santa Catarina e Florival Campos Alves, residente no Hotel Central, à rua Duque de Caxias, 136, em Pirassununga, Estado de São Paulo.

Desastre em Balbôa

BALBOA . Zona do Canal do Panamá, 2 (F.P.) — Um avião patrulha da marinha americana caiu ontem ao decolar do aerodromo de Colo-solo.

Os oito membros da tripulação pereceram.

QUITAÇÃO COM O IMPÔSTO DE RENDA

A Subdiretoria de Finanças da Aeronáutica solicita aos oficiais abaixo relacionados que apresentem, com a possível brevidade, o documento de quitação com o Impôsto de Renda a que se refere o artigo 63 da Lei nº. 2.354/54:

Brigadeiro Guilherme Aluísio Teles Ribeiro, tens. cels. Francisco Xavier de Paula Barros, Jerônimo de Paula, Marcilio Gibson Jacques, Oromar de Oliveira Braga, Theotonio Narciso da Cruz, Wilson Freire Carvalhal e Wilson Nunes de Carvalho; — majores Carlos S. da Gama Chevalier, Edmundo Carlos Pinto, Emilio José Pereira, Feliciano Soares de Mendonça, João Fleury de Amorim Curado, Jovelino Marques de Assunção, Luiz Walter Almeida Leite, Max Vieira Rezende, Nilson de Freitas Rodrigues, Oscar Schimidt, Oswaldo Alves de Siqueira, Thiago Guedes Alcoforado, Pedro Monteiro e Walter Matos.

Espeso nevoeiro cobre a Grã-Bretanha

LONDRES, 1 (R.) — Espêsso nevoeiro cobriu a Grã-Bretanha, hoje, paralizando o tráfego aéreo e a navegação costeira. O aeroporto de Londres está hoje sem movimento. Os trens correm com grande atrazo em todo o país, achando-se paralizada a navegação no Tamisa e ao longo de partes da costa Meridional.

A INVASÃO PACÍFICA DOS "VISCONT"

Por WILLIAM COURTENAY, do BNS.

LONDRES — Um fluxo constante e crescente de aviões comerciais britânicos está agora rumando para o oeste, com destino às companhias de aviação e emprêsas particulares em todo Canadá e Estados Unidos.

Nas rotas sôbre o Atlântico e através da Europa, Africa Asia, e nos vôos de entrega a regiões tão distantes quanto a Austrália, os caminhos estão sendo gradualmente preenchidos por êste grande tráfego. Atualmente, firmas como a "De Havilland", que vendeu 500 "Dove", avião comercial de tipo pequeno e a "Vickers", cuja venda de "Viscounts" de 44 lugares montou em perto de 300, mantém um número de pilotos sòmente para êste trabalho de entrega e de transporte.

Foi em um dêsses aviões de linha "Viscount" que a "Vickers-Armstrong", de Hurn, próximo de Bournemouth, enviaria a Montreal, que tive o privilégio de voar recentemente para o Canadá, a convite da "Trans-Canada Air Lines". Esta companhia pioneira de aviação canadense foi a primeira e encomendar no estrangeiro cêrca de 30 aviões "Viscount" do pós-guerra que, com seus possantes motores "Rolls-Royce" (Dart) foi o primeiro avião de linha do mundo impulsionado a turbo-hélice. Com acomodação para 44 ou 48 passageiros e velocidade de cruzeiro de 520 kms. H. a 7.620 pés, êste avião se lança ràpidamente nos mercados mundiais.

Voando como observador entre a tripulação, experimentei a agradável sensação de ser o único passageiro no bem mobiliado recinto do "Viscount" no vôo via Prestwick, Escócia, Irlanda, Groenlândia e Lavrador, até Montreal.

Existe uma grande diferença entre voar no senhorial avião de linha de 70 lugares com um raio de ação de 4.800 quilômetros sôbre o Atlântico, e fazer um vôo de entrega em um avião comercial de tamanho médio da Classe "Viscount". O primeiro transpõe o oceano com botas de sete léguas, desde o aeroporto de Londres à Terra Nopa ou da Irlanda à Montreal. Sua nacele é muito espaçosa, e acomoda pilotos, navegadores, rádio-operadores e ainda um painel para o mecânico de bordo. O "Viscount" é desenhado para rotas mais curtas, de 1.600 quilômetros ou menores. Não precisa desta elaboração tôda e não a possue. Sua nacele é projetada para dois pilôtos e um rádio operador. Mas quando se trata de um vôo de entrega através do Atlântico lhes são adaptados instrumentos adicionais de navegação e leva uma tripulação dupla. Tais inovações apresentam à tripulação problemas especiais de trabalho em espaço mais restrito.

Esta rota com diversas etapas, que é a rota padrão de entrega dêstes aviões comerciais para o Canadá e Estados Unidos, foi assim percorrida: Aeroporto de Hum a Prestwick 322 milhas náuticas, Prestwick a Keflavick, Irlanda 763 milhas náuticas, Keflavick à Base Aérea de Narsarssuak, Groenlândia 760 milhas náuticas, Groenlândia à Baia de Ganso, Lavrador 669 milhas náuticas, Lavrador ao Aeroporto de Dorval, Montreal 725 milhas náuticas, num total de 3.239 milhas náuticas.

Com uma velocidade de cruzeiro de cêrca de 325 milhas por hora, nenhuma das viagens exigiu mais de 3 ou 3 horas e meia, mesmo contra fortes ventos de prôa. A viagem, que durou no todo 26 horas, correu sem incidentes.

O avião que se destinava à "Trans-Canada Air Lines" foi o último a ser entregue êste ano; a entrega dos restantes será reiniciada em fevereiro do próximo ano. Entrementes, outros pedidos serão atendidos.

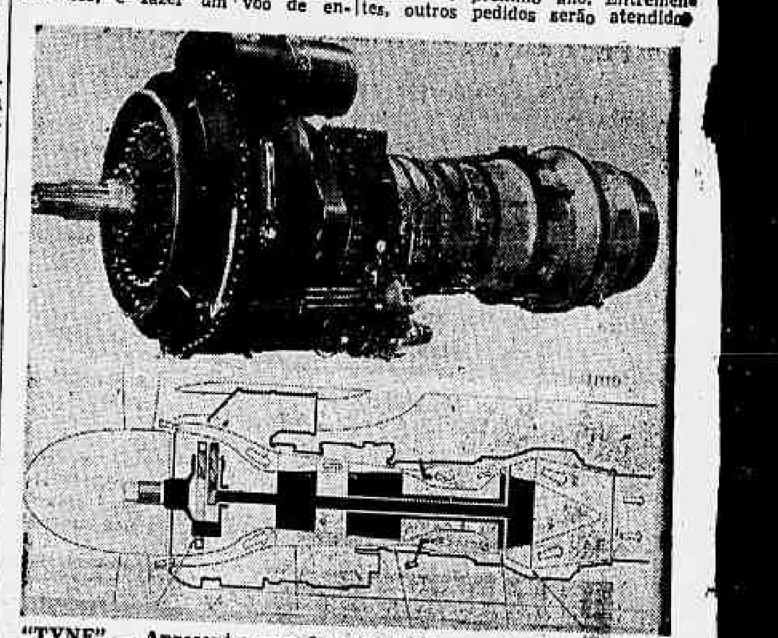

"TYNE" — Apresentamos pela primeira vez na América o novo motor da "Rolls Royce" — R.B. 109 — denominado "TYNE" para avies turbo-hélice. A fábrica denominou com êsse nome como vem fazendo com os antecessores que ostentam um nome de um rio da Inglaterra. Dos "Dart" passaram para êsse novo tipo que dá um equivalente em H.P. de 4.470; tem um consumo muito menor que seu predecessor (40%). O sistema de "desgelo" foi aprovado para as hélices e o contrôle é feito por uma simples maneta. Êsse novo é o resultado de 12 anos de experiências e pesa sòmente 1.880 libras. Ao alto vê-se o "Tyne" e em baixo um diagrama cujas setas da esquerda para a direita indicam: a engrenagem redutora da hélice; o compressor de baixa pressão, o compressor de alta pressão, a turbina de alta pressão e a turbina de baixa pressão.

Nova rota

LA PAZ, 1 (F.P.) — Realizando satisfatòriamente o vôo experimental projetado na diagonal aérea Colômbia-Bolívia chegou o avião "Santines" do Lloyd Aereo Colombiano, que teve cordial acolhida.

Esse vôo demonstra as possibilidades de exploração de nova rota comercial no Continente, representada pela linha reta Bogotá-Santa Cruz, combinada com vôos de linhas argentina, brasileira, paraguaia e uruguaia, para Buenos Aires Assunção, Montevideo e Rio de Janeiro.

Aviões "Canberra" para o Perú

LONDRES, 1 (R.) — O govêrno peruano deu encomenda de oito aviões de bombardeio a jato "Canberra", segundo anunciou a "English Electric".

Os aviões serão do último modelo, sendo o Perú a primeira nação estrangeira a encomendá-los.

Aviões "Canberra" de modelos menos recentes foram adquiridos por cinco nações, inclusive duas sul-americanas.

"BOITE-SHOW', SÁBADO no Clube de Aeronáutica

O Departamento Recreativo do Clube de Aeronáutica promoverá, no próximo sábado, dia 5, mas uma "boite-show".

Será apresentado ao quadro social do Clube, astros e estrelas do "vídeo" e da radiofonia nacional.

Os convites poderão ser solicitados pelos associados, diàriamente à Secretaria do Clube durante o expediente.

Aeroportos homologados e abertos ao tráfego aéreo

Foram homologados e abertos ao tráfego aéreo público os aeroportos abaixo:

Matis Cardoso, no Estado de Minas Gerais, para aeronaves do tipo "C-45"; Maceió, no Estado de Alagoas, para aeronaves do tipo "L-49"; Caravelas, no Estado da Bahia, para aeronaves do tipo "L-49".

CASA DO JORNALEIRO EM LIMA

LIMA, 1. Foi colocada a pedra fundamental da "Casa do Vendedor de Jornais", destinada à assistência social e educação do "canillita" (jornaleiro), em ato presidido pelo ministro de Saúde Pública e Assistência Social, Jorge de la Romana. O edifício fo iplanejado e financiado pela Junta de Assistência aos Vendedores de Jornais, Revistas e Loterias, presidida pelo dr. Alejandro Miro Quesada, do jornal "El Comercio". (U.P.)

O REPRESENTANTE DA FAZENDA NA COFAP

O ministro da Fazenda indicou o contador Geraldo de La Roque para representante do Ministério na Comissão Federal de Abastecimento e Preços, em substituição ao sr. Antônio Carlos Barcelos.

na TV-RIO -- Canal 13

A FAMOSA

ORQUESTRA DE NEGRAS CUBANAS

"ENSUEÑO TROPICAL"

ÚNICA NO MUNDO

Estréia sexta-feira, dia 4 de novembro, às 21:05, no amplo palco-auditório, com ar condicionado e poltronas estofadas

TV-RIO -- CANAL 13

AV. ATLÂNTICA, 4.264 — COPACABANA — PÔSTO 6

PELOS QUATRO CANTOS DO RIO

R. V.

1 — VÃO "EXPERIMENTAR" OUTRA VEZ...
2 — PROGRAMAS PARA UMA SEMANA
3 — BURLE MARX EMBELEZA O RIO
4 — MAIS CINCO ANOS PARA HUMBERTO

PEQUENAS NOTAS

Ouvimos dizer que o Maestro Eleazar de Carvalho vai organizar outra Noite Experimental de Música. Será sucesso?

* * *

Lembramos que, na primeira "experiência", muita gente dormiu enquanto outros saíam e o restante fazia fôrça para se aguentar. Na verdade a "experiência" foi mais nossa — espectadores — que propriamente musical. Experimentávamos a elasticidade de nosso poder de contrôle!

* * *

O senhor e a senhora Otacílio Garcia Molina e o senhor e a senhora Portocarrero Vellozo participam o casamento de seus filhos Eneida e Sérgio.

* * *

A Sociedade Teatro de Arte está se preparando para oferecer um almôço na sede em construção na Rua Barata Ribeiro. Será o primeiro contacto com a parte viva da instituição que trará enormes benefícios ao clima artístico e cultural da cidade.

* * *

PELA FRENTE...

* **Dany Dauberson na Hípica, quinta-feira.**

* Baile de Aniversário do Lagoinha Country Clube, sexta-feira.

* **Cocktail na Sociedade de Cultura Inglêsa em homenagem a Michael Everet, sexta-feira.**

* Bazar "Best Seller", cuja renda reverterá para os Serviços de Tisiologia da Policlínica Geral do Rio, sábado.

* **Jantar dançante no Country Clube, no domingo.**

* Chá das Margaridas, em benefício da construção da Matriz de Santa Margarida Maria, segunda-feira.

* * *

A festa do Lagoinha vai ser o acontecimento da semana. E' patrocinada pela Princesa Esperanza de Orleans e Bragança, embaixatriz Antônio Faria, embaixatriz Schuurmann, embaixatriz Olegário Mariano, Conselheiro Mário Collazo Pitaluga, senhora Otávio Rodrigues Lima, senhora Eduardo Duvivier, senhoritas Eliana Moura, Baby Vignole, Lilian Souza Campos, Beth Jaegle, Marly Lopes e Vera Maria Pereira.

* * *

A renda reverterá para a Associação das Federações de Proteção aos Lázaros.

* * *

GENTE

ROBERTO BURLE MARX já tem prontos os trabalhos em tôrno da urbanização das novas avenidas que vai ganhar a praia do Flamengo e da nova praça que o atêrro da baía trará para a cidade. Tudo uma beleza naquele gênero que tanto embelezou Botafogo e que trouxe para a cidade um aspecto novo e bem característico.

* * *

A SENHORA ANN WOODWARD conhecida da sociedade brasileira pois aqui estêve há pouco tempo no vôo inaugural da Varig, anunciam os telegramas do exterior, foi envolvida em lamentável e mortal acidente, ao disparar sua arma contra seu próprio marido, confundindo o vulto no escuro com um provável intruso.

* * *

O SENHOR HUMBERTO BASTOS acaba de ser reeleito para mais cinco anos de mandato no Conselho Nacional de Economia. A propósito outro dia recebemos um exemplar de seu novo livro "ABC dos Transportes".

* * *

O SENHOR E A SENHORA JOAQUIM MONTEIRO DE CARVALHO ofereceram um almôço aos embaixadores dos EE. UU. senhor e senhora James Dunn domingo em Teresópolis.

* * *

OS EMBAIXADORES DA HOLANDA, SENHOR E SENHORA SCHUURMANN, recebem amanhã para um jantar, na sua simpática casa na Gávea.

Vai chegando o verão e o Copacabana anda pensando em fazer jantares dançantes à beira da piscina. Boa idéia. À tarde, a hora do chá, aquele ponto é um lugar elegante com gente moça sempre presente. Na foto: srtas. Maria Lúcia Maurity, Nônô Sévè e Silvinha Vidal

REGISTRO SOCIAL

NATALÍCIOS

Fazem anos hoje: Carlos Eugenio Sobral Vieira, Dermeval Souza Rios, Ivan Zanoni Housen, Milton Baptista Manno, Pedro Celestino Angelo de Oliveira.

— Faz anos amanhã: Caetano de Sá Lucas.

DATAS ÍNTIMAS

Faz anos amanhã, a menina Maria do Carmo, filha do casal Erato Seixas-Aymar Seixas.

— Faz anos amanhã a menina Sheila, filha do sr. Joaquim Graça e d. Aida Graça. Em sua residência, à rua Apiaí n.º 55, Penha, Sheila oferecerá às suas amiguinhas, doces e refrigerantes.

NASCIMENTOS

Elizabeth Maria é o nome da menina que acaba de aumentar o lar do sr. Lucymar Francisco de Azevedo Pinto e d. Margarida Marçal Pinto. O nascimento deu-se a 26 do corrente mês.

EXCURSÕES

Está repercutindo vivamente nos Estados do Sul, a notícia de que o Touring Clube do Brasil, levará a efeito em janeiro de 1956, seu Cruzeiro Turístico ao Norte. A "viagem maravilhosa", como ficou cognominada a excursão, far-se-á em um dos maiores e mais confortáveis navios da frota mercante nacional, devendo durar, aproximadamente, 40 dias. Serão visitadas as principais cidades do itinerário Rio-Manaus-Rio, havendo, em todos os portos, passeios e visitas de natureza turística. Como vem fazendo desde 1932, ano em que se realizou o primeiro Cruzeiro Turístico ao Norte, o Touring Clube oferecerá, aos viajantes, refeições típicas e regionais.

MISSAS

José Gabriel de Albuquerque — No próximo dia 4, às 11 horas, na Igreja da Santa Cruz dos Militares, será rezada missa de 7.º dia do falecimento do sr. José Gabriel de Albuquerque, sócio benemérito e conselheiro da Associação dos Ex-Alunos do Colégio Militar, que manda celebrar êsse ato cristão.

— No altar-mór da Igreja de N.S. da Boa Morte, amanhã, quinta-feira, às 9 horas, será celebrada missa de primeiro aniversário em sufrágio da alma de d. Delmina Fernandes Batista.

MORREU O GRANDE FILÓLOGO ALBERT DAUZAT

PARIS, 1. Vítima de uma síncope cardíaca, faleceu na noite passada o filólogo francês Albert Dauzat.

A morte surpreendeu Albert Dauzat em sua mesa de trabalho.

O extinto era universalmente conhecido por sua obra de estudo e defesa da língua francesa. Era autor de numerosas obras, algumas das quais sôbre nomes de lugares e nomes de pessoas. O "Dauzat", dicionário etimológico da língua francesa, já é uma obra clássica. A essas obras, deve-se acrescentar os artigos regularmente publicados na imprensa, especialmente no jornal "Le Monde".

Nascido em Gueret, em 1877, Albert Dauzat era doutor em direito, doutor em letras, diplomado pela Escola Prática de Altos Estudos, da qual tornou-se diretor de Estudos em 1921. Também Também dirigia a revista "Onomástica". (F.P.)

Espetacular Venda de Discos

Saldos de Balanço oferecidos a preços inacreditáveis. Compre o que falta para a sua discoteca sem se preocupar com os preços. Descontos especiais para os "long-playing" importados. Aproveite você também

W. M. REIS S. A.

AVENIDA RIO BRANCO, 125
(Bem defronte ao "Jornal do Brasil")

Da nacionalidade dos maillots

Um passaporte diferente dos outros

Sol para livrar novembro da melancolia dêstes seus primeiros dias — A mulher irá vestir-se na praia — Os turistas de Biarritz descobrem um passatempo curioso — Quando o maillot denuncia Carmen "salerosa", a lourinha "made in USA," e a francêsa "comme il faut"

Um manequim parisiense apresentando roupa de praia? Quem sabe? As criações francesas correm o mundo, em todos os lugares as mulheres folheiam figurinos e, de vez em quando, resolvem imitar as amigas. Seria, assim, precipitada qualquer tentativa para identificar o elegante manequim que veste o "short" listrado, de feitio um tanto inesperado, seguindo, em parte, a moda dos vestidos.

Há quem diga que o sol não vem bem intencionado, nem pretende se demorar. Mas, de qualquer maneira, a menor ameaça de verão tem de ser agora festejada, aproveitada, agarrada com unhas e dentes. E' verdade que outubro inteirinho serviu para matar a sêde, sempre insaciável, de Ribeirão das Lages. Como criança com mêdo do escuro, muita gente rezou, pediu "pr'a chuver, pr'o verde voltar", colaborou em cheio com o sertanejo da modinha. E o resultado foi que tivemos uma enfiada de dias tristonhos, encardidos, que provàvelmente até hoje continuariam se as mulheres não se tivessem revoltado e pedido também luz, mas dessa vez natural. Atendendo aos pedidos, a farta iluminação de um honesto sol de outubro expulsou dos armários os vestidos claros e decotados, abriu o povo as praias.

Mas depois de tudo isso há quem diga que o sol não vem bem intencionado, nem pretende se demorar. Enfim, na pior das hipóteses, teremos o verão em *avant-première*, veremos de passagem o azul, o mar, belezas bem bronzeadas povoando as praias. Copacabana está aí e para isso mesmo. E também o Arpoador continua deitado eternamente em seu respectivo lugar. Nada mais fácil que chegar às praias. Para isso é necessário apenas que o tempo resolva firmar-se, limpar o céu de nuvens esgarçadas. As perspectivas são as melhores possíveis. Os primeiros dias do mês, dedicados aos mortos, passarão sepultando saudades. O verão, desta vez autêntico e duradouro, chegará realmente. As primeiras "toilettes de praia" em novo estilo já estão sendo exibidas nas lojas. As mulheres esperam apenas boas oportunidades para vestilas. Sim, porque quem afirma que as mulheres se despem na praia lança ao sexo feminino uma inominável calúnia. As mulheres se vestem na praia. A prova disso é que em Biarritz o maillot, de tão importante, deixou de ser sòmente o envelope sumário, o pedaço de pano necessário para cobrir o pedaço necessário. Passou a ser divertimento, passatempo e passaporte também.

Foi o correspondente Lartigue o primeiro a tomar conhecimento da brincadeira: "os turistas em Biarritz descobriram, tempo atrás, um curioso passatempo ainda hoje praticado na famosa praia. Todos participavam do brinquedo. Tratava-se de reconhecer a nacionalidade dos homens, e principalmente das mulheres, graças a seus maillots" O jôgo interessantíssimo, que poderemos chamar "passaporte-maillot", poderá ser perfeitamente transferido para as areias do Rio, sem qualquer perigo de plágio ou crime de lesa originalidade. E isso porque Copacabana e o "ponto bem" do Arpoador, como acontece com Biarritz, costumam receber de braços abertos as mais elegantes visitantes estrangeiras durante o verão. Juntando um pouco de imaginação às observações do correspondente, podemos fàcilmente identificar a nacionalidade dessas sereias, que, em geral exibem, sem complexo ou qualquer acanhamento, a moda de seu país. Sabemos que a norte-americana é esportiva, exuberante, e curiosa, usando sempre maillots inteiriços, vistosos, em geral com um enfeite maluco e inesperado: um peixe na sainha lisa ou plissada, um ramo de flôres numa alça, notas musicais ou letras formando frases de sentido audacioso. O retrato da lourinha explosiva made in U.S.A. pode ser completado com o célebre *baby-faulk*, o indispensável pedaço de chiclets, a cabeleira curta, sedosa e esvoaçante, além das côres deslumbrantes encontradas no maillot: amarelo limão, vermelho, morango, côr de ouro. Já a espanhola de brilhantes cabelos negros tem um comportamento inteiramente diverso ao atribuído à esfusiante Carmem *salerosa*. Leve e discreta, evitando os maillots muito decotados e as côres gritantes, andando sempre em ritmo de onda, costuma enfrentar o mar com a elegante tranqüilidade do toureiro que, com passos de ballet, pretende pegar um touro à unha. E a francesa? Biquínis. Muitos biquínis estampados, floridos, sumaríssimos! De quando em quando, no entanto, usa modelinhos despretensiosos, juvenis, feitos em xadrez ou tecido listrado. E sistemàticamente olha o sol de verão como se olhasse os refletores do fotógrafo: bem maqueada, empoada, impecàvelmente penteada.

Cuidadosamente podemos estudar também os representantes do sexo forte. São todos, de fato, fortes, principalmente na vaidade, onde muitas vêzes ganham longe das filhas de Eva. E isso acontece com todos, desde o americano de camisa estampada e calção de palmeira, até o francês de biquini branco, e o inglês solitário, de short nos joelhos. Mas como os homens destoam nas seções femininas, melhor será deixar Biarritz e seus elegantes banhistas para voltar às praias do Rio. Dentro em pouco elas estarão agitadas, batidas de sol, repletas de barracas coloridas, vendo passar elegantes representantes de numerosos países. Muitos pasaportes-maillots serão apresentados. E para fazer as honras da casa, a brasileirinha vestirá o seu clássico maillot preto, harmonioso, inteiriço. A moda vem e vai, modificando shorts e saídas, mas não consegue substituir de vez o célebre maillot preto, preferido pelo brôto brasileiro. O mesmo brôto faceiro que se penteado também interessa e faz parte do tal passaporte falado — usa rabo de cavalo ou cabelos à tardinha. E usa também um entusiasmo bom e um sorriso confiante, enquanto espera a chegada definitiva do sol, para iniciar a temporada de praia e livrar novembro da melancolia dêstes seus primeiros dias.

VIDA CATÓLICA

DIA DE FINADOS

Depois de cultuar ontem a todos os Santos, àqueles que testemunharam o Cristo, à custa de todos os sacrifícios inclusive da própria vida, dedica a Igreja o dia de hoje à comemoração dos fiéis defuntos.

O culto dos mortos, existente nos povos desde a mais remota antiguidade, mereceu do cristianismo a melhor atenção, pois é o reconhecimento na imortalidade, da continuação da vida sobrenatural depois da morte.

Segundo o Cristo, a morte é um trânsito e os mortos, ensina a Igreja, são aquêles que descansam em Jesus e dormem o sono da paz ou buscam, através do Purgatório, o lugar do refúgios e da luz eterna.

São os nossos mortos aquêles que foram à nossa frente a caminho do céu, em busca da visão beatífica.

E' um dia de luto, suprimindo a Igreja as cerimônias festivas e recitando os salmos apropriados, o *De Profundis* e a seqüência fúnebre *Dies Irae*. Não é, porém, um dia de desesperança, de desespêro. E' natural que choremos, pois humana é a dor da saudade dos entes queridos que se foram. Mas confiemos na misericórdia divina e dediquemos as nossas preces para que obtenham a salvação eterna pela purificação através do Purgatório: "Dai-lhes, Senhor, o descanso e a luz eterna os ilumine", pedimos.

A devoção às almas do Purgatório é um dever dos cristãos e também motivo de meditação, fazendo-nos temer as menores faltas.

A Igreja instituiu para a comemoração dos mortos, três missas para cada sacerdote, de *requiem*, com mudança da Epístola e do Evangelho em cada uma, cantando-se em tôdas o *Dies Irae*.

—

"Só pela graça de Deus poderemos resistir à lei do pecado e vencer a tentação."

MARIÓFILO

SANTOS DE HOJE

Vitorino, Tobias, Públio, Marciano, Jorge, Apápio, Acindino, Eudóxio.

— Hoje, até à meia noite, indulgências "toties quoties" pelas almas do Purgatório.

— Amanhã: Hora Santa Eucarística.

SANTOS DE AMANHA

Humberto, Rainério, Malaquias, Vidal, Firmino, Silvia, Venefrida.

MISSA CAMPAL NO CEMITÉRIO DO CAJU

Hoje, às 16 horas, o pároco da Martzi de Sant'Ana, pe. José Carlos de Macedo, celebrará a Santa Missa em altar campal, no Cemitério do Caju, pelos fiéis da Paróquia, ali sepultados, para a qual estão convidadas tôdas as Associações Religiosas da referida Paróquia.

MISSA NO CEMITÉRIO DO CARMO

Hoje, às 9 horas, o pe. superior dos Sacramentinos pe. Angelo Rebaudengo, celebrará a Santa Missa no Cemitério do Carmo, local onde está sepultado o pe. Locatelli.

"A RIQUEZA MATERIAL DA IGREJA"

E' o tema que abordará o professor Gladstone Chaves de Mello, em seqüência à série de conferências que a Juventude Independente Católica Feminina da Paróquia de São José (cidade), vem promovendo tôdas as quintas-feiras, às 18 horas, no auditório do Ministério da Fazenda.

JUBILEU SACERDOTAL DE D. JOSÉ DA FROTA

FORTALEZA, 1. A cidade cearense de Sobral estêve vários dias engalanada, para comemorar o Jubileu Sacerdotal do seu velho Bispo, Dom José Tupinambá da Frota. Aquela

(Continua na 2.ª pág. do 2.º cad.)

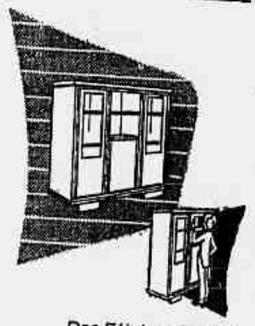

Das Fábricas CIMO
para o confôrto
do seu escritório
MÓVEIS CIMO
R. INVÁLIDOS N.º 139
Tel. 22-4372
(39232)

VIDA CULTURAL

MÁRIO PEDERNEIRAS

Poeta cheio de harmonia e simplicidade, de uma emotividade contagiante, Mário Pederneiras encontrou no simbolismo a forma de expressão preferida, exercendo forte influência em muitos dos maiores poetas modernos. Não abdicou do seu feitio pessoal, manejando o metro livre com segurança de mestre e, embora rimando, não teve a preocupação da rima rica. "Os motivos que cantou, definiu bem Ronald de Carvalho, como a poesia do lar, as doçuras da vida íntima, longe do tumulto das cidades tentaculares, foram retomados por tôda uma geração de artistas." E adiante: "Mário Pederneiras é o poeta dos jardins, dos crepúsculos dolentes de maio, das noites perfumosas nos arrabaldes do Rio de Janeiro, sua cidade natal, que êle tanto amou e soube louvar deliciosamente." Essa preocupação da terra carioca êle a teve como poucos e raros a exaltaram tão bem, no encanto dos seus aspectos, das suas doces tradições, dos seus costumes característicos.

Mário Veloso Paranhos Pederneiras nasceu a 2 de novembro de 1872 na rua do Príncipe dos Cajueiros, hoje Senador Pompeu. Ali residiu a família Pederneiras quase trinta anos, escreveu seu irmão Raul, indo depois para a praia do Flamengo, onde se estabeleceu mais tarde o clube de regatas. Aprendeu em casa, com a mãe, cursando em seguida o Pedro II e mais tarde a Faculdade de Direito de São Paulo, não se bacharelando, entretanto. Voltou ao Rio, dedicando-se ao jornalismo e às letras. Trabalhou num escritório e depois como taquígrafo, no Senado Federal. Fundou com Gonzaga Duque, Lima Campos e outros o "Mercúrio", diário vespertino a côres, que constituiu verdadeiro sucesso, mas durou poucos meses. Também fundou com aqueles dois amigos inseparáveis, a "Rio-Revista" e a "Galáxia", colaborando ainda no "Tagarela", "Novidades", "Sans dessous" e "Gazeta de Notícias". Mas foi no "Fon-Fon" como diretor, que Mário Pederneiras teve atuação mais longa e destacada. Informou Raul, em carta ao escritor Orestes Barbosa: "Escreveu romances de rodapé com a colaboração de Lima Campos, entre êles "O esqueleto", que foi publicado em folhetim no Estado do Rio. Tentou o teatro escrevendo uma revista em 3 atos "D. Bernarda", ainda com Lima Campos. A emprêsa teatral, porém, morreu de larica logo no começo e a peça perdeu a atualidade. Escreveu também um vaudeville "Dr. Mendes Camacho", em 3 atos, cujo manuscrito desapareceu; o mesmo aconteceu a um sainete em 1 ato, em verso, sôbre tema medieval cômico "Don Juan moderno". Publicou: "Agonia", "Rondas Noturnas", "Histórias do meu casal", "Ao léu do sonho e à mercê da vida" e "Outono", tendo falecido no Rio a 8 de fevereiro de 1915.

De sua arte são exemplos expressivos êstes versos, "Trecho-final", de "Outono":

"Meia-tinta de côr dos ocasos do [Outono,
Sonho que uma ilusão sôbre a [vida nos tece
E perfume sutil de uma fôlha [de trevo.
São, decerto, a feição dêste livro [que escrevo
Neste ambiente de silêncio e sono,
Nesta indolência de quem con-[valesce.

Meu livro é um jardim na do-[çura do Outono
E que a sombra amacia
De carinho e de afago
Da luz serena do final do dia;

E' um velho jardim dolente e [triste
Com um velho local de silêncio [e de sono
Já sem luz de verão que o doire [e tisne,
Mas onde ainda existe
O orgulho de um Cisne
E a água triste de um Lago."

N. C.

COMEMORAÇÕES

91.º aniversário da morte de Gonçalves Dias

Transcorre amanhã, o 91.º aniversário do desaparecimento do poeta Gonçalves Dias, nas águas do Maranhã. Essa data será comemorada com uma homenagem pública, em frente à sua herma no Parseio Público, organizada pela colônia maranhense e pelos admiradores do cantor dos nossos índios.

CONFERÊNCIAS

"L'Histoire D'Haiti"

No Consulado do Haiti, à Rua do Carmo, 64, o prof. Paulo Henrique Bahiana pronunciará amanhã, às 17 horas, uma palestra sôbre "I'Histoire d'Haiti".

"A Riqueza Material da Igreja"..

Na série de palestras patrocinadas pela Juventude Independente Católica Feminina da Paróquia de São José, o prof. Gladstone Chaves de Melo falará amanhã, às 18 horas, no auditório do Ministério da Fazenda, sôbre o tema: "A Riqueza Material da Igreja".

"A Energia e a Matéria do Universo"

Realiza-se amanhã, às 17 horas, no auditório da A. B. I. uma palestra do eng. Clóvis da Nóbrega, sôbre o tema "A Energia e a Matéria do Universo".

"Deus no Teatro Francês"

O padre Gaston Fourier fará amanhã, às 17.30 horas, uma conferência intitulada: "Atualidade de Deus no Teatro Francês: Bernanos, Montherlant e Sartre". O local da palestra é a sede do PEN Clube do Brasil, à Av. Nilo Peçanha 26, 13.º andar.

"Pesquisa Científica na França"

O professor Leopold Escande, pronunciará no próximo dia 4 às 17 horas, no Conselho Nacional de Pesquisas, uma conferência sôbre "Pesquisa Científica na França".

"Célula Bacteriana"

Na Associação Brasileira de Odontologia, à Av. 13 de Maio, 13, 10.º andar, a sua Secção de Histologia e Microbiologia, promoverá depois de amanhã, uma palestra do prof. Rio Cesar Portellada, sôbre "Célula Bacteriana — Laboratório de Bioquímica".

DEBATES

"Sementes de Violência";

O Centro Paroquial da Glória promoverá um Cine-Forum com debates sôbre o filme "Sementes de Violência" na próxima quita-feira, às 21 horas, em sua sede à Rua das Laranjeiras, 11.

"Técnica Hidráulica"

No Conselho Nacional de Pesquisas, o prof. Escande, diretor da Escola Nacional Superior de Eletrônica e Hidráulica da Universidade de Toulose, França, pronunciará amanhã, às 18 horas, uma conferência intitulada: "Contribuições dos Laboratórios de Toulose à evolução da Técnica das grandes obras hidráulicas".

ÚLTIMAS CRIAÇÕES

Praia e Esporte

para o bairro mais elegante do Rio

Chapeu de palha trançada em 2 côres..... 150,

Bolsa de palha trançada em 2 côres..... 199,

Blusão em tecido de algodão. Gola "sport" c/ 2 bolsos nas mangas..... 375,

Short em tecido de algodão listado c/ 2 bolsos embutidos 165,

o Facilitário facilita tudo!

TÊRÇAS E SEXTAS FEIRAS aberta até às 22 hs.

Barbosa Freitas
COPACABANA
Av. Copacabana Esq. Sta. Clara

Agora, em *nova* onda média: 590 kcs

Rádio Relógio

Ouvida no mundo inteiro pela onda curta: 4,905 kcs

Ouça a RÁDIO RELÓGIO em sua nova onda média, frequência de 590 kcs: hora certa minuto a minuto, dia e noite, diretamente do Observatório Nacional — Permanente noticiário nacional e internacional — Centenas de curiosidades e informações úteis.

Escritores E LIVROS

A CHARGE ESTRANGEIRA

— Francamente, você está me decepcionando. Êste é o terceiro "cocktail" literário em que o vejo pouco "blasé"!

(Do "The New Yorker")

BERNARD GRASSET

Grasset

AOS setenta e quatro anos morreu (em Paris) o editor Bernard Grasset. Durante o período entre as duas grandes guerras, a firma Grasset (descobridora de talentos novos) fêz o lançamento de escritores hoje consagrados a exemplo de François Mauriac, Jean Giraudoux, Henri de Montherlant, André Mauraux, Guilloux e tantos outros. Foi ela também a editôra em primeira mão (1913) de "Du Côté de chez Swann", de Marcel Proust, recusado pela N.R.F., graças à inadvertência famosa de André Gide.

Mas, Bernard Grasset não era apenas um editor. Homem de sensibilidade e inteligência, escreveu alguns livros dignos de nota, entre os quais "Remarques sur l'action", "Aménnagement de la solitude" e "La Chose Littéraire".

Grasset era oficial da Legião de Honra.

TELEGRAMA

◆ A propósito da nota aqui estampada, domingo, sôbre o estado de abandono em que se encontra o túmulo do poeta Casimiro de Abreu, no cemitério de Barra de São João, êste colunista recebeu do deputado fluminense Vasconcelos Torres, o seguinte telegrama:

"Li hoje tribuna Assembléia sua observação respeito sepultura Casimiro Abreu apelando governador mandar fazer reparos necessários. Saudações. Deputado Vasconcelos Torres".

CONTRA O GOLPE

◆ A revista de cultura "Encontro", editada no Recife sob a responsabilidade de um grupo de escritores que tem à frente Otávio de Freitas Júnior, fêz circular um boletim especial estampando um manifesto dos intelectuais pernambucanos contrários à ameaça de golpe.

Palavras finais do manifesto:

"... "Encontro", como revista da cultura livre e democrática de Pernambuco, vem se associar a todo o grande movimento de consciente repulsa ao golpe e às tentativas de golpe e expressando a solidariedade dos intelectuais pernambucanos a todos os que, em todo o Brasil, nesta hora grave, sabem manter com dignidade uma posição de luta decidida e franca, em defesa da legalidade, da Democracia e da soberania popular".

Em Pernambuco subscreveram o presente manifesto os seguintes intelectuais (além de outros mais): Silvio Rabelo, Olívio Montenegro, Estêvão Pinto, Evaldo Coutinho, Evaldo Cabral de Melo, Alexandrino Rocha, Félix de Ataíde, José Laurênio de Melo, Abelardo da Hora, Edilberto Coutinho.

O boletim publica ainda vários depoimentos pessoais, inclusive o de Silvio Rabelo: "O apêlo ao golpe a esta altura dos acontecimentos políticos não é só insistência numa solução antidemocrática: é sobretudo falta de decôro, tanto público quanto pessoal".

J. C.

NATAL NA TIJUCA

Movimentado programa de festejos será realizado na Praça Saenz Peña, sob os auspícios do Grupo dos Amigos da Tijuca

Com o objetivo de reavivar as tradições da "mais bela festa do ano", o Grupo dos Amigos da Tijuca, recém-constituído, está elaborando um atraente programa de festejos de Natal, que se desenvolverá durante o mês de dezembro, e terá por palco a Praça Saens Peña.

Esta iniciativa que conta com o apoio dos vereadores Castro Menezes e Hugo Ramos Filho, tem encontrado a máxima simpatia da parte de inúmeras pessoas empenhadas no progresso e desenvolvimento da Tijuca, inclusive dos comerciantes estabelecidos nesse elegante bairro.

Através de reuniões que vêm sendo realizadas no Tijuca Ténis Clube, ficou assentado um plano de ornamentação da Praça Saenz Peña, tendo como principal motivo uma gigantesca árvore de Natal natural, a ser transplantada das matas da Tijuca, bem como a apresentação de espetáculos variados para o público, durante o período das festas de fim de ano.

Para tratar dos detalhes finais da execução dêsse programa, cujo planejamento tem tido a colaboração da Inter-Americana de Publicidade, está marcada para 5ª. feira, dia 3, às 20,30 horas, na sede do Tijuca T. C., uma nova reunião.

Empreendimentos dessa natureza tornam-se, sem dúvida, merecedores do apoio e simpatias gerais, pelo que representam para o progresso dos bairros.

ITINERÁRIO DAS ARTES PLÁSTICAS

JAYME MAURÍCIO

PROSSEGUEM AS SESSÕES CINEMATOGRÁFICAS DO MUSEU NA A. B. I.

A GUERRA

Em ritmo intenso continua o Museu de Arte Moderna do Rio atuando em cêrca de cinco setores importantíssimos: na construção celere de sua sede definitiva, na exposição da esde provisória, atualmente com a soberba mostra de Léger, nos cursos para associados, nas exposições enviadas ao exterior e no setor cinematográfico.

Abrindo um parentesis no Festival Internacional de Filmes de Artes, no auditório da Mesbla, o Museu fêz realizar ontem, na A. B. I., para todos os seus associados, uma sessão de filmes selecionados do Festival: Goya, Imagens populares da Sicília Masquerage e Picasso. Uma sessão esplêndida sob todos os pontos de vista, sôbretudo por apresentar dois ótimos trabalhos de Luciano Emmer sôbre Goya e Picaso, êste último em côres.

Os aplausos ao Festival de Cinema promovido pelo Museu são os mais entusiásticos — vence a instituição da rua da Imprensa em mais uma modalidade de arte, conquistando para o seu quadro de sócios êsse público difícil e exigente que é o estudioso da sétima arte.

Conforme temos anunciado, sòmente amanhã, dia 3, serão reiniciadas as sessões do Festival, com a apresentação do programa n. 5, para os cartões verdes e alaranjados, com o seguinte programa:

I) — 'Descobrimento do Brasil" (Brasil) de Marcos Margulies; II) — "Hokusai" (Japão) de H. Teshigawara; III) — 'Les Sons Retrouvés" (Bélgica) de Lucien Deroisy; IV) — 'Stile di Piero Dela Francesca" (Itália) de Carlos L. Ragghianti; V) — Luca Signolli (Itália) de Bazoni e Fenelli; VI) — "L'Univers d'Utrillo" (França) de Georges Réquier; VII) — "Begone" Dull Care" (Canadá) de Norman McLaren.

Os clichés que ilustram a nota reproduzem os painéis "Guerra" e "Paz", de Pablo Picasso, duas obras admiràvelmente filmadas por Luciano Emmer.

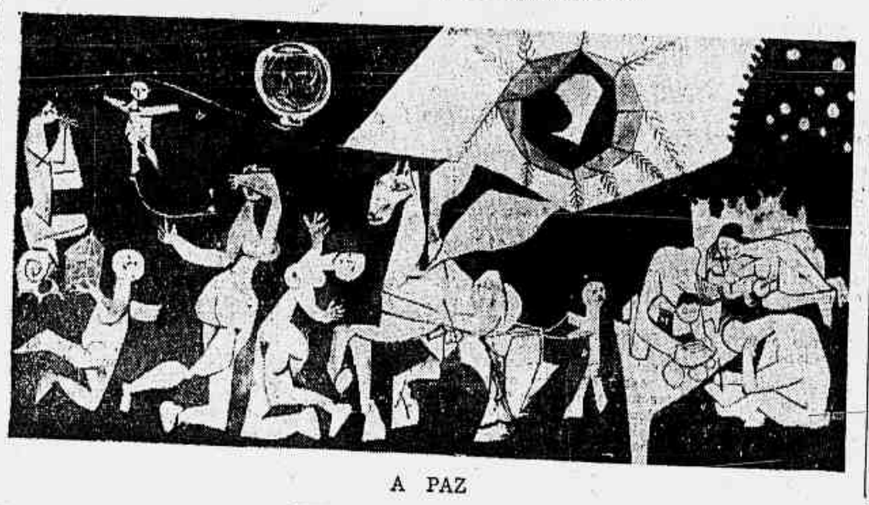

A PAZ

RÁDIO & TV

VÁRIAS

* *Logo mais, às 20 horas, Ivan Meira estréia na TV-Rio com o programa "Jam Session". Nessa primeira apresentação, o entrevistado será Silvio Tulio Cardoso.*

* *BELO HORIZONTE, 1 — A Rádio Inconfidência inaugurou ontem um novo transmissor que dará maior amplitude e penetração aos seus programas. Ao ato, estiveram presentes representantes das autoridades do Estado e figuras da sociedade desta Capital. (Asp.)*

* *Estreará depois de amanhã, às 21 horas e 30 minutos, na TV-Rio, Canal 13, a orquestra feminina de ritmos cubanos, sob a direção de Nereida, "Ensueño Tropical".*

* *A Rádio Roquete Pinto dedicará tôda a programação de hoje ao "Dia de Finados". Suas transmissões terão início às 10 horas e o seu término está marcado para às 20 horas.*

DOS PROGRAMAS DE HOJE

B.B.C.: 20,00 — Sumário das notícias; 20,05 — Sumário dos programas; 20,06 — Rádio panorama; 20,20 — Interlúdio musical; 20,30 — O mundo da ciência; 20,45 — Os Tavares em Londres; 21,00 — Noticiário.

Jornal do Brasil: 18,00 — Ave Maria; 18,05 — Enquanto a noite não vem; 18,30 — Revista musical; 19,00 — O Jornal do Brasil informa; 19,05 — Palestra do Monsenhor Magalhães; 20,00 — Socials; 20,05 — Programa Jóquei Clube; 20,30 — Audições Palermo; 20,55 — Presente musical; 21,05 — Tudo é música; 21,30 — Bom gôsto... Boa música; 22,00 — O Jornal do Brasil informa; 22,05 — Música deliciosa; 23,00 — Sonata ao luar; 23,30 — Ritmos da Panair; 24,00 — O Jornal do Brasil informa; 0,05 — Encontro em Paris.

TV Rio: 19,10 — Gato de botas; 19,45 — Zoo na TV; 20,20 — Nasce um compositor; 20,40 — Palavra puxa palavra; 21,15 — Jan-Session; 21,50 — Salve o esporte; 22,05 — Congresso em revista; 22,40 — O povo quer saber, (programa da Rádio Mauá).

TV Tupi: 18,00 — Lar doce lar; 19,00 — Filmes; 19,30 — Circo; 20,00 — Repórter Esso; 20,20 — Tele testes; 20,45 — Segadaes pergunta; 21,15 — Variedades; 21,45 — Encontro entre amigosá 22,05 — Atualidades; 22,20 — Tragédia de gôlso; 22,40 — Entrevista.

Roquete Pinto: 10,00 — Missa solene de Beethoven; 11,30 — Solos instrumentais; 12,00 — Vesperal sinfônico; 13,00 — Música vocal; 13,30 — Música de câmera; 14,00 — Gravações especiais do Vaticano; 15,00 — Programa sinfônico; 16,00 — Requiem de Mozart; 17,00 — Programa com peças de Bach; 17,30 — Programa vocal; 18,00 — Ave Maria; 18,05 — Programa coral; 18,30 — Solos de órgão; 18,45 — Missa de Requiem, de Verdi.

Tupi: Programação especial com músicas seleccionadas.

Vera Cruz: 18,00 — Saudação Angélica; 18,10 — Crepúsculo; 19,00 — Sírio Libanez; 20,00 —Real programa; 21,30 — Convite a valsa; 22,00 — Os mais lindos boleros; 22,30 — Tango na penumbra; 23,00 — Correspondente E-2; 23,05 — O que vai pela política; 23,10 — Pregando e martelando; 23,15 — Ritmos melódicos.

RITA NÃO PRETENDE CASAR DE NOVO COM ALY KHAN

PARIS, 31. A estrêla Rita Hayworth decidiu divorciar-se do cantor argentino Dick Haymes, embora afirmasse que é ridícula a idéia de que pretenda casar novamente com o príncipe Aly Khan, conforme é voz corrente.

"Espero divorciar-me de Dick Haymes — disse a estrêla a seus amigos — mas é completamente ridículo e absurdo pensar que Aly e eu podemos casar novamente."

Rita passou o fim de semana no interior da França. Os jornalistas, até agora, não conseguiram entrar em contacto com a estrêla, para que confirmasse essa declaração. — (U.P.).

O SÓCIO 3.000

Diàriamente cresce o número de associados do Museu de Arte Moderna do Rio — são pessoas de tôdas as procedências, credo político e religioso que aproximam-se da instituição levados exclusivamente pelo ideal artístico, por uma confiança autêntica, conquista através de quatro anos de atividades, sem campanhas maiores que as próprias iniciativas artísticas.

Ontem, o número da família do Museu elevou-se a 3.000, com a inscrição do sr. Sebastião Ponce de Mendonça, profissional da prótese dentária, e estudante de pintura. Não conseguimos encontrá-lo, mas de sua casa, uma voz de senhora informou, muito terna: "Ah, êle faz quadros lindos..."

Não seria necessário indagar mais. Façamos votos para que o sócio 3000 consiga desenvolver sua possível vocação para a pintura no seio da família do Museu da Rua da Imprensa.

O NOVO MEMBRO DA ACADEMIA CARIOCA DE LETRAS

Eleito Renato de Mendonça para a vaga de Heitor Beltrão

A Academia Carioca de Letras reuniu-se ontem em sua sede, no Silogeu Brasileiro, sob a presidência do professor J. Paulo de Medeyros, para preenchimento da cadeira nº. 30, de que é patrono Mário Pederneiras, vaga em virtude do recente falecimento do escritor e poeta Heitor Beltrão, sendo candidato único o historiador e diplomata Renato de Mendonça.

Procedida a votação, verificou-se a eleição, por unamimidade, com 27 votos, do referido candidato.

O novo acadêmico é natural de Alagoas, nascido a 23 de dezembro de 1912, sendo doutor em Direito pela Universidade do Rio de Janeiro. Professor e diplomata, tem exercido vários cargos na carreira diplomática, servindo atualmente no Itamarati.

Possui diversos prêmios científicos e literários e pertence a várias instituições culturais nacionais e estrangeiras.

Dentre os livros publicados destacam-se: — "A influência africana no português do Brasi", "O negro no folclore e na literatura do Brasil", "O português do Brasil — origens, evolução, tendências", "Um diplomata na Côrte de Inglaterra", "História da política exterior do Brasil", "Barão do Rio Branco", "Pequena História do Brasil".

Verificado o resultado da eleição designou o presidente o acadêmico Castilhos Goycochêa para receber o novo confrade, devendo a cerimônia de posse realizar-se no início do próximo ano.

O QUE ÊLES PENSAM, FAZEM E DIZEM . . .

* Portinari alcançou em Portugal uma extraordinária repercussão com as ilustrações para a edição comemorativa do 25º aniversário de "A Selva", de Ferreira de Castro. Voltaremos ao assunto com maiores detalhes.

* Mário Pedrosa vai pronunciar uma conferência na Exposição Léger no Museu de Arte Moderna do Rio, no próximo dia 11 do corrente, às 18,00 horas.

* Margaret Spence está alcançando grande êxito com suas cerâmicas na Galeria de Arte da rua Xavier da Silveira, 19-A, em Copacabana.

* Richard de Menocal, jovem pintor americano que vindo ao Brasil por alguns dias, acabou fixando-se na Bahia, vai realizar brevemente uma exposição no Rio.

* Henrique Mindlin trabalhou duro nestes últimos meses para a conclusão do mais completo livro sôbre arquitetura brasileira a ser editado brevemente no exterior.

* Fayga Ostrower está pronunciando tôdas as têrças-feiras no Instituto Brasil-Estados Unidos palestras sôbre arte moderna. Substância e clareza.

* Flávio de Aquino acha que a virtude principal de Maria Leontina é o estilo. Classifica seu desenho de "nervoso e s... côres ... cas e sóbrias". A pintora expõe atualmente na Petite Galerie.

* Oswaldo Goeldi foi homenageado pelos artistas plásticos e críticos com um almôço, por ocasião de seu 60º aniversário. Uma sessão no Pen Club, também homenageou o grande gravador. Falaram 11 oradores em 1 hora...

* Flávio Motta, diretor do Museu de Arte de São Paulo, encontra-se no Rio, deslumbrado com a série de lápis de côr de Portinari.

* E Bruno Giorgi continua sem **atelier** no Rio, sem poder realizar suas esculturas. Consola-se trabalhando em desenho. Perde a escultura com isso.

O CONCURSO DO SENADO

Conforme noticiamos domingo último, o concurso para a construção do Senado Federal teve a seguinte classificação: projeto 17, de Sérgio Bernardes, em 1.º lugar; projeto 13, de Henrique Mindlin, em 2.º lugar. Em terceiro lugar foi classificado o projeto 14, cujos autores sòmente hoje podemos adivinhar: Silvério Dagoberto Villaça, Ibsen Rocha Villaça e Michel Gani.

A publicação oficial dos resultados, soubemos ontem, foi prorrogada para o dia 10, não se sabe porque, já que tudo estava concluído e a sessão final prevista para o dia 3, quinta-feira.

O que estará acontecendo; é a pergunta que anda na bôca de meio mundo.

Com a palavra o senador Nereu Ramos.

PUBLICAÇÕES

A BACIA DO RIO DOCE

Impresso no Serviço Gráfico do I.B.G.E., acaba de ser lançado a importante monografia "A bacia do Rio Doce". O trabalho que se consubstancia num volume de 200 páginas fartamente ilustrado com fotografias, mapas e gráficos elucidativos, divide-se em 5 capítulos nos quais são relatados os estudos sôbre a região do Rio Doce realizados pelos geógrafos da Divisão de Geografia do C.N.G., com a cooperação de técnicos da Companhia do Vale do Rio Doce.

Êsses estudos foram executados na conformidade do convênio firmado em 1951 entre o I.B.G.E. e aquela emprêsa de economia mista. Dirigiu-o o geógrafo Ney Strauch, chefe da Seção Regional Leste da Divisão de Geografia do C. N. G., supervisionando-o o diretor desta Divisão, professor Jorge Zarur.

A monografia trata dos seguintes assuntos relacionados com a Bacia do Rio Doce: "Caracterização"; "Divisão Regional"; "População e meios de vida"; Fatores que efetuam a economia"; "As atividades econômicas".

Colaboraram nas pesquisas e na organização do trabalho ora publicado, entre outros os seguintes especialistas do Conselho Nacional de Geografia: Alfredo José Pôrto Domingues, Maria Rita da Silva Guimarães, Miguel Alves de Lima, João Luís de La Roque Guimarães, Jamil Jorge, Jorge Bonilha Schneider, e ainda a Sociedade Civil de Engenharia Química e Agrícola Ltda.

quadrimotores CONSTELLATION

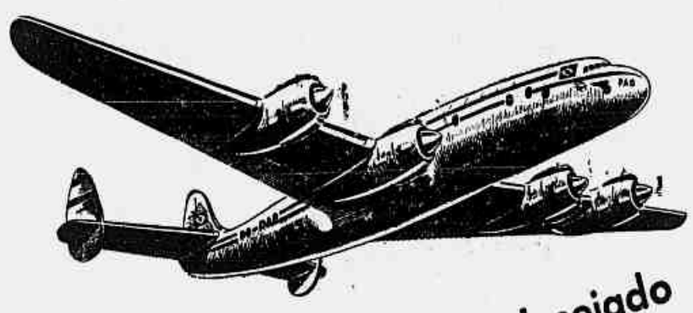

levarão sua carga em POUCAS HORAS ao destino desejado

- MAIS RAPIDEZ
- EMBALAGEM MAIS BARATA
- MELHORES NEGÓCIOS

Sua carga, pelos famosos quadrimotores CONSTELLATION, em vôos diretos, chega MAIS RÁPIDA e em MELHORES CONDIÇÕES

utilise os serviços da

PANAIR DO BRASIL

ENCOMENDAS • EXPRESSO • CARGA

PANAIR

RUA DEBRET, 23

Esquina com a Av. Nilo Peçanha

PASSE SUAS FÉRIAS EM CAXAMBÚ NO "HOTEL BRAGANÇA"

Faça de Caxambú uma tradição, e hospede-se no HOTEL BRAGANÇA, que com sua distinção peculiar tornará a sua estada em Caxambú agradável e inesquecível. Ônibus da "CAVISA" — Trafega, diàriamente, da Estação Rodoviária Mariano Procópio.

INFORMAÇÕES E RESERVAS: Caxambú: tel. 19 ou na Agência de Turismo Mundotur — Av. Graça Aranha 169-B — Telefones: 42-2654 — 52-1789 e 52-2983. E no Departamento de Turismo e Divulgação do Automóvel Clube do Brasil — Rua do Passeio, 90 — Telefone: 52-4055. (42038)

Parker Quink

AZUL REAL LAVÁVEL

LAVA-SE NUM INSTANTE!

Em caso de acidente, bastam água e sabão comum para retirar, das roupas e dos dedos, o mínimo vestígio da Parker Quink Azul Real Lavável.

Se deseja segurança, use Quink Lavável. Se deseja permanência, use Quink Permanente. Todos os tipos de Quink, Lavável ou Permanente, contêm *solv-x*, que limpa e protege a sua caneta. Quink pode ser usada em qualquer caneta.

Preços:
2 onças Cr$ 18,00
32 onças Cr$ 120,00

6.018-P

Parker Quink

A única tinta que contém solv-x

Representantes exclusivos para todo o Brasil

COSTA, PORTELA & CIA.

Av. Presidente Vargas, 435-8.º andar - Rio de Janeiro

MÚSICA

A PRECARIEDADE DAS DEFINIÇÕES

Pode oferecer um livro grande riqueza de pontos de vista, desdobrar numerosas perspectivas, sem que essa qualidade fecundadora exclua um certo ranço didático. É o que ocorre a um volume clássico de Jules Combarieu — *A Música, suas leis e sua evolução*, onde se defende a tese, à qual, aliás, não nos conduz, necessàriamente, nenhuma das trilhas seguidas pelo autor, de que "a música é a arte de pensar por meio de sons". Obra que se encontra comumente nas estantes dos que se interessam por música, inscreve essa definição à guisa de tema de uma série de profundas e engenhosas variações. Estas, cumpre-nos reter; já a definição son, a meu ver, insuficiente para enlaçar o seu objeto, cuja essência deixa de atingir. O livro ganharia se não a contivesse, pois é um conceito de música que não funciona como ponto de partida obrigatório nem como conclusão convincente das considerações, não raro fascinantes, que encadeia.

Essa famosa definição de Combarieu, que o ilustre musicólogo defende, sinceramente, com todo o pêso da sua autoridade, impressiona, inclusive, pela parcela que contém de verdade, e pela aparência de maior dignidade com que reveste a música. Pode, por isso, induzir-nos a aceitá-la, o que não aconteceá, entretanto, se atentarmos para certa ordem de objeções. Parecerá, talvez, preferível a certas definições de música, muito conhecidas e, também, pouco aceitáveis: — "arte de exprimir os sentimentos por meio de sons"; "arte de combinar os sons de maneira agradável ao ouvido"; ou a profundamente filosófica, mas não menos insatisfatória que diz ser a música "uma aritmética inconsciente". É entretanto mais vulnerável do que qualquer das três últimas.

Mas — pergunta-se — não há na música pensamento que, ao exprimir-se, se desenvolve em determinada forma, com a qual se confunde? Indùbitavelmente. Ao procurarmos, porém, conceituar o processo de criação musical como pensamento, êsse processo, no que contém de mais específico, nos escapa. Resta a parcela de pensamento, atividade lógica consciente, que dá a parte de verdade contida na definição de Combarieu, mas que, nas sobras artisticamente válidas, mesmo, por exemplo, quando o compositor desenvolve um tema, ou quando estrutura uma fuga, é inseparável do instinto, da intuição, de um movimento subterrâneo e incompreensível do espírito.

Não que se pretenda de algum modo classificar o pensamento como atividade mental pura: — cada célula do cérebro se alimenta de sangue, o que possuímos de mais íntimo e, dentro de nós mesmos, de mais genérico. O pensamento, de resto, não se caracteriza pela formação e combinação de conceitos, pois temos na matemática — segundo lembra o próprio Combarieu — um tipo de pensamento, superiormente evoluído, que não procede por conceitos, mas por símbolos. A finalidade do pensamento, entretanto, é a precisão, a exatidão, a nitidez do resultado lógico a que se propõe obter, o reconhecível acesso a realidades superiores, como no caso do pensamento matemático — realidades que o pensamento tem a missão de formular. Ora, a música é linguagem informulada, que participa do dinamismo interior das paixões, dos impulsos vitais, e embora se nutra do pensamento matemático, escapa-lhe justamente na sua parte essencial, que a define. Se insistirmos em ver na música uma forma de pensamento, temos então de convir que se trata de um pensamento "sui generis". Êsse pensamento, capaz de gerar a música, seria um "pensamento musical". De fato, a expressão de Combarieu — "pensar por meio de sons", significa processo diverso do de pensar por meio de conceitos verbais, ou de pensar por meio de números, porque êsses dois últimos atos tendem a formulações precisas. Se, portanto, substituírmos os têrmos naquela definição, chegaríamos a: — "Música é a arte de pensar musicalmente". A definição de Combarieu está assim elevada do vício básico de incluir, sem definí-lo, o próprio fenômeno diferenciado e "sui generis" da atividade musical.

Justamente porque tanto se confunde com nossa vida interior é que nos alcança a perplexidade, senão a impossibilidade, de definir a música. Menos difícil se torna defini-la na sua existência objetiva, vindo de fora para dentro de nós, como, por exemplo: — "Música é o movimento das fôrmas sonoras". Poder-se-ia supor que essa definição incluiria sons e agrupamentos sonoros desprovidos de sentido musical. Subentende-se, entretanto, que se acha em jôgo um movimento de formas sonoras artisticamente organizado.

Preferível, entretanto, na grandeza, na universalidade, na humanidade, na importância individual e social da música, desistir de tentar defini-la. Interessa-nos muito profundamente, para que possamos penetrar o seu mistério.

EURICO NOGUEIRA FRANÇA

TEATRO

A FORMAÇÃO DE UMA PLATÉIA

O Teatro Infantil é o caminho — Os exemplos da Europa — O aspecto democrático do Teatro — As peças de Maria Clara Machado

O sucesso que vem alcançando o "Fantasma Pluft", de Maria Clara Machado — sucesso êste que é apenas um prolongamento do êxito obtido em duas experiências anteriores com o teatro infantil, no Patronato da Gávea — e a receptividade de outros empreendimentos semelhantes, mostram que a boa semente do teatro infantil está encontrando campo propício e que pela primeira vez se tenta à formação de uma platéia em nossa cidade.

O grande problema do teatro nacional, antes de mais nada, é o problema do público. Atores, diretores, cenaristas, autores e técnicos podem ser formados e revelados, mas seus esforços nada valerão se não houver uma grande platéia para prestigiar suas realizações, facilitando com seu apoio à superação de outro problema vital ao teatro: o problema econômico. O alto custo do ingresso, em última análise, é uma decorrência dessa instabilidade do público, que comparece ao teatro, entre nós, com uma irregularidade das mais regulares... Pudessem as companhias contar com casas cheias durante determinado número de espetáculos e o preço teto dos bilhetes já haveria baixado.

Esta conquista do público, aliás, não é uma preocupação exclusivamente brasileira, pois sabemos através a palavra de visitantes recente — o Teatro Nacional Belga e o Pequeno Teatro de Milão — que ela também é objeto de estudos no Velho Mundo. Jacques Huismans encarou-a com a coragem e desprendimento próprio aos missionários, lançando-se pelas estradas do seu país com o objetivo de converter a gente do futebol ao teatro. Foi feliz e teve o apoio decisivo do Estado, mas lidava com uma nação onde as distâncias não apavoram ninguém. Assim, interessa-nos muito mais, não só pelo identidade espiritual como pela identidade geográfica, a solução do Pequeno Teatro de Milão.

E qual terá sido esta? Apenas o que agora tentam o *Tablado* e outros grupos, como os *Idealistas*: um teatro infantil permanente. Crescendo com relações renovadas regularmente com o teatro, adolescente, rapaz e finalmente o homem, dificilmente um espectador perderá o vício de assistir teatro, que lhe será incutido como o vício do cinema e do futebol, num processo lento, quase insensível. E, naturalmente, há os que criarão amor pela coisa, se transformando então nos soldados de amanhã, prontos para preencher nas fileiras os lugares que foram vagando. O que em Milão atualmente se faz é buscar o espectador em casa, vestir suas calças curtas, levá-lo ao contato inicial com o mundo maravilhoso do teatro e depois acompanhá-lo até que os primeiros fios de barba apareçam. Nesta altura, então, poderá ser abandonado, pois já estará vencido...

Preocupado com tais problemas, o cronista já assistiu a muitos espetáculos de criança, podendo constatar a vantagem enorme que o palco leva sôbre a tela, a história em quadrinhos e o vídeo. No filme, nas revistinhas e na TV o herói é uma personalidade inacessível, que se encastela na película, no nanquim e na imagem, incapaz de vir até seus milhares de pequeninos admiradores. Já no teatro é qualquer coisa de emocionante observar aquelas entrevistas entre espectadores, heróis, vilões e heroínas, após o espetáculo, quando por instantes imaginação e realidade se fundem num apêrto de mão ou numa palavra trocada. Ainda há dias, Jardel nos contava como, olhos muito abertos, êle era cercado por um bando boquiaberto e mudo de emoção, tôda vez que terminavam os espetáculos infantis em que trabalhou como "Príncipe...". Era o herói que, pela primeira vez, se dignava descer até o selo dos seus apaixonados admiradores.

Esta faceta democrática do teatro, trazendo o ídolo ao espectador, é o grande trunfo do palco na luta pela conquista das platéias. Os atores do *Tablado*, aliás, contam com muita graça suas experiências decorrentes dessa política de aproximação — não rara são apontados na rua pelos nomes dos personagens que interpretam. "Mamãe, eu vi o cachorro!"; "Olha lá a Maribel!"; "Você não é o Pluft!" — são passagens que a todo instante se repetem. Aliás, êste caráter democrático de que falamos, encontra também sua confirmação no transcurso dos espetáculos, sempre presos a um roteiro suscetível de improvisações que satisfaçam o diálogo com uma platéia ávida por participar das peripécias do texto, ainda mesmo que êsse diálogo contrarie frontalmente as leis do jôgo. Mas a criança, despida das convenções e amarguras do adulto, arremete com tôda fôrça de sua ingenuidade e imaginação contra personagens e autor, integrando-se como elemento flutuante no desenvolvimento da ação. E esta, muitas vêzes, tem sua seqüência alterada ou precipitada pela energia dêsse elemento flutuante...

Na felicidade dêsses rostos, nas emoções que transpiram, está a confirmação viva de que é possível criar um público às custas do bom teatro infantil

Ainda quanto a esta integração da criança no espetáculo, detalhes curiosos podem ser observados. As sessões destinadas ao SNT, por exemplo, compõe-se de meninos e meninas que, na maioria dos casos, assistem teatro pela primeira vez. A surprêsa da descoberta geralmente os inibe, aproximando as reações dessa platéia das reações de uma platéia adulta. Já os outros diminutos espectadores, habituados ao teatro e capazes de comparar os vários espetáculos que já assistiram, não conhecem restrição alguma aos seus impulsos, sentindo-se em casa. E é com esta sensação de confôrto, êste prazer no comentário e discussão das peças, que vai se formando uma platéia e preparando uma geração para o amor ou o vício do teatro.

Naturalmente, tôda esta conquista do público fracassará se não fôr assentada em bases artísticas, seguras e bem orientadas. Nada valem os maus espetáculos nesta cruzada. Por isso mesmo é com satisfação que se vê uma Maria Clara Machado não desprezar o dom que Deus lhe deu, colocando-lhe na imaginação, na sensibilidade e no estilo os ingredientes necessários a um perfeito entendimento com as crianças. Suas peças — "O Boi e o Burro a Caminho de Belém", "O Rapto das Cebolinhas" e "Pluft" — construídas com excelente técnica e banhadas numa poesia encantadora, são exemplos magníficos de com que armas poderemos conquistar um público que irá crescer. Soubemos que a primeira delas estará à venda nas livrarias, dentro de dias, acompanhada de tôdas as indicações técnicas sôbre o espetáculo, numa edição do Ministério da Educação. Os grupos amadores ou profissionais do interior deveriam solicitá-la, para que pudessem montar um espetáculo de Natal já provado com sucesso, na capital. Quanto às outras, aqui fica uma intimação a José Simeão Leal — pau para tôda obra —, a fim de que também as edite, com suas indicações técnicas, para que reunidas à já publicada formem um manual apto a armar qualquer voluntário dêsses Brasis, interessado em fazer bom teatro infantil e participar da batalha pela formação de um público no país.

E aquêles que com ceticismo duvidarem do poder de penetração de um teatro inspirado na poesia e pureza, junto as crianças, que então compareçam uma tarde de sábado e domingo, ao Patronato da Gávea, para ver como se domam pequeninos demônios com a história do fantasminha que tinha mêdo de gente...

CINEMA

RAJADAS DE ÓDIO
(Drum Beat)

◆ *Direção e screenplay original de Delmer Daves • Fotografia (em WarnerColor) de J. Peverell Marley • Música de Victor Young • Cast: Alan Ladd, Audrey Dalton, Marisa Pavan, Robert Keith, Charles Bronson (Buchinsky), Rodolfo Acosta, Warner Anderson, Elisha Cook Jr., Anthony Caruso, Richard Gaines, Edgar Stehli, Frank De Kova, Hayden Rorke, Perry Lopez, Willis Bouchey, James Griffith, Isabel Jewell, Frank Ferguson, Peter Jansen, George Lewis, Peggy Converse. — Jaguar-Warner Brothers (CinemaScope), 1954.*

Charles Buchinsky: Capitão Jack.

A narrativa principia em 1872, quando, a convite do presidente Ulysses S. Grant (Hayden Rorke), chega a Washington o *indian fighter* Johnny McKay (Alan Ladd), nessa ocasião incumbido de negociar a paz com os Modocs do Captain Jack (Charles Bronson ou Buchinsky), que ameaçam os colonos da fronteira do Oregon com a Califórnia, e, se possível, persuadi-los a voltar aos campos que lhes reservou o govêrno, segundo o tratado de 1864, e onde o grosso da tribo já se encontra. McKay, que conhece Captain Jack, sabe que não é fácil a tarefa — e esta se torna ainda mais delicada quando um dos Modocs (Frank De Kova) mata uma mulher branca (Isabel Jewell) e Captain Jack se recusa a entregá-lo às autoridades. Embriagado, o noivo (Robert Keith) da vítima mata o assassino, dando início à guerra — que se estende, então, por todo o Lost River Valley, onde os Modocs massacram os colonos e, protegidos em sua fortaleza natural — grutas cavadas numa montanha inacessível — infligem pesadas baixas às tropas que saem de Fort Klamath para puni-los.

Drum Beat é a primeira produção da Jaguar, emprêsa fundada por Alan Ladd dentro da Warner Brothers — e, escrito e dirigido por Delmer Daves, é um western acima da média, revelador dos conhecimentos que fazem do realizador uma autoridade no assunto. Daves, que estudou os Apaches (Chiricahuas) no melhor filme até hoje feito sôbre Cochise (*Broken Arrow* — Flechas de Fogo), e os Cheyennes no bom *script* que forneceu a Robert D. Webb (*White Feather* — A Lei do Bravo), baseou-se agora em outro episódio histórico — o da guerra dos Modocs, comandada pelo subchefe Captain Jack, que, acompanhado por um têrço da tribo, inclusive setenta guerreiros, se negou a deixar a terra de seus antepassados. O *script* segue com fidelidade os acontecimentos relatados pelos historiadores, um dos quais, referindo-se à belicosa tribo, afirmou que "sua brava e teimosa luta pela terra e pela liberdade, foi, sob alguns aspectos, a mais notável de tôda a história da exterminação aborígene". Na opinião de outro historiador, a guerra dos Modocs "começou por um assassinato cometido por um rufião e terminou com um enforcamento."

Delmer Daves reconstitui, entre outros incidentes, o massacre dos integrantes da comissão que, no dia 11 de abril de 1873, os brancos enviaram para tratar a paz com os índios. É a melhor seqüência do filme: mal a conferência tem início, Captain Jack reafirma o seu propósito de expulsar todos os colonos do Lost River Valley e, depois de vestir, com arrogância, o dólmã do general Canby (Warner Anderson), puxa o revólver e mata o velho militar, ao mesmo tempo em que seus companheiros atiram no Reverendo Thomas (Richard Gaines) e nos outros, o *indian scout* L. S. Dyar (Frank Ferguson) e McKay, êste o único personagem fictício introduzido no episódio. Por êsse crime, os Modocs foram tenazmente perseguidos pelo exército e por grupos de voluntários, e, capturados, tiveram seus líderes — o jovem Sconchin, Black Jim, Boston Charlie e, por último, Captain Jack — condenados à fôrca, em Fort Klamath.

Frio, no início, e não raro se desviando de rumo para deter-se no romance de Alan Ladd com a jovem e bonita Audrey Dalton, *Drum Beat* melhora a partir do primeiro encontro do "comissário da paz" com o líder dos Modocs. A fotografia é boa, a música de Victor Young é ótima. No elenco, Alan Ladd, novamente como o herói silencioso e forte, não repete a proeza de *Shane*, mas tem uma atuação razoável. Audrey Dalton está pior do que Marisa Pavan (irmã de Pier Angeli), esta no papel de uma índia apaixonada pelo herói, Robert Keith, Elisha Cook Jr. (o branco que vende armas aos peles-vermelhas) e Anthony Caruso (um Modoc amante da paz) são coadjuvantes eficientes. E Charles Bronson, em excelente performance, é a maior figura do filme, fazendo um Capitain Jack egocêntrico e arrogante, orgulhoso e indomável — o "último de uma raça", que suborna autoridades arranjando-lhes espôsas índias, rouba uniformes e medalhas e, ao caminhar para a fôrca, sem mêdo, leva a satisfação de ter aterrorizado milhares de pessoas, em sua sangrenta trajetória pelo Oeste bravio.

MONIZ VIANNA

A TEMPORADA DE MASSINE

Bailarina Lupe Serrano

Na próxima temporada, com o ballet do Municipal, do grande coreógrafo Massine, além dos bailarinos Maria Tallchief e André Eglevsky, tomarão parte também duas outras figuras de relevo: — Lupe Serrano e Michael Land, do "Ballet Theatre". Nas récitas a que recentemente assistimos, do "Ballet Theatre", obteve Lupe Serrano expressivo êxito, na interpretação de Clorinda, do ballet "O Combate".

MAIS TRÊS RÉCITAS DA "BRASILIANA"

No Teatro Municipal, a "Brasiliana" permanecerá em cartaz ainda por três dias, para atender a pedidos do público. Assim, na bilheteria do teatro estão á venda ingressos para quinta-feira, amanhã, em vesperal, e ás 21 horas; sexta-feira, ás 21 horas; e sábado, também ás 21 horas.

RECITAL DE LETICIA DE FIGUEIREDO

Sob os auspícios da Associação Artística "Mathilde Ballly", realiza a cantora Letícia de Figueiredo um recital, segunda-feira próxima, às 21 horas, no auditório da A.B.I.

SOLENIDADES MUSICAIS NO DIA DE FINADOS

Na matriz de Nossa Senhora da Glória, no Largo do Machado, haverá, hoje, "Dia de Finados", ás 8 e ás 11 horas da manhã, "Solene Missa Cantada de Requiem". Ambas as solenidades contarão com o concurso do Côro e do órgão da Matriz, que apresentarão a "Missa de Requiem", de L. Perosi, para 3 vozes iguais. Será regente e organista o maestro Manoel Trogo.

AUDIÇÕES PÚBLICAS DE OBRAS DE VILLA-LOBOS

Ficam transferidas para 4ª. feira, próxima, às 17 horas, em virtude de ser hoje dia de Finados, as audições de obras de Villa Lobos, com o seguinte programa:

I — 1º. ou 5º. Concêrto para piano e orquestra;
II — "Papagaio do Moleque";
III — Uma das suites do "Descobrimento do Brasil".

QUINTA-FEIRA NO RIO O CORAL BACH DO RECIFE

O Coral Bach do Recife está sendo esperado no Rio de Janeiro, devendo desembarcar no Aeroporto do Galeão na próxima quinta-feira, dia 3, às 16 horas. Vinte jovens, rapazes e moças, da capital pernambucana, apresentar-se-ão numa série de concêrtos, abrangendo apresentações diretas, rádio e televisão. O primeiro concêrto público terá lugar no Auditório do Ministério da Educação, segunda-feira, dia 7, às 21 horas. A Rádio Ministério da Educação os apresentará, diretamente da Escola Nacional de Música, no dia 8, têrça-feira, às 21 horas.

Integram o Coral Bach do Recife 7 sopranos, 5 contraltos, 4 tenores e 4 baixos; os acompanhamentos ao órgão são feitos pela sra. Margaret Quick, e o conjunto é regido pelo seu organizador, Geraldo Menucci. Desde a sua fundação, em 1952, e para justificar a sua denominação, o Coral inicia tôdas as suas audições e concêrtos com um Coral de Bach. Firma-se assim uma tradição assaz interessante para um conjunto musical, não apenas pelo sentido da homenagem mas também, e principalmente, pelo sentido de uma severa prática artística.

Quando de sua chegada ao Rio, o Coral Bach do Recife será recebido no Aeroporto por uma delegação da Juventude Musical Brasileira, sob cujos auspícios também se apresentará no Teatro Municipal.

CONSERVATÓRIO NACIONAL DE CANTO ORFEÔNICO

Realiza-se no auditório "Villa Lobos" mais uma reunião do Centro de Coordenação, amanhã, dia 3 do corrente, às 16,30 horas, estando em pauta o seguinte programa:

a) — Assuntos Pedagógicos;
b) — Leitura à primeira vista do Coral no. 173 de J. S. Bach;
c) — Leitura à primeira vista de "José" — Letra de Carlos Drumond de Andrade, e música de H. Villa Lobos;
d) — Leitura de uma canção escolar.

FOTOS FAZEM NOTÍCIAS

WALTER PINTO MONTARÁ NOVA REVISTA EM BUENOS AIRES

Está no Rio o sr. Clio Novelino, subchefe das montagens de Walter Pinto, que se apresentou ao administrador Luiz Marzullo para levar material novo para Buenos Aires por ordem do conhecido produtor, para a montagem de uma nova e grandiosa revista no Teatro Astral. Walter Pinto não irá mais realizar shows em Rosário como estava estabelecido. Resolveu ficar em Buenos Aires até o próximo dia 6 para seguir direto para o Urugual, onde estreará dia 8 no Teatro Artigas com a revista 'Yo voy Sassaricando". Terminada a temporada de Montevidéu o grande produtor brasileiro fará estrear em Buenos Aires a nova revista que será montada com o material que Clio Novelino veio buscar. No Teatro Astral, na capital Argentina, a Companhia de Walter Pinto esgota as lotações e o público aplaude a revista 'Yo voy Sassaricando".

NOS PRIMEIROS DIAS DE DEZEMBRO, "MARIONETTES" NO SERRADOR

Os espetáculos de marionettes não se destinam sòmente as crianças, mais aos adultos também. A Companhia Internacional do Marionettes que o público irá conhecer muito em breve no Serrador é uma das mais perfeitas e grandiosas do mundo. Rosana Picchi, vem precedida das mais elogiosas referências da crítica de todo o mundo, constituindo uma tradição da família Picchi, cultivada há mais de 250 anos.

FALECEU DALE CARNEGIE

NOVA YORK, 1. Depois de curta enfermidade faleceu hoje Dale Carnegie, autor de "Como fazer amigos e influenciar a opinião". O extinto tinha 67 anos. Foram vendidos 4.000.000 de exemplares do seu livro. (F.P.)

Seu bebê exige...

TERMOBEBÊ

LIGA E DESLIGA AUTOMÁTICAMENTE

É só ligar a tomada. "TERMOBEBÊ" fará o resto!

A mamadeira sempre pronta, na temperatura em que deve ser usada. Aquece em banho-maria.

Peça uma demonstração nas casas do ramo.

RIO: CEFBRA - Av. Calogeras, 15 - Tel. 32-9691
S. PAULO: Josias Andrade - Largo do Tesouro, 16 - Tel. 35 0343

DR. JOAQUIM VIDAL
OCULISTA — Diàriamente das 14 em diante.
Almirante Barroso 97, 5.º — 22-5421.

MUSICAL LÓIDE AÉREO
HOJE, ÀS 22,05, PELA RÁDIO NACIONAL
OFERTA DA NOSSA EMPRÊSA BRASILEIRA DE TRANSPORTES

Compêndio Vivo de História Natural

Verdadeira selva em pleno coração de uma cidade, o jardim zoológico do Bronx, em Nova York, é um país de maravilhas. Milhares de crianças gozam uma delirante aventura... Você encontrará em Seleções de novembro uma narrativa sôbre essa instituição de caráter educativo, além de 32 outros artigos de profundo interêsse humano e o resumo de um livro fascinante. «Minha Espôsa Russa». Adquira hoje o seu exemplar de Seleções de novembro, à venda nas bancas de jornais.

CARTAZ DE HOJE

BOATES

ARPEGE — "Waldir Calmon — Louis Cole e Diamantina Gomes".
BEGUIN — Tel. 25-7272 — "Brasil, de Pedro a Pedro", com Silveira Sampaio e Diana Morel.
CANOAS — Tel. 37-0235 — "Música e Dança".
CASABLANCA — Tel. 26-7437 — "O Samba Nasce no Coração", com o Pessoal da Velha Guarda — Consolo Leandro e Teresinha Austregésilo, às 23,30 e 1,30 horas.
CIRO'S — Tel. 37-1191 — "Música e Dança".
DRINK — "Djalma Ferreira e seus Milionários do Ritmo".
MAXIM'S — Tel. 37-9844 — "Música e Dança".
MEIA NOITE — (Copacabana Palace) — Tel. 57-1818 — "Amália Rodrigues".
NIGHT AND DAY — Tel. 32-9863 — "A Grande Revista", com Grande Otelo e Silvia Fernanda.
NOVO MUNDO — Tel. 27-3566 — "Carlinhos e seu Conjunto".
SACHA'S — "Sacha — Murilo Almeida e Gerge Green".
TUDO AZUL — Todas as Noites, "Guimarães Ao Piano".

TEATROS

COPACABANA — "É Preciso Viver" (Come Back Little Sheba), de William Inge, com Graça Mello, Iracema de Alencar, Ana Edder e o elenco dos Artistas Unidos. Um sucesso na Broadway e em Hollywood.
DULCINA — "Piu Piu Para Você", revista de Cesar Ladeira e Renata Fronzi, com uma seleção dos cafés-concêrto, montados pelo duo.
GINÁSTICO — "Santa Marta Fabril S. A.", peça de Abílio Pereira de Almeida, que vem de bater todos os recordes de bilheteria em São Paulo. Direção de Celi e magnífica interpretação do elenco do T. B. C.
GLÓRIA — "Milôca Recebe Aos Sábados", de Cló Prado, trazendo de volta ao Rio a inconfundível Dercy Gonçalves.
SERRADOR — "Ponha A Mulher No Seguro", comédia de J. Ruy, com Roullen, Nelly Rodrigues, Cataldo e Catalano.
RECREIO — "Sonho De Valsa", opereta que marca a estréia da Companhia Celestino & Moreno.
RIVAL — Reaparecimento de Aimée no vaudeville de Feydeau, "Espôsa Em Circulação".
REPÚBLICA — 22-0271 —:
FOLLIES — "Color Revue", uma produção musical estrelada por Sônia Mamed.
JARDEL — "Precisa-se De Um Presidente", revista de bôlso que traz de volta José de Vasconcelos e Geysa Boscoli ao Teatrinho de Copacabana.
MADUREIRA — "Vê Se Me Esquece", revista de H. Ferreira, com Zaquia Jorge e seu elenco.
CARLOS GOMES — "O Ébrio", com Vicente Celestino, trazendo de volta ao palco seu maior sucesso artístico.
TABLADO — Ao sábados e domingos uma peça para crianças de Maria Clara Machado: — "Fantasma Pluft".

CINEMAS — Cinelândia

CAPITÓLIO — 22-6788 — "Jornais — Desenhos e Curiosidades".
IMPÉRIO — 22-9348 — "Lágrimas Da Rebeldia", com Jamie Smith — Didiramati.
METRO — 22-6490 — "Sementes De Violência", com Glenn Ford — Anne Francis. — (U.S.).
ODEON — 22-1508 — "O Morro Da Traição", com Lex Barker — Mala Powers. — Colorido. — (U.S.).
PALÁCIO — 22-0833 — "O Egípcio", com Jean Simmons — Victor Mature. — Colorido. — (U.S.).
PATHÉ — 22-8795 — "O Último Encontro", com Alida Valli — Amedeo Nazzari. — (Ital.).
PLAZA — 22-1097 — "Sabrina", com Humphrey Bogart — Audrey Hepburn — William Holden. — (U.S.).
REX — 22-6327 — "Chico Viola Não Morreu", com Cyll Farney — Inalda — Eva Wilma. — (Nac.).
RIVOLI —
VITÓRIA — 42-9020 — "Rebelião Dos Brutos", com Rod Cameron — Joan Leslie. — (U.S.).

Centro

FLORIANO — 43-8074 — "O Morro Da Traição".
IDEAL — 42-1216 — "Nas Selvas De Zanzibar".
IRIS — 42-0763 — "O Segrêdo Da Ilha Do Tesouro".
COLONIAL — 42-8512 — "Sabrina".
CINEAC — 42-6024 — "Curiosidades — Comédias — Desenhos e Jornais".
MARROCOS — 22-7979 — "Prazeres De Paris".
MEM DE SÁ — 42-6024 — "Rebelião Dos Brutos".
OLÍMPIA — 42-4983 — "Sós E Abandonados".
PRESIDENTE — 42-7128 — "O Último Encontro", com Alida Valli — Amedeo Nazzari. — (Ital.).
PRIMOR — 43-6681 — "Sabrina".
RIO BRANCO — 43-1620 — "Espírito Indomável".
SÃO JOSÉ — 42-0592 — "Disque "M" Para Matar".

Bairros — Subúrbios

ABOLIÇÃO — "O Morro Da Traição".
ALFA — 29-8215 — "O Sol Brilha Na Imensidade".
ALASKA — "O Morro Da Traição".
ALVORADA — "Malhas Da Lei", com Jack Webb — Colorido. — (U. S.).
AMÉRICA — 48-1519 — "O Morro Da Traição".
ANCHIETA — "A Carne E O Diabo".
ART-PALÁCIO — 57-2795 — "O Último Encontro", com Alida Valli — Amedeo Nazzari. — (Ital.).
ASTÓRIA — 47-0466 — "Sabrina".
AVENIDA — 48-1667 — "Lágrimas Da Rebeldia".
AZTECA — 45-6813 — "Rajadas De Ódio", com Alan Ladd — Marisa Pavan. — Colorido. — (U. S.).
BANDEIRA — 28-7575 — "Consciência Culpada".
BANDEIRANTE — 29-3262 — "Messalina".
BELMAR — "Pelo Amor De Meu Amor".
BENTO RIBEIRO — "Torrente De Paixões".
BARONEZA — "A Ronda Da Vingança".
BONSUCESSO — "O Morro Da Traição".
BOTAFOGO — "Rebelião Dos Brutos".
CACHAMBI — 29-4717 — "A Ingênua Libertina".
CARIOCA — 28-8178 — "Chico Viola Não Morreu".
CAMPO GRANDE — "História De Três Amores".
CARUSO COPACABANA — "Rajadas De Ódio".
CATUMBI — 22-8733 — "O Laço Do Carrasco".
COLISEU — 28-8753 — "Rajadas De Ódio", com Alan Laad — Marisa Pavan. — Colorido. — (U. S.).
COPACABANA — 57-5134 — "O Morro Da Traição".
ESTÁCIO — 32-2823 — "O Portico Da Glória".
FÁTIMA — "Pantano Sinistro".
FLUMINENSE — "O Sinal Da Cruz".
FLORESTA — "Aliança De Sangue".
GLÓRIA — "Rainha De Sabá".
GUANABARA — 26-9339 — "Pelo Amor De Meu Amor".
HADDOCK LOBO — 48-9610 — "Sabrina".
IRAJÁ — 29-8330 — "O Garotinho Perdido".
IGUAÇU — "O Cálice Sagrado".
IMPERIAL — "Nas Selvas De Zanzibar".
IMPERATOR — "Rajadas De Ódio", com Alan Ladd — Marisa Pavan. — Colorido. — (U.S.).
IPANEMA — 47-3806 — "O Morro Da Traição".
LEBLON — 27-1805 — "Chico Viola Não Morreu".
LEME — "Escravos Da Babilônia".
LEOPOLDINA — "Chico Viola Não Morreu".
MADRID — 48-1184 — "A Viúva Negra".
MADUREIRA — "Rebelião Dos Brutos".
MARACANÃ — 48-1910 — "Nas Selvas De Zanzibar".
MARAJÁ — "Os Sete Pecados Capitais".
MARAJÓ — "Uma Garota De Sorte".
MARIANA — 28-1357 — "Além Do Sahara".
METRO COPACABANA — 37-9797 — "Sementes De Violência", com Glenn Ford — Anne Francis. — (U.S.).
METRO TIJUCA — 48-9370 — "Sementes De Violência", com Glenn Ford — Anne Francis. — (U.S.).
MAUÁ — "O Último Encontro", com Alida Valli — Amedeo Nazzari. — (Ital.).
MASCOTE — 29-2411 — "Sabrina".
MODERNO — 842 — "A Volta Do Renegado".
MONTE CASTELO — 29-2250 — "Chico Viola Não Morreu".
MOÇA BONITA — "Chico Viola Não Morreu".
MEIER — 29-1222 — "É Déste Que Eu Gosto".
MIRAMAR — "Lágrimas Da Rebeldia".
NATAL — 48-1480 — "Nas Selvas De Zanzibar".
OLINDA — 48-1032 — "Sabrina".
ORIENTE — 30-1131 — "Vida Em Brumas".
PALÁCIO SANTA CRUZ — "Gardênia Azul".
PARAISO — 30-4111 — "Gloriosa Consagração".
PARA TODOS — 29-5191 — "O Último Encontro".
PAX — 27-6621 — "Rainha Cigana".
PENHA — 30-1121 — "Sós E Abandonados".
PILAR — 29-6460 — "Cidade Atômica".
PIRAJÁ — 47-2668 — "Lágrimas Da Rebeldia".
POLITEAMA — 25-1143 — "Têrça-Feira Trágica".
RAMOS — 30-1094 — "Música E Romance".
REALENGO — "Ratos Humanos".
RIDAN — 42-1693 — "Francis Entre As Boas".
RITZ — "Sabrina".
ROSÁRIO — 30-1889 — "Festa Brava".
ROXI — 27-8245 — "Como Agarrar Um Milionário".
SANTA CRUZ —
SANTA HELENA — "Tormenta No Alaska".
SANTA CECÍLIA — 30-1823 — "Recruta Enamorado".
SANTA ALICE — "Como Agarrar Um Milionário".
SÃO GERALDO — 30-9282 — "Luta Por Um Trono".
SÃO JERÔNIMO — "Antro Da Perdição".
SANTO AFONSO — "Disque "M" Para Matar".
SÃO LUIZ — 25-7679 — "Chico Viola Não Morreu".
SÃO PEDRO — 30-4181 — "Rajadas De Ódio", com Alan Ladd — Marisa Pavan. — Colorido. — (U.S.).
TIJUCA — 48-4518 — "Rebelião Dos Brutos".
TODOS OS SANTOS — 49-0300 — "A Grande Flama".
TRINDADE — "Nenhuma Mulher Vale Tanto".
VAZ LOBO — 29-9198 — "King-Kong".
VILA ISABEL — 38-1313 — "Têrça-Feira Trágica".

Niterói

CENTRAL — "O Manto Sagrado".
ICARAÍ — "Conflitos D'Alma".
IMPERIAL — "Têrça-Feira Trágica".
ODEON — "Rebelião Dos Brutos".
PALACE — "O Rastro Da Bruxa Vermelha".
PALACE — "Pelo Amor De Meu Amor".

Governador

ITAMAR — "Os Últimos Dias De Pompeia".
JARDIM — "Preço Da Redenção".

Caxias

BRASIL — "A Espada Dos Mosqueteiros".
CAXIAS — "O Sinal Da Cruz".
PAZ — "Para Todo O Sempre".
POPULAR — "Escrava Isaura".

Petrópolis

CAPITÓLIO — "O Morro Da Traição".
D. PEDRO — "Lágrimas Da Rebeldia".
PETRÓPOLIS — "O Calice Sagrado".

Três Rios

REX — "O Rastro Da Bruxa Vermelha".

DIRETOR
M. PAULO FILHO
Avenida Gomes Freire, 471

REDATOR-CHEFE
ANTONIO CALLADO

Correio da Manhã

RIO DE JANEIRO, QUARTA-FEIRA, 2 DE NOVEMBRO DE 1955

SUPERINTENDENTE
JOSE V. PORTINHO

N. 19.205 — ANO LV

GERENTE
ALINIO DE SALLES

MAURELL, CATEGÓRICO:

FALSA A CARTA, FALSOS OS FATOS NELA APONTADOS

Relatório pormenorizado sôbre a falsificação em mãos do ministro da Guerra — Forneceu comunicado e falou à imprensa — Cordero e Malfussi os autores da carta falsa — Outros documentos falsificados pelos vigaristas — "Estimulados para o crime pela insistência e notória avidez com que certos grupos ligados à política partidária e a certos órgãos da imprensa procuravam obter informes capazes de confirmar boatos" — O coronel Adil apresentou Malfussi ao general, como "precioso informante" — Não há indicação de mandante — A primeira pista e a "operação F.A." — Corajoso e honesto, o general Maurell desvenda a trama da carta-Brandi — O leitor encontrará no comunicado e palavras do encarregado do inquérito a caracterização de todos os responsáveis

De excelente bom-humor, absolutamente tranqüilo e algumas vêzes evasivo, o general Maurell Filho declarou ontem aos representantes da imprensa que a Carta-Brandi é falsa e falsos são os fatos nela contidos. Sua comunicação oficial aos jornais, nesse sentido, foi feita às 8,45, no oitavo andar do Ministério da Guerra. Pormenor curioso: uma das paredes da sala, guardada por soldados da Polícia Militar do Exército, mostrava afixados os principais documentos do inquerito; mais adiante foi posta a máquina utilizada pelos falsários (marca Siegma), com til e tudo.

As declarações do general podem ser divididas em duas partes distintas:

a) — parte escrita, compreendendo oito páginas dactilografadas, espaço dois, cada uma devidamente rubricada, subordinadas ao título: "Comunicação à imprensa — em 31-10-55." Vai publicada abaixo.

b) — respostas às perguntas que lhe foram feitas pelos repórteres. Damos um resumo das principais respostas e perguntas, no texto desta reportagem e no quadro ao lado.

Observação notável: falando ao repórter do *Correio da Manhã*, depois da entrevista-relato, o general Maurell informou que mandara ao ministro da Guerra um relatório pormenorizado sôbre o inquérito, inclusive com tôda a documentação ao mesmo relativa.

Diálogo entre o repórter e o general:

REPÓRTER — General, o sr. submeteu ao ministro da Guerra algum relatório sôbre o que acaba de informar?

GENERAL — Sim.

REPÓRTER — Êsse relatório é mais pormenorizado do que as informações agora ditas e lidas à imprensa?

GENERAL — Evidente. E' pormenorizado. Contém inclusive os textos das declarações tomadas durante o inquérito e outros documentos.

EM SUMA: O leitor encontrará no texto do comunicado e das palavras do general Maurell a caracterização de tôdas as responsabilidades.

FINALIDADE DO INQUÉRITO

Após entregar suas conclusões, por escrito, aos jornalistas presentes, o general Maurell leu-as aos microfones de numerosas emissoras de rádio. (As palavras grifadas são do original).

"Pela segunda vez (disse e escreveu) venho a público prestar contas das minhas atividades ligadas ao Inquérito Policial Militar, a que deu motivo a Carta Brandi. E ao fazê-lo, desejo acentuar — para evitar que persistam as falsas interpretações e até mesmo algumas aleivosas insinuações — que a missão por mim recebida se restringe aos seguintes itens:

1.º — Apuração da autenticidade ou falsidade da carta atribuída ao ex-deputado provincial argentino, Antonio Jesus Brandi;

2.º — Apuração da veracidade ou não dos fatos aludidos no referido documento, nos limites de tempo por êste compreendidos;

3.º — Identificar e entregar à Justiça os autores diretos e indiretos do delito (ou dos delitos) e, bem assim, determinar possíveis móveis do crime (ou crimes).

Feito êsse indispensável esclarecimento, passo a expôr o assunto que faz objeto do presente comunicado.

Ao chegar ao término das investigações a meu cargo, relativas à "Carta Brandi", só tenho motivos para ratificar o que afirmei por ocasião do meu primeiro comunicado à imprensa, isto é: não só a carta é incontestàvelmente falsa em sua assinatura, em sua grafia e na sua forma, como, ainda, os fatos dela constantes mais ainda se distanciam da verdade.

E essa convicção é alicerçada não só pelos têrmos das confissões dos autores diretos da falsificação, como ainda pelas exuberantes provas testemunhais e documentárias que enriquecem o processo.

Cordero e Malfussi foram estimulados pela política partidária e pela avidez de sensacionalismo

A comunicação oficial

AUTORES: CORDERO E MALFUSSI

E prosseguiu o general:

"Dando graças a Deus por me haver iluminado a pista certa que me conduziu à apuração de tôda a verdade, posso assegurar que os autores do monstruoso delito da falsificação do documento em aprêço, são os individuos de nacionalidade argentina, Alberto Jorge Mestre Cordero e Fernando Francisco Malfussi.

De resto, a vida pregressa de ambos se ajusta perfeitamente ao crime que praticaram, com tôda frieza e incrível audácia. Mestre Cordero, além de egresso da Justiça portenha, responde, pelo menos, a dois processos em nosso país: um de expulsão por entrada e permanência irregular no Brasil e outro por crime de estelionato e defraudações várias. Malfussi, por outro lado, é bastante conhecido no Brasil e na Argentina como vadio contumaz e cínico vigarista."

ESTIMULADOS PARA O CRIME

"Estimulados pela insistência e notória avidez com que certos grupos ligados à política partidária e a certos órgãos da imprensa, procuravam obter informes capazes de confirmar e, se possível, caracterizar os boatos, de há muito circulantes, sôbre contrabando de armas na fronteira com a Argentina, além de outros relativos a apregoadas atividades de pessoas ligadas ao Govêrno Vargas junto a Perón e seus adeptos, — Cordero e Malfusi, cuja identidade de propósitos crescia dia a dia, resolveram tirar partido da situação, que atingira o seu clímax nos últimos meses que antecederam os comícios eleitorais de 3 de outubro último.

Acresce que a precarissima situação financeira de ambos, os arrastava, cada dia, irremediàvelmente à fome e ao desabrigo, já que os expedientes e vigarices de que vinham lançando mão sistemàticamente, não mais encontravam novas vítimas. E êsse fato veio reforçar os estímulos alheios e certamente acelerar a tomada de uma decisão que julgaram salvadora: — qual a de falsificar um documento capaz de provocar grande repercussão nos meios políticos e jornalísticos interessados, além de reforçar a confiança junto a certas pessoas influentes, tudo com vistas à obtenção de vantagens futuras.

Para Malfussi, êsse objetivo talvez bastasse para satisfazer à sua gula; mas para Cordero, muito mais inteligente, astuto e calculista, havia algo muito mais importante a ser alcançado, embora não externasse êsse seu intento, nem mesmo ao parceiro Malfussi: era imperativo para êle comprometer, de algum modo, o advogado dr. Fortunato Azulay, perante os grupos políticos acima referidos e certos órgãos da imprensa, de forma a poder eliminar futuramente as provas documentárias que o referido advogado possuia, em seu escritório, contra êle Cordero, por crime de estelionato e defraudações, e o que certamente não tardaria a levá-lo ao cárcere.

Embora fingindo, de início, desinterêsse por vantagens monetárias, as posteriores referências feitas por Cordero ao desembôlso de 80.000 pêsos argentinos (carta ao irmão Júlio) pela aquisição de um dos documentos forjados e depois a alusão que fêz a Carlos Lacerda sôbre uma suposta proposta do sr. Emílio Salzano, no valor de um milhão de cruzeiros, pela carta atribuida ao sr. João Goulart, parecem definir as intenções ocultas dos falsários, no futuro..."

NÃO HÁ INDICAÇÃO DE MANDANTE

"Pelos resultados das investigações procedidas, corroboradas pelos têrmos das confissões de Cordero e Malfussi, além de outras numerosas provas testemunhais e documentárias, o delito foi praticado por iniciativa dos seus autores, não nos parecendo que haja no processo, salvo melhor juizo, qualquer indicação da participação de terceiros, na qualidade de *mandantes do crime*. Em outras palavras: não há provas de haver alguma pessoa ordenado ou solicitado especificamente a feitura da carta.

É certo, no entanto, que Malfussi e Cordero se viram constantemente estimulados à prática do crime em aprêço, pelo interêsse, se não mesmo a avidez, com que certos grupos ligados à política partidária e ao jornalismo sensacionalista, buscavam informes, sem mesmo indagar as fontes de onde provinham e nem a idoneidade moral de quem as fornecia, — sôbre o contrabando de armas na fronteira sul do país e relativos às propaladas ligações secretas entre pessoas ligadas ao Govêrno Vargas, com Perón e seus auxiliares no Govêrno Argentino.

É de acreditar-se, pois, que algumas das pessoas que se utilizaram, para fins de natureza política, das armas torpes forjadas por Cordero e Malfussi, hajam sido, realmente, ludibriadas por êstes. Essa é, pelo menos, a minha sincera convicção, que faço questão de proclamar, em abono à verdade. Tal convicção de minha parte, não invalidará por certo o julgamento da justiça togada, a cuja sabedoria e juizo final submeto tôdas as provas indiciais, testemunhais e documentárias que instruem os autos do inquérito a meu cargo".

A máquina, o P. E. e o casse-têtê
Princípio e fim da trama dos vigaristas...

COMO SE PROCESSOU A FALSIFICAÇÃO

Explicando como a carta foi falsificada, disse o general Maurell:

"No forjamento da "Carta Brandi", a cooperação entre Cordero e Malfussi foi perfeita. Êste último concorreu eficazmente para a urdidura da famosa intriga internacional, valendo-se do conhecimento pessoal que tinha dos seus conterrâneos correntinos: Antonio Jesus Brandi, Clementino Forte e Ignacio Pinedo. Cordero, por sua vez, com a malícia diabólica que lhe é característica, completou a lista dos personagens do drama, acrescentando indicações que viessem concorrer para inculpar, se não mesmo inflamar, o homem a quem já odiava e temia acima de todos e de tudo, no momento — o advogado Fortunato Azulay, cujas iniciais F. A. êle, Cordero, fêz questão de incluir no texto da "carta". Colocou, ainda, Cordero no tabuleiro, o ex-ministro peronista Borlenghi, e o tal fotógrafo de Perón, êste último de cujas intimidades e influências lhe segredara Pinedo, aqui no Rio.

Assim, partindo ambos, em longas conjecturas, de um só fato verdadeiro em tôda a história urdida (e êste mesmo deturpado em sua razão de ser), ou seja, a estadia de Ignacio Pinedo, por alguns dias aqui no Rio de Janeiro, a negócios, — chegaram afinal os dois farsantes a combinar a redação a ser dada a carta. Cordero assumiu o encargo de ultimar essa redação e escrever a carta à máquina. Malfussi incumbiu-se de falsificar a assinatura de Brandi.

Malfussi forneceu o papel timbrado e a sobrecarta oficial da Câmara dos Deputados da Província de Corrientes (Argentina). Êsse material, segundo confessa e as investigações confirmaram, foi por êle furtado, há algum tempo, de um amigo com assento na referida Câmara, por ocasião de uma visita feita no próprio edifício onde esta funciona. Quanto à firma de Brandi, falsificada por Malfussi, êste a colheu em uma sua carteira de membro do "Partido Peronista", Secção de Alvear, Corrientes, firmada pelo referido deputado provincial argentino.

Cordero, além de redigir a carta, dactilografou-a, utilizando-se de uma máquina pertencente ao Banco de Crédito dos Proprietários, na própria sede do estabelecimento situada na sobreloja da Galeria dos empregados do Comércio, nesta capital".

A DATA DA FALSIFICAÇÃO

E prosseguiu:

"Embora datada de julho de 1953 (para melhor condizer com a época em que aqui estêve Pinedo e melhor se ajustar à urdidura da intriga internacional), a "Carta Brandi" foi realmente forjada nos últimos dias do mês de julho do corrente ano de 1955, isto é, há, mais ou menos, três (3) meses".

FOI MALFUSSI QUEM ENTREGOU A CARTA A LACERDA

Adiante o general esclarece que foi Malfussi e não Cordero (conforme afirmara o deputado) quem entregou a carta a Lacerda:

"No mesmo dia em que foi concluída a falsificação da fir-

(Conclui na 10.ª página)

PONTOS E CONCLUSÕES

Nêste quadro, damos alguns pontos que merecem destaque especial das informações (e também a *propósito* das informações) ontem prestadas pelo general Maurell. Vamos a êles:

1 — Foi Malfussi e não Cordero quem entregou a carta ao sr. Carlos Lacerda.

2 — Malfussi foi apresentado ao general Maurell pelo coronel Adil como "informante precioso". No texto das informações escritas, o general fala em que Malfussi lhe foi apresentado por — "pessoa idônea". Esclarecimento do general Maurell a uma pergunta: — "Essa pessoa idônea a que aludi é precisamente o coronel Adil."

3 — "Não sei" — foi a resposta do general à pergunta sôbre se sabia como teria ocorrido o primeiro contato entre o coronel Adil e Malfussi, antes da apresentação do vigarista ao general.

4 — Informou ainda que o sr. Carlos Lacerda deu publicidade à carta falsa antes de entregá-la a êle, Maurell. Alguém quis saber se fôra "uma atitude precipitada do deputado". Resposta: — "Prefiro nada dizer."

5 — Nóva pergunta: — "O senhor conhece ou não os documentos relativos a contrabanlo de armas na fronteira, em poder das autoridades militares?". Resposta incisiva: — "Conheço todos. Mas sei também de onde provêm. Êsses documentos em geral provêm da mesma fonte."

6 — Pergunta em meio à conversa: — "O depoimento prestado ao encarregado do inquérito pelo deputado Carlos Lacerda coincide com a verdade apurada?" Resposta, depois de ser repetida a pergunta duas vêzes: — "É segrêdo de Justiça."

7 — "Não há provas de haver alguma pessoa ordenado ou solicitado especificamente a feitura da carta."

8 — "É de acreditar-se, pois, que *algumas* (sic, grifo nosso) das pessoas que se utilizaram, para fins de natureza política, das armas torpemente forjadas por Cordero e Malfussi, hajam sido, realmente, ludibriadas por êstes."

9 — Os vigaristas falsificaram não só a carta como "um cartão com a assinatura de Antônio Brandi, também ostentando o timbre oficial da Câmara dos Deputados de Corrientes, além de uma outra carta, desta vez "assinada" pelo sr. João Goulart. (Tais "documentos" foram publicados pelos defensores da autenticidade da carta como prova da semelhança das assinaturas e da autenticidade mesma).

10 — Cordero bateu a carta à máquina e Malfussi falsificou a assinatura.

11 — "Malfussi é bastante conhecido no Brasil e na Argentina como vadio contumaz e cínico vigarista."

12 — Os falsários foram estimulados pela notória avidez de grupos ligados à política partidária e a certos órgãos da imprensa que procuravam obter informes capazes de confirmar e, se possível, caracterizar os boatos, de há muito circulantes, sôbre contrabando de armas.

13 — A carta foi falsificada em fins de julho último, segundo as conclusões do inquérito. Nota: no depoimento do sr. Lacerda êste diz: "Levei de junho a setembro com a carta guardada." Junho?

14 — Observem particùlarmente o que o inquérito relata sôbre o ódio de Cordero ao advogado F. A. (Fortunato Azulay).

15 — O general encontrou-se com Malfussi no Sul, o que foi criticado. Tudo se explica: Malfussi fôra apresentado ao general como informante precioso por pessoa idônea. Tendo Malfussi se mostrado evasivo e reticente "se me afigurou desde logo (diz o general) mais um impostor do que um homem em quem se pudesse confiar." Daí as algemas, depois. As algemas com que enviou Malfussi ao Rio.

16 — Outro trecho: "Realmente, além do original da Carta-Brandi, que me fôra entregue espontâneamente em minha própria residência, pelo deputado Carlos Lacerda, nenhuma outra pista me havia sido fornecida." O general não disse se, na oportunidade dêsse encontro, o sr. Carlos Lacerda lhe manifestara suspeitas sôbre a autenticidade da carta, suspeitas essas que agora surgem, como antigas, no depoimento do parlamentar.

17 — Palavras também do general Maurell: — "Então os senhores vão acreditar em que alguém mande falsificar uma carta que o compromete como traidor da Pátria?"

18 — Os vigaristas, segundo o general, pretendiam, com a carta falsa, "reforçar a confiança junto a certas pessoas influentes." Então já havia uma — confiança. Não se pode *reforçar* uma coisa qeu ainda não existe.

19 — Pergunta: — "Qual a responsabilidade do sr. Carlos Lacerda por haver divulgado a carta falsa?" Resposta: — "Não sei. Não sou juiz togado."

20 — "Não tenho nem de leve provas que conduzam à questão de armadilhas" (a pergunta era sôbre se o sr. Goulart mandara forjar a carta como armadilha).

Conclusões: a) o general Maurell não forneceu à imprensa todos os pormenores que sabe sôbre a falsificação; b) forneceu-os porém ao ministro da Guerra; c) o general Maurell agiu com honestidade, coragem e lisura no inquérito; d) o coronel Adil, chefe do serviço de informações do Estado-Maior da Aeronáutica, foi ilaqueado em sua boa fé pelo vigarista Malfussi, a ponto de ser êste por êle apresentado ao encarregado do inquérito como "informante precioso". Não era só informante: era **o falsário.**

NO MUNDO POLÍTICO

- *Jânio e Juarez falam amanhã*
- *Visitas de agradecimento de Juscelino*
- *Vai reunir-se a UDN mineira*

Já se deverá conhecer, amanhã, o pronunciamento dos srs. Jânio Quadros e Juarez Távora, a propósito da atitude que tencionam tomar na atual conjuntura política, com um govêrno a sair e outro a entrar. Recursos, maioria absoluta, nulidade do pleito, formação de novo partido e muitos outros assuntos aí estão para interessar os dois ilustres dirigentes políticos, que nem por estarem derrotados se sentem mais fracos.

A oposição vigilante ao futuro govêrno, todos estão certos que ambos adotarão em conjunto, com apoio das correntes políticas juarezistas. A UDN está interessada em formar com tais correntes um bloco parlamentar, como cerne de um futuro partido oposicionista. O PDC e o PSB não são simpáticos à fusão, mas podem concordar com o bloco e o farão certamente.

Do sr. Milton Campos também se espera outro pronunciamento, que poderá coincidir com os dos srs. Juarez Távora e Jânio Quadros. Espera-se, porém, que fale como candidato e não na qualidade de presidente da UDN.

VISITAS DE AGRADECIMENTO

O sr. Juscelino Kubitschek vai dar início às suas viagens, durante as quais pretende agradecer pessoalmente aos correligionários que lhe deram a vitória em 3 de outubro. Já no próximo dia 7, irá a Florianópolis, onde visitará os diretórios do PSD e PTB. No dia 8, seguirá para Pôrto Alegre e, no dia 9, estará em São Paulo.

Posteriormente, o sr. Juscelino Kubitschek estenderá o seu itinerário a outros Estados.

VAI REUNIR-SE A UDN MINEIRA

BELO HORIZONTE, 1 (M.) — "É provável que, antes do meu regresso, que se verificará até o dia 4 de novembro, haja reunião do diretório estadual do meu partido, dependendo da convocação do presidente do órgão estadual a data a ser fixada — declarou-nos o sr. Milton Campos, presidente da UDN nacional, ora em Belo Horizonte.

O repórter, então, perguntou — se a UDN acatará a decisão da justiça eleitoral, se ela fôr pela validade do pleito de 3 de outubro, ou não. O sr. Milton Campos respondeu:

— "Êste assunto é de exclusiva orientação política do diretório nacional e matéria de seu exame e decisão. Além disso, a pergunta como está formulada, implica em antecipar a hipótese de se perder. Ora, quem entra em juizo nunca figura a hipótese de perder, porque isto enfraquece a causa".

REFORMA ADMINISTRATIVA EM MINAS

BELO HORIZONTE, 1 (M.) — O sr. Bias Fortes, governador eleito, pretende introduzir profundas modificações no aparelho burocrático do Estado. Pensa o governador que a atual organização já não mais consulta as exigências do serviço público, de vez que foi elaborada há mais de três lustros.

Embora tenha, a princípio, pensado na reforma da chefia de Polícia, para transformá-la em Secretaria de Segurança Pública, o próprio sr. Bias Fortes chegou à conclusão de que não seria interessante a modificação planejada entre as funções de chefia e as da Secretaria do Interior, a fim de que não se choquem, como se verifica agora, criando vários embaraços à ação dos respectivos titulares.

A Secretaria de Viação e Obras Públicas será desdobrada em duas: uma de Viação e outra de Obras Públicas. Será criada a Secretaria de Admi-

(Conclui na 10.ª página)

REUNIÃO DO PRESIDENTE ELEITO COM TÉCNICOS E ECONOMISTAS

Presentes os presidentes da Petrobrás, Cia. do Vale do São Francisco e Banco do Desenvolvimento Econômico — Cubatão vai proporcionar o asfaltamento imediato de milhares de quilômetros de rodovias — "Em cinco anos de meu govêrno o Brasil vai dar um salto de cinqüenta anos", declarou o sr. Juscelino Kubitschek, em Petrópolis, aos jornalistas

O sr. Juscelino Kubitschek, candidato eleito à presidência da República, manteve ontem, em Quitandinha, prolongada reunião com vários técnicos de devem assessorá-lo no govêrno. Ali estiveram, entre outros, os srs. Lucas Garbez, ex-governador de São Paulo, Renato Feio, general, Carlos Berenhauser, coronel Artur Levy, Lucas Lopes, Regis Bittencourt, José Serpa, Amaro Lanari Júnior, Celso Rocha Miranda, Sílvio Guedes, João Carlos Vital, Luiz Simões Lopes, Glycon de Paiva, Derek Parker e Roberto Campos.

A título de curiosidade, porque não são técnicos, assistiram a reunião o governador Antonio Balbino e o deputado Israel Pinheiro. O presidente do PSD, sr. Ernani Amaral Peixoto, também esteve presente.

CUMPRIMENTO DAS PROMESSAS

Finda a reunião e na presença apenas do sr. Lucas Lopes, o sr. Juscelino Kubitschek recebeu os jornalistas para uma palestra sôbre o assunto. Disse que ali estava para começar a cumprir as promessas do candidato. Ponto por ponto, tudo o que agitou na campanha presidencial vai merecer um cuidado especial do presidente da República eleito a 3 de outubro. Não quer cuidar de política. O Brasil está cansado de agitações. O que todos desejam é trabalhar pacífica e calmamente em benefício da coletividade. Já entendeu, nas viagens que fêz pelo interior, que o povo só deseja paz e tranquilidade. Por isso, porque é um homem do povo e, portanto, entende sua linguagem, vai realizar um govêrno de interêsse coletivo. De dia e de noite, sua preocupação máxima será o progresso do país e a melhoria de condições de vida do povo. Sabe que isso requer um esfôrço incomensurável. Mas está disposto a todos os sacrifícios para atingir tais objetivos. Quer deixar o Catete, daqui a cinco anos, com a consciência tranquila e da mesma maneira que nele vai penetrar, sob os aplausos da maioria do povo.

CAMINHAR PARA FRENTE

Não entrou em maiores detalhes sôbre a reunião realizada sob sua presidência. Acentuou que foi o primeiro encontro de uma série e que outros técnicos vão ser convocados para reuniões futuraas semelhantes. Interrompido por um jornalista, respondeu:

— Sou favorável à iniciativa privada. Acho que o govêrno deve inter-

(Conclui na 9.ª página)

NA PRÓXIMA SEMANA o relatório sôbre o desvio das armas

O general de Exército Olímpio Falconieri da Cunha, comadante da Zona Militar do Centro e presidente do inquérito Policial-Militar destinado a apurar o desvio de armas de depósitos militares, virá ao Rio na próxima semana. Na oportunidade, fará a entrega do relatório final das suas investigações ao ministro Teixeira Lott, para o competente destino.

CONGRESSO NACIONAL

O Congreso Nacional vai reunir-se, amanhã, às 21 horas, a fim de apreciar veto presidencial ao projeto que reajusta os proventos dos tesoureiros e ajudantes de tesoureiros inativos do Departamento dos Correios e Telégrafos.

Sentinela à vista
provas da vigarice e da falsificação.

DIRETOR
M. PAULO FILHO
Avenida Gomes Freire, 471
REDATOR-CHEFE
ANTONIO CALLADO

Correio da Manhã

SUPERINTENDENTE
JOSÉ V. PORTINHO
GERENTE
ALINIO DE SALLES

2º Caderno — Rio de Janeiro, Quarta-feira, 2 de Novembro de 1955

N. 19.205 — ANO LV

Ibsen de Rossi, que vemos ao lado de Paulo Azeredo, e Abílio de Almeida (à direita) são dois dos candidatos à presidência da F.M.F. Com êles concorre também Antônio Passos

As eleições de amanhã para a presidência da F. M. F.

O VASCO APOIARÁ ANTONIO PASSOS

O Flamengo ainda não tem candidato

Na reunião preparatória, pela manhã, as últimas negociações — Abílio de Almeida e Ibsen de Rossi, nomes que continuam cotados

Amanhã, pela manhã, na Federação Metropolitana de Futebol, será realizada uma sessão preparatória para a escolha do futuro presidente da F.M.F., que deverá ser escolhido à tarde do mesmo dia que deverá ser o substituto do sr. Abellard França há pouco renunciante.

O CANDIDATO DO VASCO

Três são os candidatos no momento que reúnem as preferências: srs. Abílio de Almeida, representante do S. Cristóvão nas Assembléias da F.M.F., Antônio Passos com idêntico cargo pelo Olaria e Ibsen de Rossi figura de prestígio do Botafogo.

Êsses são os elementos que receberão o crivo dos representantes dos clubes metropolitanos na dita assembléia.

A propósito ouvimos a opinião do Vasco da Gama, na palavra do sr. Inocêncio Pereira Leal, representante do clube de S. Januário na F.M.F.

— O Vasco apoiará o nome do sr. Antônio Passos, representante do Olaria na Federação Metropolitana de Futebol, disse o entrevistado que prosseguiu:

— Inicialmente tínhamos cogitado do sr. Murilo Pacheco Marques, do Canto do Rio, mas como êste alegasse falta de tempo, tivemos de pensar em outro nome.

— Qual a reação que êste nome tem encontrado?

— Pelo que sei favoràvelmente. Até o momento pelo menos, estou autorizado a dizer que tanto o Bonsucesso como o Madureira o apoiarão também.

— O Vasco o apoiará mesmo que encontre forte reação?

— Evidentemente temos primeiro que discutir o assunto por isso o motivo da reunião preparatória. Lógico que não poderemos ir ao extremo de, encontrando uma ponderável maioria contrária insistir no seu nome, mesmo porque não pretendemos ridicularizá-lo perante seus pares. Sòmente insistiremos se o sr. Antônio Passos reunir em tôrno de sua pessoa certa simpatia.

O FLAMENGO AINDA NÃO SE DEFINIU

Acêrca da sucessão presidencial da Federação Metropolitana de Futebol, a nossa reportagem abordou ontem, José Alves de Moraes, representante do clube da Gávea, junto à entidade

(Continua na 2.ª página)

DIDA EM AÇÃO

O programa de treinamento do Flamengo não foi alterado, muito embora o dia de hoje seja santificado. Os profissionais da Gávea, esta tarde, treinarão em conjunto, em prosseguimento aos preparativos para o embate com o São Cristóvão.

DIDA NO LUGAR DE EVARISTO

O coletivo dos rubro-negros, de logo mais, terá como principal atrativo a presença de Dida no quadro titular, substituindo Evaristo, contundido sèriamente domingo último.

O jogador nortista, líder dos artilheiros, na categoria de aspirantes, atravessa excelente fase. Assim, deverá corresponder à expectativa do treinador Fleitas Solich.

INDIO E GARCIA: AS DÚVIDAS

A recuperação física de Indio e Garcia, continua em pleno andamento. A participação dos citados profissionais no treino de conjunto desta tarde, porém, dependerá do treinador Fleitas Solich, que, conforme já tivemos ocasião de divulgar, só pretende colocá-los em ação nos exercícios de conjunto quando os mencionados profissionais estiverem totalmente recuperados.

CONVOCAR ANTÔNIO LEITE DEVER IMPERIOSO DA F. M. T.

Os diretores de tênis dos clubes cariocas estiveram reunidos secretamente durante três horas, em companhia do sr. Pinto Guimarães e com a presença agitadora do sr. Alvaro Osório. Não obstante, se recusaram a firmar uma diretriz, que contrariasse o movimento de emancipação. Concluíram, prudentemente, por continuar estudando o assunto, para decidir em outra oportunidade. Durante grande parte do tempo, ouviu-se — segundo fomos informados — a dialética exuberante do sr. Alvaro Osório, mais agressiva à medida que os acontecimentos vão lhe esvaziando o conteúdo e os ressentimentos pessoais. Vislumbra-se já através da rôta péle de cordeiro, sua triste figura de lobo passeador. O sr. Alvaro Osório, que sempre foi adepto, adepto confesso, da emancipação do tênis, seria contra qualquer movimento nesse sentido, que não partisse dêle próprio, que não o fizesse presidente, que não viesse acrescentar alguns carimbos mais no seu passaporte turístico ou lhe conferisse outras tantas comendas honoríficas. Iniciou apregoando a inoportunidade do movimento, alegando que a realização do Campeonato Brasileiro de Tênis e as provas do calendário internacional contraindicavam a simultaneidade de movimentos políticos. Realizou-se o Campeonato Brasileiro. Foi vivida a etapa internacional, ambos sem qualquer prejuízo. Ao contrário, até engrandecidos e prestigiados pela dissidência, que levou a melhor no certame nacional e representou o Brasil nos jogos de Santiago. Então, um outro argumento ficou: a falta de bases financeiras. Eis, porém, que a própria C.B.D., dando um passo à frente, deixando de lado a raiva do sr. Alvaro Osório, reconhece o movimento emancipador como legítimo e propõe divulgar a tôdas as suas filiadas o minucioso e eficiente plano financeiro, alicerce do movimento. O que contrapõe agora o sr. Alvaro Osório? Ainda não deduzimos. Apenas o sabemos com a eloqüência de camelô, de lição decorada, de fala fácil, vazia e maledicente.

Resta-nos uma pergunta aos clubes, prestes a uma decisão histórica nos anais esportivos da cidade. Não sem antes lembrar que o movimento de emancipação do tênis, que já caminha vitorioso, não é idéia nossa nem tampouco das Federações que engrossam. E' apenas o ideal de Arnaldo Guinle, pôsto em marcha agora que o esporte amador no Brasil, encontrando-se num estado superior de evolução, amadurecido, sente anseios irreprimíveis de liberdade. Naturalmente, conduzido a êste ponto pelo apoio que a C.B.D. até então lhe emprestou, apoio, entretanto, que para o futuro será insuficiente, tanto ou mais ainda como já o vem sendo agora. E esta idéia não é posta em marcha por uns poucos idealistas irresponsáveis, mas através da determinação de cinco entidades, que enfeixam cêrca de 90% do tênis no Brasil, em quantidade de atletas, em número de quadras e em padrão técnico. Perguntamos, então, aos clubes cariocas se pretendem tomar uma decisão de tão grande relevância, ouvindo apenas o sr. Pinto Guimarães, que parece ainda professar idéias contrárias e o sr. Alvaro Osório, movido por ressentimento pessoal, mágoa insopitável e visão deformada da iniciativa.

O bom senso, primário, comum, indica claramente um outro caminho, a quem poderá vir causar sérios malefícios ao tênis carioca. Ainda assim, as federações dissidentes não sugerem a êsses clubes que ouçam qualquer esportista ligado ao presente movimento, a fim de que a verdade fique fora de qualquer dúvida, à margem de qualquer controvérsia pessoal. Apontam o Grande Benemérito da Federação Metropolitana de Tênis, sr. Antônio Leite, seu ex-presidente, para esclarecer os dirigentes metropolitanos as origens, as bases e os propósitos do movimento. Negarem-se a ouví-lo é desfazerem-se de qualquer resquício de boa vontade, atitude que, estamos certos, os clubes não tomarão. Por outro lado, o esclarecimento que o sr. Antônio Leite prestará há de servir, quanto mais não seja, para roubar da reunião o seu caráter perigoso de unilateralidade.

E' uma sugestão em nome da tranquilidade futura dos que terão de responder por seus votos.

DESPEDIU-SE MARTIM

Assumiu João Avelino

Deu-se ontem a transmissão do cargo — Quando não se justifica a decisão dos dirigentes do América — Proposta do Santa Cruz a Martim Francisco

Martim Francisco apresentou ontem as suas despedidas aos jogadores do América. Antes do habitual ensaio das têrças-feiras, em Campos Salles, pela manhã, o competente e dedicado técnico mineiro, presentes o presidente do clube, sr. Álvaro Bragança, o diretor de futebol, sr. Moacir Renault, vários associados e representantes da imprensa, em cerimônia simples, mas na qual deixou transparecer a emoção de que se achava possuído, agradeceu a sempre valiosa e decidida colaboração que os "cracks" rubros lhe haviam prestado.

Martim classificou aquêle instante como o mais triste de sua carreira de treinador: porque, não deixava apenas ex-pupilos, mas, e acima de tudo, amigos de tôdas as horas e de todos os momentos. Aludiu aos feitos conquistados sob sua orientação, com a finalidade de destacar o papel desempenhado pelos jogadores, e concitou-os a redobrarem o seu entusiasmo no sentido de manter, aumentar a produção do qua-

(Continua na última pág.)

Martim disse adeus
Quem perderá? O América, é claro.

TENTATIVA DE SUBÔRNO com o jogador Ranulfo

O autor seria o próprio prefeito de Bauru — O caso vai ser apreciado pela Federação Paulista — Portuguêsa e Linense darão prosseguimento amanhã ao campeonato

S. PAULO, 1 (M.) — Sendo amanhã dia santificado, sòmente quinta-feira, dia 3, terá prosseguimento o campeonato da cidade, estando marcado o encontro Portuguêsa e Linense. Revigorado com o triunfo maiusculo que obteve domingo em Campinas, contra o Guarani, o team luso espera encetar, no returno, a reação que tanto reclama seus adeptos.

Estourou novo escândalo no futebol e novamente envolvendo o meia Ranulfo, que deixou o futebol carioca em situação pouco favorável. O meia baiano, segundo informação oficial do seu próprio clube, foi procurado por um emissário do palmeiras, que lhe ofereceu 20 mil cruzeiros para "amolecer' o jôgo de quarta-feira última, facilitando assim a vitória dos alviverdes. Tendo comunicado o fato ao presidente do Noroeste, êste aconselhou Ranulfo a receber o dinheiro, para depois fazer a comunicação oficial. O elemento acusado de subordinador, que pertence à sociedade de Baurú e cujo nome não foi ainda revelado — adiantando-se que é o próprio prefeito da cidade — teria afirmado que o dinheiro dado ao meia Ranulfo foi como pagamento pela vitória que o Noroeste obteve sôbre o São Paulo. O fato vai ser denunciado à Federação Paulista de Futebol, para ser apurado devidamente.

O Palmeiras concordou com o empréstimo do ponta Rodrigues, que viajou hoje para o Rio, a fim de integrar o Botafogo, pelo prazo de quatro meses. Em caso de pretender o concurso do jogador, em caráter definitivo, o alvinegro pagará determinada importância, falando-se na cessão do passe de Ruarinho, também em caráter definitivo.

Segundo certos rumores, Oswaldo Brandão será mesmo o técnico do selecionado paulista, mas para efeito legal, atuará como assistente de Flávio, que é uma maneira de burlar a recomendação taxativa do CND.

Retornou ao Palmeiras o goleiro Walter, que havia sido cedido ao Botafogo, por empréstimo, mas que não chegou a ser utilizado em General Severiano, com o retôrno do argentino Lugano.

Voltam a circular rumores sôbre a vinda de Martim Francisco, livre de compromisso com o América, para o São Paulo.

CAMPEONATO MINEIRO

Vitória do Siderúrgica sôbre o Sete de Setembro — 2 x 1 o escore da partida

BELO HORIZONTE, 1 (Sport Press). Foi completada na tarde de hoje, a 4ª. rodada do certame mineiro, jogando no gramado do estádio Independência as equipes do Siderúrgica e do Sete de Setembro, chegando a peleja ao final com a vitória do Siderúrgica por 2 x 1.

O Sete de Setembro começou bem a peleja, dominando o conjunto de Sabará e levando o pânico à meta de Crush, que teve que se desdobrar para que sua meta não fôsse vasada. Apesar, porém, de todos os esforços do goleiro, Edinho aos nove minutos, assinalou o tento que seria o de honra para seu quadro, depois de receber bom passe de Nery. E com o placard de 1 x 0 para o Sete terminou a primeira etapa.

Voltou melhor o Siderúrgica no

(Continua na última pág.)

Outras notícias de Esporte 2.ª e últ. págs.

AMANHÃ A HOMENAGEM À ABELLARD

A crônica esportiva falada e escrita prestará, amanhã, significativa homenagem ao sr. Abellard França, que acaba de renunciar à presidência da Federação Metropolitana de Futebol.

Êsse desportista grangeou muitas simpatias ao conquistar muitos amigos na imprensa esportiva, durante a sua gestão, razão pela qual se tornou merecedor da manifestação que amanhã será levada a efeito.

Trata-se de um grande almôço no restaurante da A. B. I., o qual está marcado para às 12,30 horas.

As listas de adesões podem ser encontradas na Emissora Continental, Rádio Mundial, Rádio Mayrink Veiga, Ótica Lux e Federação Metropolitana de Futebol.

O Brasil sediaria um mundial de "Star"

Uma vitória nacional em Cuba traria automàticamente para o Rio o próximo certame da classe "star" — Harry Adler, Jorge Franke Geyer, Walter von Huscthler e Peter Siemsen nossos representantes — Sábado o embarque — Conjeturas

Um grupo de staristas vendo-se, entre outros, Jorge Geyer, Walter Von Hutchler, Peter Siemsen e Harry Adler, que aparece ao lado de Roberto Bueno. São os representantes brasileiros em Havana.

Sábado próximo, seguirão para Cuba, duas flotilhas de "star" que nos representarão no campeonato mundial que terá lugar em Havana entre 19 e 26 dêste mês.

Sòmente o fato do Brasil se fazer representar num campeonato de tanta importância devido ao alto prestígio mundial que inegàvelmente goza o "star", é um fato dos mais auspiciosos.

No ano passado estivemos em Cascais — Portugal — e os ensinamentos que os nossos representantes colheram foram de molde a encorajar novas iniciativas. Naquela ocasião, Roberto Bueno que foi o nosso melhor colocado ficando em 14º lugar no total de quase 40 concorrentes, já representou um triunfo para os nossos velejadores, mormente levando-se em consideração que Roberto Bueno sofreu uma desclassificação numa das cinco disputas.

NOVAS PERSPECTIVAS

Agora as perspectivas são grandes do Brasil colhêr novos resultados dignos de conceito. Compareceremos com dois barcos: o "Bu" que ficará sob a responsabilidade de Jorge Franke Geyer e Harry Adler, e o "Pim" com Walter Von Hustchler e Peter Siemsen.

Os barcos aliás já seguiram em dias do mês passado cabendo agora a vez de seguirem comandantes e proeiros o que se dará no dia 5 próximo. Peter Siemsen aliás, já se antecipou a seus companheiros.

Interessante é salientar que enquanto a nossa maior autoridade no assunto, o sr. Anchises Lopes, se mostra um tanto reservado quanto a uma boa colocação outros são de opinião que pelo menos Walter Von Hustchler, pela sua grande experiência internacional — foi bicampeão mundial em 1938|9, e é internacionalmente citado como um dos maiores staristas de todos os tempos — tem acentuadas possibilidades de brilhar intensamente. Levando-se em consideração essa circunstância é que os círculos iatistas mormente os pertencentes à classe "star" estão mui justamente preocupados com uma vitória nacional. Explico: se o Brasil vencer, o que não é de todo impossível, automàticamente o Rio de Janeiro sediará o próximo campeonato mundial da classe "star". Êste é pelo menos o regulamento. O último país vencedor se torna sede do próximo mundial. Temos o recente exemplo de Cuba, que por inter-

(Continua na última pág.)

Julião ao repórter: "Essa não, sr. Juiz"...

SERA' MESMO DOMINGO o jôgo em Alvaro Chaves

Não concorda o Fluminense com a possibilidade de antecipação — Talvez contra o Olaria: Telê, Didi, Átis, Robson e Escurinho (Quincas)

(Texto na última página)

NO BRASILEIRO DE BASQUETEBOL

Estréia vitoriosa dos cariocas

RECIFE, 1 (Sport Press). Foram os seguintes os resultados do Campeonato Brasileiro de Basquetebol, no dia de hoje: S. Paulo 88 x 25 Goiás — 1.º tempo São Paulo, 36x8. Minas Gerais, 48x36 Bahia — 1.º tempo Minas 21x12. Distrito Federal, 57x47 Ceará — 1.º tempo D. Federal, 29x19.

A renda somou Cr$ 35.790,00.

Fausto de Almeida sôbre o discutido "goal" de Valdo:

"NÃO HÁ A HIPÓTESE DE ANULAÇÃO DO JÔGO BONSUCESSO X FLUMINENSE"

O lance foi legal, disseram os observadores nos relatórios — Julião, entretanto, afirma que o juiz, por gestos, registrou a falta de Miguel

— O lance foi assim: saltei para defender a bola pelo alto e sofri "cama de gato" dada' por Miguel. A bola escapou-me das mãos, porém, consegui recuperá-la. Levantei-me com ela dominada e olhei para o juiz, pois tinha a certeza de que êle não deixaria de marcar a falta flagrante. O juiz fêz alguns gestos, primeiro com as mãos viradas para baixo, depois no sentido do meio de campo, como para movimentar a bola. Entendi que êle mandara colocar a bola no chão e chutá-la para frente. Foi o que fiz. Quando recuei alguns passos para o chute, Valdo se apossou da pelota e mandou-a às rêdes. O juiz, a essa altura, estava de costas para o lance. Ao ouvir o barulho da torcida e ver a bola nas rêdes, marcou o "goal".

Assim narrou Julião, ontem em nossa redação.

— Então, êle não apitou?

— Não. Mas, o que se pode concluir dos seus gestos? Quantas vêzes o juiz não apita e assinala faltas? Por que motivo iria eu, com o domínio da bola, deixá-la no gramado para chutar?

— Como você interpret. o que ocorreu?

— Só existe uma explicação: o juiz estava de costas; ouviu a torcida gritar; olhou a bola nas rêdes e supôs que eu havia batido.

(Continua na 2.ª página)

Previsto para o primeiro semestre de 56 o aumento da gasolina comum

Comunicado do Conselho Nacional do Petróleo sôbre os fatôres que influem na fixação dos preços dos derivados do petróleo

O Conselho Nacional do Petróleo divulgou o seguinte comunicado:

"Em comunicados anteriores, o Conselho Nacional do Petróleo já esclareceu alguns dos ônus que recaem sôbre os combustíveis líquidos distribuídos no país e que influíram decisivamente na fixação dos preços dos principais derivados do petróleo que passaram a vigorar êste ano, de acôrdo com as duas tabelas aprovadas durante o primeiro semestre.

A economia brasileira, entretanto, continua a sofrer impactos de tôda ordem, os quais têm mantido o sentido ascensional do custo da vida em todo o território nacional.

Sem dúvida, os fatores que, agora, se apresentam a exigir revisão nos preços dos derivados do petróleo são diferentes dos que se verificaram nos primeiros seis meses do corrente ano, mas, infelizmente, são também determinantes de alta.

Um dêles, o custo do álcool anidro, já foi analisado em um dêstes comunicados, estando prevista para o primeiro trimestre de 1956 a majoração do preço da gasolina comum, em conseqüência da elevação do custo daquêle produto, determinada pelo Instituto do Açúcar e do Álcool.

Outro fator a que o Conselho Nacional do Petróleo terá de atender na fixação dos futuros preços dos combustíveis líquidos será o do custo FOB do petróleo e derivados.

O barril americano de óleo diesel e de óleo combustível, que, nos países exportadores, era vendido a US$ 1.95, passou, recentemente a US$ 2.10, traduzido em cruzeiros, importa na majoração de Cr$ 36,00 por tonelada de diesel e de combustível, antes de computar-se o frete marítimo, que também subiu.

Ademais, cumpre assinalar que a parcela de despesas gerais que onera atualmente essas duas espécies de óleo é ainda a mesma adotada para cálculo dos respectivos preços de venda vigentes no segundo semestre de 1954, isto é, Cr$ 78,00 por tonelada. O estudo a que o Conselho Nacional do Petróleo está procedendo na conta de despesas gerais das companhias importadoras autoriza, desde já, a admitir como provável a majoração dessa parcela.

Em notas subseqüentes terá o CNP oportunidade de analisar outros fatores que influem na fixação dos preços de combustíveis líquidos."

PELOS CLUBES E ENTIDADES

O Vasco da Gama entrou em entendimentos com a Portuguêsa, a fim de antecipar para sábado o jôgo, na primeira rodada do returno.

* * *

O diretor do Departamento de Árbitros solicitou ao juiz Davis um relatório sôbre o jôgo Bonsucesso x Fluminense.

Na súmula, o juiz inglês não fêz qualquer referência sôbre a marcação do tento de Valdo.

* * *

O América pretende antecipar para 25 de dezembro o prélio com o Bonsucesso, que está marcado na tabela para o dia 8 de janeiro de 56; para 1 de janeiro o encontro com o Botafogo que está assentado para o dia 15 do referido mês.

FAUSTO DE ALMEIDA...

(Continuação da 1.ª página)

do mal a falta e que Valdo aproveitara a sobra para fazer o tento.

"Mas, já que não existe remédio, o melhor é esquecer o que passou e tratar do futuro. Temos muito que lutar no segundo turno."

Após o jôgo, estivemos no vestiário do Bonsucesso, onde o técnico Pirilo e os jogadores ainda estavam sob a impressão do goal incomum. O goleiro Julião afirmou que sofreu falta de Miguel e ouviu o apito do juiz, por isso colocou a bola no chão. Pirilo também acreditou que a falta tenha sido marcada, mas o árbitro, correndo de volta ao meio do campo, apenas não tivesse observado a intromissão ilícita de Valdo, que devia estar a dez jardas da pelota.

O fato, porém, era que o apito do juiz não soou, não existindo, portanto a falta alegada. E, nestas circunstâncias, nada obrigava o árbitro a paralisar o lance e invalidar o tento conquistado por Valdo, por mais estranhas que fôssem as condições em que o mesmo foi marcado.

Diante da situação, no entanto, tornou-se interessante ouvir a palavra do diretor do Departamento de Árbitros, Fausto de Almeida, querendo conhecer o ponto de vista assumido pelo setor especializado da Federação Metropolitana, inclusive, porque entem surgiram versões até sôbre a anulação da partida.

"NÃO SOU ADVOGADO DE JUÍZES"

— Inicialmente devo dizer que o Departamento não figura como advogado dos árbitros. Quando um fato fora do comum chega ao meu conhecimento, procuro apurá-lo com a mais absoluta isenção de ânimos a proceder, de acôrdo com o que o mesmo exige. No caso presente, assim que tive conhecimento do lance discutido ocorrido em Bonsucesso, fiz recolher os relatórios dos observadores do D.A., assim como opiniões de meus colegas da imprensa e do rádio.

O LANCE FOI LEGAL

— Embora a apuração dos fatos ainda não esteja totalmente concluída, posso adiantar, que os observadores são todos unânimes em afirmar, que o lance foi perfeitamente legal. O árbitro não apitou, pois não considerou nenhuma falta no lance anterior ao goal, como também, de acôrdo com o que me informaram, a entrada de Miguel não prejudicou Julião; antes o goleiro cometeu jôgo perigoso sôbre o atacante. Mas, de qualquer forma, como Julião tenha ficado com a bola, não existia a hipótese da falta contra êle. Foi, portanto, apenas uma infelicidade muito grande do jogador do Bonsucesso, acreditando que o tiro livre foi concedido e colocando a bola no chão, para Valdo pegá-la e marcar o tento. Mas, nada, absolutamente nada obrigaria o juiz de não confirmar o goal.

EM HIPÓTESE ÁLGUMA A PARTIDA PODE SER ANULADA

— Quanto a propalada possibilidade da anulação da partida, isto de forma alguma é admissível. Nada existe na sumula a respeito do caso: não há, pois, erro de direito. Podia haver erro de fato, se a falta realmente tivesse ocorrido e o juiz não a tivesse consignado, mas nem assim seria o caso de anular uma partida que nunca é justificada por erros de fato. Mas, repito, de acôrdo com o que me foi informado, nem isso houve, muito menos, portanto, erro de direito que seria necessário para a anulação do jôgo.

As eleições...

(Continuação da 1.ª página)

referida, a fim de conhecer o ponto de vista do rubronegro sôbre a questão.

— O Flamengo ainda não tomou qualquer decisão sôbre a eleição do substituto de Abellard França. Em se tratando de um assunto de transcendente expressão, a sua solução não pode ser encontrada sem um estudo acurado.

Apesar dos nomes apresentados até agora merecerem de nossa parte, a máxima consideração, ainda não se definiu por "A" ou por "B". No devido tempo daremos a conhecer o nosso ponto de vista.

Portanto, o Flamengo mantém-se em atitude de expectativa em relação ao futuro presidente da mentora do futebol metropolitano.

Finalidades das unidades de engenharia no Nordeste

Não se trata da substituição de atividades dos Departamentos Civis pelas unidades do Exército e sim da suplementação do esfôrço daqueles através da organização de mais um instrumento de trabalho destinado a atender às dificuldades de sobrevivência do Nordeste — Obras em execução — Fala a respeito, à reportagem, o coronel Rodrigo Otávio Jordão Ramos, comandante do 1.º G. E.

São indiscutíveis as vantagens que criação das três unidades hoje existentes no nordeste.

Obras em Execução

— Quais os serviços presentemente atribuídos ao 1.º G. E.? — perguntamos.

— No momento — esclareceu o coronel Rodrigo Otávio — as unidades de Engenharia executam obras rodoviárias, ferroviárias e contra as sêcas, abrangendo as seguintes construções: ramal rodoviário do Piauí, rodovia estaca zero-Taperoá, rodovia central do Ceará, rodovias Catolé do Rocha-Patu, Catolé do Rocha-Alexandria-Pau dos Ferros, Patos-Santa Luzia-Parelha, Brejo, da Cruz-Patu, Caicó-Jucurutu, Caicó-Patos, estrada Jardim do Seridó-Ouro Branco, ramal rodoviário Carnaúba dos Dantas-Picuí e ponte sôbre o rio Seridó. Obras ferroviárias: prolongamento Piripiri-Terezina, ligação Cratéus-Oiticica Campo Grande Maior, ligação Piquet Carneiro-Cratéus, estudo e construção do prolongamento Oscar Nelson-Jucurutu trecho Patos-Ponte dos Oitis, ligação Bananeira-Picuí, estudo e construção da ligação de Petrolina à Rêde de Viação Cearense. Obras contra as sêcas: açudes Curimatã, Marechal Dutra e Realengo, afora obras de irrigação do açude Varzea do Boi.

Esfôrço que deve ser preservado

Referindo-se o jornalista a declarações atribuídas a um dos candidatos à presidência da República, que teria se manifestado contrário a continuidade dos serviços afetos ao Grupamento de Engenharia do nordeste, o coronel Rodrigo Otávio esclareceu:

— Não acredito nas expressões atribuídas a êsse homem público, tanto mais porque se declara êle desejoso de intensificar os nossos empreendimentos em todos os setores básicos. A extinção do 1.º Grupamento de Engenharia do Nordeste seria mais uma oportunidade perdida e uma esperança desvanecida para os nordestinos. O esfôrço do atual govêrno cumpre ser preservado, estimulado, completado e jamais anulado pelos interêsses escusos de alguns, a maledicência de outros e a indiferença tendenciosa de terceiros.

Novas unidades serão criadas

Concluindo suas declarações, informou o coronel Rodrigo Otávio que já se encontra em discussão, na Câmara dos Deputados, um projeto de lei que permitirá um reforço substancial dos recursos para a ultimação dos empreendimentos citados, além da organização de novas unidades na Bahia, Alagoas, Sergipe e Pernambuco, esta última destinada a construir o trecho ferroviário Salgueiro-Missão-Petrolina.

PREVIDÊNCIA SOCIAL

DISPENSA DE AMORTIZAÇÕES

Com a aproximação do fim do ano e dos festejos natalinos, volta-se a falar na costumeira dispensa — melhor dir-se-ia *adiamento* — da amortização de empréstimos nos dois próximos meses, novembro e dezembro. Aliás, já vimos recebendo, desde antes, cartas de interessados requerendo a nossa participação numa pretendida campanha junto ao Ministério do Trabalho, nesse particular. De nossa parte, temos opinião formada sôbre a matéria. Na verdade, ela não resolve situação alguma, de prático; apenas confere, como temos observado de outras vêzes, uma disponibilidade de numerário que se deixa de recolher agora para recolher mais tarde. Para aqueles que estão acostumados a encarar os problemas da vida dentro de um princípio imediatista, é claro que a providência atende, em que pese ao seu cunho de falsidade. Aos outros, ela de certo não desperta a atenção: antes, transmite-lhes evidentes as suas inconveniências, que não são pequenas. Em primeiro lugar, vêm as carências. E' sabido que os empréstimos hipotecários são sempre feitos mediante o *seguro de renda temporária*, que outra coisa não é senão um *seguro de vida vinculado ao imóvel*, e do qual a beneficiária é a família do segurado, ou associado. Esse seguro é feito com ou sem carência, sendo esta de 3 anos. A carência, calcula-se à base de recolhimento — e não de prazo. Assim, um segurado que, em novembro ou dezembro do ano corrente, ainda não haja completado as 36 contribuições requeridas, e venha a falecer — a sua família deixa de se beneficiar com um seguro que é realmente vantajoso.

Surge, então, neste caso, a hipotese de conceder essa dispensa a quem já tenha completado a dita carência, ou pelo menos condicioná-la — a dispensa — a êstes casos. Sob êste aspecto particular, não haveria, de certo, inconveniente. O ministro do Trabalho poderia conceder esta faculdade sob aquela condição: os interêsses da família do segurado ficariam protegidos. Resta saber se não haveria outras inconveniências.

Elas existem, sim, conquanto passem desapercebidas à maioria dos observadores, e podem atingir, desta feita, às próprias instituições. A medida acarreta um movimento burocrático excessivo, a fim de apurar a situação de fato relacionada com cada um dos contratos de per si; e por outro lado, determinaria uma evasão de rendas em todo o país, a qual já foi estimada por nós, certa vez, em mais de 500 milhões, para todos os Institutos e Caixas. Na verdade, a previdência social, com todo o seu complexo de situações difíceis, do ponto de vista econômico, criadas por medidas legislativas sem o necessário e prévio estudo — não se encontra em condições de encorajar tais liberalidades. Institutos há — bem o sabemos — onde as rendas regulares mal dão para seus compromissos; não raro, dentre êles, os Estados onde as rendas são mais elevadas (como São Paulo) respondem pelo periclitante estado de solvência das próprias Instituições. Estas observações, que são mais realistas de que pessimistas, não recomendam a medida em estudo. Aliás, justiça seja feita, a atual Administração, contràriamente à anterior, mostrou-se mais amadurecida neste particular — e no ano passado deixou de atender aos apelos que chegaram de todos os pontos do país. Hoje, a situação ainda é mais grave e por conseguinte desaconselha tanto mais a adoção daquela providência imprevidente.

Queiram os nossos missivistas nos desculpar; o advogado que êles esperavam encontrar em nós — tornou-se um adversário das suas reivindicações. As razões aqui capituladas, porém, respondem pela razoabilidade e pela lisura de nossas conclusões. Declinamos do mandato; fazemos cessão de clientela.

DESVENDADO O MISTÉRIO

NOVA YORK, 1. A policia prendeuo hoje um tal Paul W. Wirths, refugiado alemão, de 22 anos, cuja descrição parece corresponder à do suspeito que a sra. Ann Woodward declara ter visto na propriedade de seu marido, em Oyster Bay.

Wirths, préso em Huntington (Long Island), a uns 15 kms. de Oyster Bay, teria confessado que efetivamente se achava nas proximidades da casa na noite de sábado para domingo, mais ou menos no momento em que a sra. Woodwart matou acidentalmente seu marido, que conjundiu com um ladrão.

O jovem foi encarcerado pela polícia por porte de arma proibida. Um revólver carregado, efetivamente, foi descoberto em seu carro. Será interrogado demoradamente durante o dia de hoje. (F.P.)

O Congresso de Turismo da Bahia e a Associação Comercial do Rio de Janeiro

Ao sr. Presidente do Terceiro Congresso Nacional de Turismo, que se instalou em Salvador, Bahia, o sr. Rui Gomes de Almeida, Presidente da Federação das Associações Comerciais do Brasil e da Associação Comercial do Rio de Janeiro, enviou a seguinte Mensagem:

"Na qualidade de Presidente da Federação das Associações Comerciais do Brasil e da Associação Comercial do Rio de Janeiro, tenho a honra de comunicar a V. Exa. que o Conselho Diretor das mesmas entidades, adotando, unânimemente, indicação do seu membro efetivo Embaixador Sebastião Sampaio, resolveu enviar a êsse Congresso, ao seu Presidente e a todos os seus Delegados, suas mais cordiais saudações, através desta mensagem fraternal.

Faço votos a Deus pelo sucesso do Congresso, lutando por esta obra na nossa terra, um dos poucos países civilizados que ainda não conseguiram fazer do turismo o mais prático instrumento de sua propaganda nacional, e uma das maiores fontes de divisas como acontece na Europa e nos Estados Unidos.

Justamente interessadas, como todo o Brasil, no desenvolvimento do nosso turismo, ainda incipiente, esta Federação e esta Associação contem aprovaram uma proposta do Embaixador Sebastião Sampaio, para o início imediato de uma campanha preliminar, esclarecedora e de propaganda, nas suas sessões semanais, em favor de efetiva intensificação, como experiência, do Serviço Internacional de Turismo mais organizado que já possuimos, e que liga Nov York, Chicago, Nova Orleans e Miami, já por mar, já pelo ar, respectivamente, ao Rio de Janeiro, São Paulo, Santos, Montevidéu e Buenos Aires, serviço êste feito, nas suas respectivas linhas, pelas emprêsas Varig, Real-Aerovias, Pan-American World Aiways, Braniff Linnes, Aerolineas Argentinas, Moore McCormack Lines, Delta Line e Flota Argentina del Estado."

E, prosseguindo, "Esta experiência, isto é, uma campanha de Turismo de Emergência, deverá ser promovida através de um acôrdo imediato entre as prefeituras das cinco cidades sul-americanas acima referidas, e de coordenação com as citadas emprêsas de transportes, no Brasil, nos Estados Unidos e na Argentina.

Está claro que êste esfôrço virá atender aos objetivos dêsse grandioso Congresso.

Este turismo de emregência, intensificando sem demora os esforços dos serviços já organizados para aquelas cidades sul-americanas, vai, sem dúvida, servir de modêlo e também apressar o desenvolvimento dos setôres turísticos em organização, em nosso País. Haja vista o notável progresso, nos últimos cinco anos, da Bahia, do Recife, de Pôrto Alegre de Belém de Belo Horizonte e Manaus como cidades de turismo oriundo não só do esfôrço de seus governos e de seus novos hotéis, mas também, e muito, da influência das linhas e ramificações das emprêsas de transportes mencionadas ás quais acrescentaríamos, louvando-as, a Panair, a Cruzeiro do Sul e várias outras companhias nacionais e estrangeiras."

A mensagem conclui: "nossa tarefa comum em prol da intensificação do turismo decorre de um imperativo econômico diante da gravíssima crise atual de nossa exportação, provocada pela situação delicada dos nossos principais produtos nos mercados internacionais.

V. Excia. e todos os demais delegados dêsse nobre Congresso sabem que aumentar o número turistas norte-americanos é contribuir, poderosamente, para atenuar nossa imensa escassez de divisas, o que vale dizer de dólares, no momento em que a desvalorização do cruzeiro torna o turismo, dentro de nossas fronteiras, incomparàvelmente favorivel para os que dispõem de moeda forte.

Tenho a convicção de que, através da crítica construtiva o das sábias sugestões dessa assembléia, sairá vitoriosa a idéia do Turismo de Emergência, como um dos grandes temas da agenda dêsse Congresso, para se transformar, imediatamente, numa grandiosa realidade.

Aceite, Senhor Presidente, os meus mais sinceros augúrios pelo sucesso dos trabalhos dêsse patriótico Congresso."

VIDA CATÓLICA

(Conclusão da 13.ª pág. do 1.º cad.)

cidade acorreram, além do Cardeal Arcebispo do Rio de Janeiro e do Núncio Apostólico, vários outros bispos, assim como autoridades e grande massa popular.

Sobral, que deve os maiores empreendimentos não sòmente na parte religiosa como na parte administrativa a Dom José Tupinambá, foi cenário de grandes festividades religiosas e cívicas, além do Congresso das Vocações Sacerdotais, ali reunido. Domingo último, como encerramento das solenidades, realizou-se grandiosa procissão do Santíssimo Sacramento, que foi conduzido pelo Núncio Apostólico, acompanhado de vários bispos milhares de fiéis. (M.)

20º ANIVERSÁRIO DA ORDENAÇÃO DO PE. ANTÔNIO JÚLIO FELIZOLA

CARANGOLA, Minas, 1. A população desta cidade comemorou, com grande entusiasmo e carinho, a passagem do vigésimo aniversário de ordenação sacerdotal do reverendíssimo vigário padre Antônio Júlio Felizola. O homenageado que tem granjeado a simpatia de quantos com êle convivem, nesta cidade, teve sua vida e suas virtudes de pastor católico enaltecidas pelos oradores Paulo de Almeida, Dalila Valadão de Souza e milhares de fiéis. (M.)

ENCERRADO O CURSO DE PREPARAÇÃO AO CASAMENTO

VITÓRIA, 30. Encerrou-se, nesta capital, o curso de preparação ao casamento, promovido pela Juventude Independente Católica. O curso causou completo êxito, graças à valiosa cooperação dos competentes mestres sras. Maria Zanello, Rosalia Silva de Almeida, desembargador Euripedes Queiroz do Valle, aos quais a JIC manifestou seus agradecimentos, pretendendo organizar, no próximo ano, outro curso, a fim de continuar proporcionando aos jovens capixaba uma visão cristã e segura da vida matrimonial. (Asp.)

CHEFE EM EXERCÍCIO DOS JESUÍTAS O PADRE AZCONA

VATICANO, 1. O padre espanhol Severiano Azcona foi nomeado vigário geral ou chefe em exercício dos jesuítas, que formam a maior e mais poderosa ordem religiosa da Igreja Católica Romana. Disse um porta-voz que a nomeação foi feita porque o atual chefe da Ordem, o prelado belga John B. Janssens, de 65 anos encontra-se em retiro jesuita para exercícios espirituais que durarão várias semanas. (R.)

INAUGURAÇÃO DO SANTUÁRIO DAS ALMAS

S. PAULO, 1. Realiza-se, hoje, às 8 horas, a inauguração do "Santuário das Almas", à rua Guaporé 443, no bairro da Ponte Pequena. Trata-se da única Igreja dedicada às almas em tôda a América. (Asp.)

ABENÇOADA PELO PAPA

CIDADE DO VATICANO, 1. O Papa abençoou em Castel Gandolfo a primeira pedra do "Centro Internacional Pio XII por um Mundo Melhor", no transcurso de audiência concedida a trezentos presidentes diocesanos da Ação Católica italiana. Pouco mais tarde foi realizada a cerimônia da colocação dessa pedra no local em que será construido o Centro, por iniciativa da referida Ação, perto das margens do lago de Albano, em frente à residência pontifical. Assistiram à cerimônia o sr. Fernando Tambroni, ministro italiano do Interior, monsenhor Angelo Dallacqua, substituto da secretaria de Estado, e numerosas personalidades. O "Centro Pio XII", que será dirigido pelo padre Riccardo Lombardi, da Companhia de Jesus, é dedicado à realização de uma cruzada para o reerguimento espiritual da humanidade, cuja idéia fôra lançada pelo Santo Padre em discurso proferido no ano de 1952. Desde então o padre Riccardo Lombardi pregou no mundo inteiro em benefício da realização dêsse "mundo melhor". Houve cursos para eclesiásticos com o objetivo de divulgar a palavra de ordem pontifical e o "Centro Internacional Pio XII" desenvolverá essa ação no plano mundial. Serão criados brevemente centros nacionais em diversos países, notadamente na Espanha, na Alemanha e no México. (F.P.)

ATOS RELIGIOSOS

GEN. DIV. LEANDRO JOSÉ DA COSTA JÚNIOR

(FALECIMENTO)

O Círculo Enigmístico Carioca cumpre o doloroso dever de comunicar aos seus associados o falecimento de seu inesquecível Presidente GEN. DIV. LEANDRO JOSÉ DA COSTA JUNIOR (LIDACI), ocorrido, ontem, e convida para o seu sepultamento, hoje, dia 2, às 17 horas, saindo o féretro da Capela do Cemitério de São Francisco Xavier. (19973)

Eduardo Guimarães

FALECIMENTO

Binah Rodrigues Galhardo Guimarães e filhos, Amália Jandorno Guimarães, Raphael Roquette, senhora e filhos, General Benjamin Rodrigues Galhardo, senhora e filhos, Dr. Aziel Rodrigues Galhardo, Cel. Demostenes Rodrigues Galhardo, senhora e filho cumprem o doloroso dever de comunicar o falecimento de seu querido espôso, pai, filho, cunhado, irmão e tio EDUARDO ocorrido ontem e convidam seus parentes e amigos para o sepultamento que será realizado, hoje, quarta-feira, dia 2, às 12 horas, saindo o féretro da Rua Botucatu n.º 193 — Grajaú para o Cemitério de São Francisco Xavier.

Eduardo Guimarães

FALECIMENTO

Os Sócios, Funcionários e Auxiliares da CONSTRUTORA REBECCHI LIMITADA cumprem o doloroso dever de comunicar o falecimento do seu saudoso Sócio e Amigo EDUARDO GUIMARÃES ocorrido ontem e convidam seus clientes e amigos para o sepultamento que será realizado hoje, quarta-feira, dia 2, às 12 horas, saindo o féretro da Rua Botucatu n.º 193 — Grajaú, para o Cemitério de São Francisco Xavier. (52046)

Santa Casa da Misericórdia do Rio de Janeiro

De ordem do Irmão Provedor convido todos os Irmãos para assistirem, na Igreja da Misericórdia, no dia 3 de Novembro, às 9,30 horas, missa em sufrágio ao 7.º aniversário do falecimento de seu Grande Benfeitor Comendador PAULO FELISBERTO PEIXOTO DA FONSECA. (51686)

LAURO COUTINHO PESSÔA

Aldemaro Pessoa, senhora, filho, nora e neto; Flavio Pessoa, senhora e filho; Nelson Goulart Monteiro, senhora, filhos, genros, nora e netos; Margarida Vasconcelos Coutinho; Família Alvino Aguiar e demais parentes residentes nesta capital, convidam seus amigos para assistirem a missa de sétimo dia que mandam celebrar pela alma do seu saudoso e querido irmão, cunhado, tio e sobrinho LAURO COUTINHO PESSÔA, na próxima sexta-feira, 4 do corrente mês, às dez (10) horas, no altar-mor da igreja do Carmo, na Praça 15 de Novembro. (2606)

VICE-ALMIRANTE

Euclydes de Souza Braga

(AGRADECIMENTO)

Myrene de Mello Souza Braga e Heloisa Maria Souza Braga profundamente reconhecidas à Marinha de Guerra e a todos os amigos e parentes que se manifestaram homenageando a memória de seu querido espôso e pai VICE-ALMIRANTE EUCLYDES DE SOUZA BRAGA, quer enviando coroas, flôres, comparecendo ao seu sepultamento, às Missas celebradas, quer por visitas, cartões e telegramas, apresentam a todos o seu sincero agradecimento. (5098)

ADELINO GARCIA BASTOS

FALECIMENTO

Sua família cumpre o doloroso dever de comunicar o seu falecimento e convida parentes e amigos para o sepultamento que se realizará hoje, dia 2, às 12 horas, saindo o féretro da Capela Real Grandeza, para o Cemitério de São João Batista.

(52048)

Mariana Rigaud de Abreu Miranda

(MARIANINHA)

7.º DIA

Aloysio da Silva e Almeida, espôsa e filhas, José Rigaud de Souza, espôsa e filha, Lygia e Léa Miranda, Diva Miranda e filho, Edgard de Almeida Loural, espôsa e filho, Beatriz Curvelo de Mendonça, filho de Mendonça e espôsa, Elisa de Souza Reis, Jorge Vieira Lisboa e espôsa, Alberto Rigaud de Souza, espôsa, filha, genro e neta, Amandio Vieira Lisboa, espôsa e filha, Luiz Fontes, filhos, genro e neta, profundamente consternados com o falecimento de sua idolatrada mãe, sogra, avó, bisavó, tia e tia-avó MARIANA, agradecem de coração a todos que compareceram ao sepultamento e que por outros meios manifestaram pesar, e convidam os demais parentes e amigos para a missa de 7.º dia que, por sua alma, mandam celebrar na próxima sexta-feira, dia 4, às 11 horas, no altar-mor da Igreja da Candelária, antecipando agradecimentos a todos que comparecerem a êsse ato de fé cristã. (24978)

JOÃO CORRÊA MARTINS

7.º DIA

L. CARDOSO JUNIOR, agradece sensibilizado as demonstrações de pesar com a perda de seu inesquecível Amigo e Contador, e convida os amigos e clientes para assistirem a missa de 7.º dia, que será realizada no dia 3, quinta-feira, às 9 (nove) horas no altar lateral da Igreja São Francisco de Paula. (08174)

JÚLIA ABOUD

A Família Aboud convida os parentes e amigos de JULIA ABOUD para assistir a missa que manda rezar na Igreja de São Jorge, rua da Alfandega, no dia 3 de novembro, às 9,30 horas. (24964)

ANÚNCIOS

ESTOJO KERN
VENDE-SE para desenho e outros aparelhos para engenharia, junto ou separados, ocasião. — Rua do Rosário, 145, sobrado. (04214)

FAQUEIRO DE CRISTOFLE
VENDE-SE faqueiro de Cristofle e peças de talheres avulsos de Cristofle, juntos ou separados. Ocasião. Rua do Rosário, 145, sobrado. (16413)

COFRES
Vendemos cofres usados tôdas as marcas, portas-fortes, trocas de cofres, especialistas em abertura de cofres e portas-fortes, consertos e pinturas. Rua Luiz de Camões 108. Tel. 52-6933. (00226)

VATAPÁ
Aceita-se encomenda Cr$ 50,00 por pessoa. Bôbó a 40,00 — Mínimo 10 pessoas. Tudo delicioso. Tel. 25-5410. AMÉLIA. (29452)

CR$ 950,00 TERNOS USADOS
Compro a domicilio
Telefone: 22-4435
(05030)

LUSTRADOR
Lustra, conserva, limpa, restaura, encera móveis, lustra piano e pau marfim. Recado para Soares. Tel. 43-8720. (25928)

REVÓLVER 38 COLT
Extra leve, novo vendo. 37-1783. (08064)

ALUGUE UM AUTOMÓVEL
Dirija Você mesmo. — Chapas particulares. Últimos modelos. — Rua Francisco Otaviano, 35 — Telefones: 27-8904 e 31-1470 — Copacabana. (05012)

"Sabão Côco" Kilo 24,00
Fornecemos artigo 1.ª qualidade. — Quantidade mínima 5 quilos. Entregamos a domicilio. Pedidos pelo telefone: 26-66[illegible]. (17603)

OBJETOS DE ARTE
VENDEM-SE em porcelana, marfim, mármore, etc. juntos ou separados. Ocasião. Rua do Rosario 145, sobrado. (04215)

WHISKY
Particular compra de particular. Tel. 45-7810. Sr. ANTÔNIO. (07040)

COLCHÕES
Reforma e faz novo a domicilio de crina, cabelo, cearina e cortiça. Tel. 26-5529. — Martinho. (26039)

WHISKY ESCOSSÊS
Vendo 30 garrafas de litro marca Old Monarck a Cr$ 650,00 cada. Vendo também algumas garrafas Contreau, Benedictone, Grand Marnier e Cognac Trois Etoiles a Cr$ 250,00 cada. Telefone 27-4999. (07043)

MALAS PARA AVIÃO
Comprem diretamente na FABRICA GUANABARA, que é a que mais barato vende. Malas de porão e camarotes, maletas, pastas, sacos de viagem, cadeira de viagem, etc. Consertam-se e reformam-se. Rua do Lavradio, 131, esquina da Rua dos Arcos. — Telefones: 42-3854 e 42-3168. (29330)

PERSIANAS VENEZIANAS
Suas persianas não funcionam regularmente? As cordas ou cadarços estão esgarçados? — Procure o quanto antes o médico em 58-4943, que será imediatamente atendido. — Serviços garantidos com orçamentos grátis. (05014)

INVESTIGAÇÕES PARTICULARES
Informações vigilância paradeiro etc. em qualquer lugar e hora. Sigilo e eficiência absoluta. Experiência internacional de 20 anos. Fala-se qualquer idioma. Rua Evaristo da Veiga 35, sala 403, tel. 42-6967. Prédio da Exposição Senador. Cinelândia. (27511)

ROUPAS USADAS
COMPRO A DOMICILIO
Pago por um terno
Cr$ 1.000,00
Telefone: 22-5568
(14893)

USADAS — COMPRO
Geladeiras máquinas, televisões, móveis de estilo, objetos de arte e casas completas. Queira telefonar para 58-5362. Sr. BARCELOS. (08033)

LIVROS USADOS
Compro avulsos e em bibliotecas. — Pago bem. — Atendo a domicilio. Fone: 32-6086 — LIVRARIA BRASILEIRA. (35401)

LIVROS USADOS
Compro qualquer quantidade — Pago bem. Atendo a domicilio. — Rua México 148, sobreloja. Tel. 22-6946

MOEDAS ANTIGAS
Compro brasileiras e estrangeiras de qualquer metal. — Rua México, 148, sobreloja. Tel. 22-6946 (19706)

JOCKEY — COUNTRY CAIÇARAS — IATE GAVEA GOLF
Compro ações acima. Sr. Campos — 23-0365 — 10 em diante. (09087)

RELÓGIOS DE PONTO
usados, de corda e elétricos. Com garantia de HAMILTON MELO, tradição no ramo de aparelhos controladores de ponto. Oficinas especializadas. Preços excepcionais. Rua General Caldwell, 217 — Telefones: — 32-3156 e 52-3512. (02624)

CORTINAS — CAPAS
Particular confecciona a preços 50% mais barato. Vai a domicilio e aceita tecido para cortar e armar. Telefones: 46-4827 e 46-4283 — VILLAR. (02578)

TITULOS — IATE CLUBE
Compra-se titulo de sócio proprietário; paga-se Cr$ 30.000,00. Tratar pelo telefone: 29-0706. (24967)

IATE CLUBE — TITULOS
Compra-se por 30.000,00 um titulo de sócio proprietário. — Tratar com MARIA DE LOURDES, pelos telefones: 52-5814 e 43-6638, das 8,30 ás 11,30. (24968)

REPRESENTAÇÕES RIO
Aceita-se uma boa representação nesta praça. ORGANIZAÇÃO NATAL LTDA., Rua Alvaro Alvim, 48, sala 1014. Tel. 22-5140, ramal 90 — Cinelandia — Rio. (24979)

JOCKEY CLUB BRASILEIRO
Passo titulo de sócio. Informações de 10 ás 11 horas, dia 3, pelo telefone: 32-7979, com Sr. Teixeira. (05092)

ROUPAS USADAS
Máquinas de costura, de escrever, rádios, geladeiras, enceradeiras, ventiladores, cristais, porcelanas e tudo que represente valor. Paga-se bem.
Telefone: 43-9232
(08037)

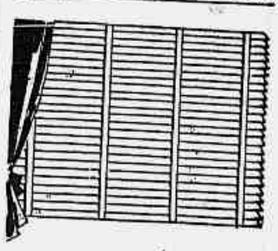

GANHE uma veneziana NOVA

Confiando aos nossos técnicos especializados os consêrtos e reformas de suas venezianas, V. estará aproveitando uma experiência de 15 anos no Brasil!

VENEZIANAS Paramount

ORÇAMENTOS GRÁTIS

TEL.: 32-9782

A MAIS EMOCIONANTE DAS AVENTURAS DE SHERLOCK HOLMES

"O SINAL DOS QUATRO"

De SIR ARTHUR CONAN DOYLE

CAPÍTULO III

O singular filho do major Sholto — A revelação de um terrível segrêdo — O fim trágico do companheiro de Arthur Morstan — Meio milhão de esterlinos caem do céu

RESUMO DOS CAPITULOS ANTERIORES

Mary Morstan, uma linda jovem, pede o auxílio de Sherlock Holmes para esclarecer o mistério do desaparecimento de seu pai, o capitão Arthur Morstan, e da identidade do benfeitor anônimo que regularmente lhe presenteia com valiosa pérola. A caminho do encontro marcado pelo benfeitor desconhecido, Mary exibe a Holmes e ao Dr. Watson um documento encontrado entre os pertences de seu pai, no qual, abaixo de uma planta lê-se a inscrição — "O Sinal dos Quatro" — precedida de um quarteto de assinaturas. O coche que conduz Mary, Holmes e Watson ao encontro do misterioso protetor leva-os a um subúrbio distante, onde um hindu faz com que entrem numa casa sombria e sórdida. .

Acompanhamos o hindu por uma passagem sórdida, mal iluminada, até chegarmos a uma porta que dava para a direita e que êle abriu. Um jato de luz amarelada cobriu-nos, deixando entrever no centro da peça iluminada um homenzinho bastante calvo, o crânio cercado apenas por um tufo de cabelo avermelhado, coisa que dava à sua carêca reluzente o aspecto do cume de uma montanha que emergisse entre uma coroa de árvores. Torcia as mãos quando se ergueu, e suas feições permaneciam em agitação constante — ora sorrindo, ora toldando-se — sem um só minuto de repouso. A natureza lhe presenteara com um lábio pendente que mal disfarçava a linha de dentes amarelos e irregulares, que tentava ocultar passando constantemente a mão pela parte inferior do rosto. Apesar de sua enorme calva dava uma impressão de juventude. E, de fato, apenas cruzara a casa dos trinta anos.

— "Um seu criado, Miss Morston", repetia êle numa voz estridente. "Um seu criado, cavalheiros. Queiram entrar, por favor, no meu santuário. O lugar é pequeno mas decorado segundo o meu gôsto. Um oásis de arte no deserto ulvante do sul de Londres."

Estávamos todos espantados com a aparência do apartamento em que havíamos sido introduzidos. Naquela casa pobre parecia tão fora de lugar quanto um diamante de classe num engaste de latão. A riqueza e colorido de cortinas e tapeçarias vestia o piso e as paredes, interrompidas aqui e lá por alguma pintura ou por vasos orientais. O tapête de âmbar e negro, era tão macio e espêsso que os pés se afundavam agradàvelmente na sua superfície, como se pisassemos uma camada de musgo. Duas grandes peles de tigre estendidas através a peça estimulavam aquela sensação de luxúria oriental. Uma lâmpada, com o formato de uma pomba de prata, descia de um fio dourado, quase invisível, no centro do aposento. Enquanto ardia, impregnava o ambiente de um sutil e aromático odor.

— "Thaddeus Sholto", dizia o homenzinho, sempre fazendo caretas e sorrindo, "êste é o meu nome, Miss Morstan, naturalmente... e êsses cavalheiros..."

— "Êste é o sr. Sherlock Holmes e êste o dr. Watson..."

— "Um médico, hein?", exclamou nosso anfitrião, bastante excitado. "Está com o seu estetoscópio? Poderia pedir que... por bondade sua... Tenho graves dúvidas sôbre minha válvula mitral e gostaria que a examinasse, por gentileza. Quanto à aorta sinto-me seguro, mas sôbre a válvula mitral apreciaria sua opinião."

Examinei seu coração, como pedia, mas nada descobri, exceto que se achava possuído por um terror imenso, que o fazia tremer da cabeça aos pés.

— "Parece-me normal", disse. "Não há motivos para preocupação."

— Perdôe minha ansiedade, Miss Morstan", observou aèreamente Thaddeus Sholto, acrescentando: "Sofro muito e tinha minhas suspeitas sôbre o estado da válvula. Estou satisfeitíssimo em saber que funciona normalmente. Tivesse o seu pai, Miss Morstan, evitado esforços ao coração, e talvez ainda hoje vivesse..."

Poderia ter esbofeteado o homem, tão indignado fiquei com esta rude e inoportuna referência a assunto de tal delicadeza. Miss Morstan deixara-se cair numa cadeira, o rosto esbranquiçado pela palidez.

— "No fundo de meu coração eu sabia que morrera...", murmurou ela.

— "Posso lhe dar tôdas as informações", prosseguiu o homenzinho. "E mais ainda — posso fazer justiça — coisa que farei, diga o mano Bartholomew o que disser. Estou satisfeito em ter os seus amigos aqui, não só na qualidade de seus acompanhantes como também de testemunhas daquilo que irei fazer e dizer. Nós três formaremos uma frente atrevida contra o mano Bartholomew. Mas não metamos ninguém mais no assunto... Nada de polícia ou autoridades. Podemos tudo acertar, satisfatòriamente, entre nós, sem qualsquer interferências. Nada aborreceria mais o mano Bartholomew que a publicidade."

Sentou-se num canapé baixo e fitou-nos inquisitorialmente, olhos de um azul desmaiado a piscar constantemente.

— "De minha parte", disse Holmes, "posso garantir que silenciarei sôbre tudo o que venha a falar."

Inclinei minha cabeça também, em sinal de assentimento.

— "ótimo! ótimo!", exclamou Sholto, "Posso oferecer-lhe um copo de Chianti, Miss Morstan? Ou um Tokay? São os únicos vinhos que possuo. Abro uma garrafa? Não? Bem, confio então que não tenha objeções contra o tabaco; o balsâmico odor do tabaco oriental. Estou um pouco nervoso e tenho no meu *hookah* um sedativo inigualável."

Colocou um cirio no recipiente e a fumaça subiu alegremente. Sentamos num semi-círculo, cabeças inclinadas e queixos entre as mãos, enquanto o estranho e careteiro individuo, com sua calva brilhante, instalava-se agitadamente no centro.

— "Quando pela primeira vez me decidi a fazer esta comunicação", disse êle, "pensei em lhe fornecer meu endereço, mas temi que não compreendesse o convite e se fizesse acompanhar de gente desagradável. Assim, tomei a liberdade de marcar um encontro de tal maneira que, Williams, meu criado, pudesse os ver primeiramente. Tenho integral confiança na sua discrição e êle tinha ordens de abandonar o local caso o exame não fôsse satisfatório. Peço que me desculpem essas precauções, mas sou um homem que vive retirado e possui paladar refinado. Não há nada mais antiestético que um policial..."

— "Perdoe-me, sr. Sholto", interveio Miss Morstan, "mas encontro-me aqui, a pedido seu, para saber de alguma coisa que deseja me contar. Já é muito tarde e desejo que essa entrevista transcorra o mais ràpidamente possível."

— "Na melhor das hipóteses ela lhe tomará algum tempo", replicou Sholto, "pois certamente teremos de ir a Norwood para ver o mano Bartholomew. Devemos ir todos para ver se obtemos o máximo dêle. Está muito zangado pela maneira que estou me conduzindo, mas que me parece ser a acertada. Ontem, à noite, trocamos mesmo palavras mais ásperas. Não imaginam que sujeito terrível êle é quando se zanga."

—"Se temos de ir a Norwood, será melhor partirmos imediatamente", aventurei sugerir.

— "Será difícil", gritou. "Não sei o que diria se eu os levasse inesperadamente até lá. Não. Preciso prepará-los, mostrando a situação em que nos encontramos, uns frente aos outros. Inicialmente, devo declarar que existem vários pontos na história que eu próprio ignoro. Posso apenas expor os fatos até onde são do meu domínio.

Meu pai, como já devem ter percebido, era o major John Sholto, que serviu na India. Reformou-se há uns onze anos atrás e montou residência em Pondicherry Lodge, Upper Norwood. Prosperara na India e trouxera consigo, além de considerável fortuna, uma vasta e valiosa coleção de curiosidades e uma equipe de criados nativos. Com êsses recursos adquiriu uma casa e passou a viver luxuosamente. Meu irmão gêmeo, Bartholomew, e eu, eramos seus únicos filhos. Ainda me recordo bem da sensação causada pelo desaparecimento do capitão Morstan. Líamos detalhes nos jornais, e sabendo que havia sido muito amigo de nosso pai, discutimos o caso abertamente em sua presença. Êle, por sua vez, costumava acompanhar nossas especulações sôbre o destino do capitão. Nunca, em momento algum, suspeitamos que guardava no seu íntimo todo o segrêdo, sendo o único homem a saber o que acontecera a Arthur Morstan.

Pressentíamos, contudo, que algum mistério, algum perigo positivo, rondava nosso pai. Tinha receio de sair sòzinho e contratara dois lutadores profissionais para a criadagem de Pondicherry Lodge. Williams, o cocheiro que hoje os conduziu, era um dêles. Fôra campeão meio-médio da Inglaterra. Nosso pai jamais falara sôbre a razão dos seus temores, mas era evidente que possuía uma enorme aversão a homens com perna de madeira, chegando mesmo, certa feita, a disparar contra um perna-de-pau que não passava de um simples fornecedor, à espera de ordens. Tivemos de dispender grande soma para abafar o caso, Pensávamos, meu irmão e eu, que tudo não fôsse além de um mero capricho de meu pai, mas alguns eventos fizeram com que esta opinião se modificasse.

Em princípios de 1882, recebeu êle uma carta da India que causou-lhe grande choque. Quase desmaiou ao abri-la, no café da manhã, e dêsse dia em diante adoeceu, até morrer. O que continha esta carta jamais descobrimos, mas ainda me recordo de que era muito curta e escrita em garranchos. Durante anos sofrera de neurastenia aguda, mas desde então piorou muito, até que em fins de abril soubemos que estava condenado. Desejava fazer uma última comunicação a nós.

Ao entrarmos no seu quarto o encontramos recostado a altos travesseiros, respiração ofegante e difícil. Pediu que trancássemos a porta e nos aproximássemos do leito. Com nossas mãos entre as suas, voz entrecortada pela emoção e pela dor, fêz então importantíssima revelação, que tentarei reproduzir com suas próprias palavras:

"Sòmente uma coisa", disse êle, "posa sôbre minha consciência neste instante supremo. É o tratamento que dispensei à orfã de Morstan. A maldita avidez que tem sido meu pecado neste mundo privou-a do tesouro, cuja metade, pelo menos, lhe pertence. E, contudo, dêla não tenho feito uso, tão cego o homem se torna pela tola avareza. O mero senso de posse tem me sido tão grato que não suportei jamais a idéia de dividi-lo com qualquer pessoa. Busquem o rosário de pérolas que se encontra dentro daquela caixinha de quinino. Apesar de não suportar a idéia de partilhá-las com alguém, guardei-as, na esperança de um dia enviá-las à jovem. Vocês, meus filhos, farão com que ela receba uma justa parte do tesouro de Agra. Mas não lhe enviem nada — nem mesmo aquêle rosário — até que eu morra. Afinal de contas, homens já estiveram nesse estado e se recuperaram...

Contarei como Morstan faleceu", prosseguiu meu pai, após tomar fôlego. "Sofrera anos de uma moléstia do coração, que escondera de todos. Sòmente eu tinha conhecimento do fato. Quando na India, nós dois, após uma série de singulares peripécias, entramos na posse de considerável tesouro, que trouxe comigo para a Inglaterra. Na noite que Morstan chegou à Inglaterra, procurou-me, reclamando sua parte na fortuna, sendo recebido pelo fiel Lal Chowdar, meu velho servidor, já falecido. Não entramos em acôrdo sôbre a partilha e uma discussão acalorada travou-se, com palavras violentas de parte a parte. Num paroxismo de furor, Morstan ergueu-se de sua cadeira e, súbitamente, levou a mão ao peito, rosto esverdeado, tombando ao solo. Na queda bateu com a cabeça contra a quina do cofre que guardava nossa fortuna. Quando curvei-me sôbre seu corpo descobri, horrorizado, que morrera. Senti-me, então, por um longo espaço de tempo, estonteado, sem saber o que fazer. Meu primeiro impulso, naturalmente, foi pedir auxílio, mas percebi que fatalmente seria acusado de haver matado meu amigo. Sua morte durante uma discussão e o ferimento na cabeça seriam pesadas evidências contra minha pessoa.

Além disso, uma investigação policial traria à baila determinados detalhes sôbre o tesouro, que me interessavam sumamente conservar em segrêdo. Contara-me que nunca sabia de sua vinda à minha casa e não vi necessidade de que alguém o soubesse...

Ainda ponderava sôbre a situação quando, levantando os olhos, dei com meu criado, Lal Chowdar, no humbral. Fechando a porta atrás de si, disse-me que nada temesse, pois ninguém precisaria saber que eu matara Morstan. Sugeriu que fizéssemos o corpo desaparecer e, apesar de eu lhe jurar que não matara meu amigo, insistiu em que ouvira nossa discussão e o baque do corpo. Seus lábios, entretanto, estariam selados. Na casa, todos dormiam, e seria fácil desembaraçarmo-nos do corpo. Suas palavras me convenceram. Se o meu próprio criado não acreditava em minha inocência, como iriam acreditar em mim doze imbecis no recinto do júri? Assim, Lal Chowder e eu ocultamos o corpo naquela mesma noite, e dentro de dias os jornais londrinos estavam repletos de notícias sôbre o misterioso desaparecimento do capitão Arthur Morstan. Verão, entretanto, pela minha própria narrativa, que não sou tão culpado assim no caso. Minhas culpas decorrem da circunstância de havermos não só ocultado o corpo de Morstan mas também o tesouro, tanto com a parte de meu amigo como com a minha. Quero que também se encarreguem da restituição dessa parte. Colem o ouvido à minha bôca. O tesouro está escondido..."

"... quando levantei os olhos, o meu criado, hindu, Lal Chowdar, estava no humbral..."

Nesse instante uma horrível transformação alterou sua fisionomia — seus olhos se esgazearam selvagemente, seu queixo baixou e num estertor gritou, numa voz que jamais esquecerei: *"Não o deixem entrar! Pelo amor de Deus, não o deixem entrar!* Eu e meu irmão olhamos imediatamente para a janela que fitava e vimos um rosto que nos espiava, dentro da escuridão noturna. Pudemos vislumbrar a mancha do nariz achatado contra a vidraça, assim como a face barbuda, os bastos cabelos, o olhar cruel e dono de extraordinária maldade. Corremos para a janela mas o homem já desaparecera. Quando retornamos à cabeceira de nosso pai, sua cabeça já tombara e o pulso cessara de bater.

'Demos uma busca no jardim, esta mesma noite, mas não achamos traço algum do intruso, exceto uma pegada sôbre a janela. Não fôra êsse indício, considerariamos o rosto desafiador e selvagem como um produto de nossa imaginação. Cedo, entretanto, tivemos a prova de que agentes secretos rondavam nossa casa, pois na manhã seguinte a janela do quarto de meu pai foi encontrada aberta e o aposento todo revistado. Sôbre seu peito fôra fixado um pedaço de papel, em que se liam as palavras: "O sinal dos quatro". O que a mensagem significava ou quem seria nosso misterioso visitante, jamais o soubemos. Até onde nos foi possível averiguar, nenhum dos pertences de meu pai fôra roubado, ainda que todo o quarto houvesse sido revistado. Meu irmão e eu, naturalmente, associamos êsse singular incidente ao pavor que assaltara meu pai durante tôda sua vida, mas o caso ainda permanece inexplicável para nós. Desde então, é óbvio, ficamos exitados com a revelação feita sôbre o tesouro. Durante meses escavamos o jardim, sem resultado. Era de endoidecer saber-se que o esconderijo estivera ao alcance dos nossos ouvidos, segundos antes de meu pai falecer.

Podíamos avaliar o esplendor das riquezas ocultas pelo rosário de pérolas em nosso poder. Sôbre essas pérolas, aliás, tive algumas discussões com o mano Bartholomew. As pedras, evidentemente, eram de grande valor, e êle não se mostrava muito inclinado a dividir o lote, pois, aqui entre nós, herdou um pouco daqueles defeitos de meu pai... Achava que a entrega das pérolas chamaria publicidade para o assunto, colocando-nos em dificuldades. O máximo que consegui foi persuadi-lo a descobrir o endereço de Miss Morstan, fazendo com que enviasse as pérolas isoladamente, em intervalos regulares."

— "Bondade sua", disse nossa amiga.

O homenzinho agitou sua mão, suplicando que não agradecesse e prosseguiu sua narrativa, dizendo:

— "Éramos seus depositários. Eis o que pensava, ainda que o mano Bartholomew não afinasse muito com minhas idéias. Tinhamos dinheiro de sobra e eu não ambicionava possuir mais. Nossas discussões sôbre o assunto chegaram a tal ponto que achei melhor mudar-me, montando esta casa e trazendo comigo Williams e o velho *khitmutgar*. Ontem, contudo, soube que algo muito importante acontecera — o tesouro fôra descoberto! Comuniquei-me imediatamente com Miss Morstan, restando-nos apenas seguir para Norwood a fim de reclamar sua parte na fortuna. Ontem mesmo expliquei ao mano Bartholomew meu ponto de vista, de maneira que estamos sendo por êle esperados, embora talvez não sejamos bem recebidos."

Thaddeus Sholto calou-se, sentando-se no seu luxuoso canapé.. O silêncio desceu sôbre o aposento, ate que Holmes, erguendo-se, disse:

— "Procedeu bem, senhor — do princípio ao fim. Mas, como Miss Morstan bem observou, já é tarde e será melhor que tratemos imediatamente do caso, sem mais atraso."

Abandonando o *hookah*, nosso anfitrião retirou de detrás da cortina um longo sobretudo, com gola e punhos de astrakan, que abotoou de cima a baixo apesar da temperatura da noite não exigir tais cuidados. Finalmente, vestiu um gôrro de pele de coelho, com alças que lhe cobriam as orelhas, fazendo com que nenhuma parte do seu corpo ficasse visível, exceto a face agitada e careteira.

— "Minha saúde é frágil", explicou ao acompanhar-nos pelo corredor. "Tenho de viver como um homem enfermiço."

O coche esperava-nos lá fora, fazendo ver que nosso programa fôra evidentemente planejado, já que o cocheiro, mal entramos, instigou o cavalo a passo rapido, Thaddeus Sholte falava incessantemente, em tom de voz que se impunha entre o ruído das rodas

— "Bartholomew é um sujeito inteligente. Como imaginam que descobriu o tesouro? Chegou à conclusão que deveria estar oculto dentro de casa, de modo que mediu-a tôda, a fim de que nenhuma polegada escapasse ao seu contrôle. Entre outras coisas, constatou então que a altura do prédio era de 74 pés, mas que a altura dos pavimentos e interstícios, somada, atingia apenas 70 pés. Quatro pés não figuravam na sua planta. Deviam estar, lògicamente no cimo do prédio. Furando o teto, deu com uma pequena água furtada oculta sôbre uma das peças mais altas. No centro da mesmo estava o cofre do tesouro, colocado entre duas vigas. Calcula êle que as jóias tenham o valor de meio milhão de libras."

Ao ser mencionada tão gigantesca soma, todos nos espantamos. Miss Morstan, caso assegurássemos seus direitos, deixaria de ser uma simples governante para se transformar numa das mais ricas herdeiras da Inglaterra! Certamente, um leal amigo deveria se rejubilar com tal notícia, mas me envergonho de confessar que, no momento, o egoismo tomou-me a alma, tornando-me o coração pesado. Balbuciei algumas palavras de congratulação e mergulhei no assento, cabeça baixa e ouvido surdo à algarávia de nosso homenzinho. Tratava-se, claramente, de um hipocondríaco refinado, e eu vagamente escutava seu relato de intermináveis sintomas, acompanhados de rogos de informações sôbre a composição e eficiência de inumeráveis charlatanices médicas, algumas das quais carregava numa bôlsa de couro que trazia no sobretudo. Posso garantir que não se lembraria de nenhuma das respostas que lhe dei aquela noite. Holmes declara que eu o precavi contra o grande perigo de tomar mais de duas gotas de óleo de castor, enquanto recomendava o uso da estricnina, em largas doses, como sedativo... Seja como fôr, senti-me certamente aliviado quando o coche estancou num arranco, e o cocheiro saltou para abrir-nos a porta.

"Isto, Miss Morstan, é Pondicherry Lodge", disse Thaddeus Sholto, ao ajudá-la a descer.

Vejo no capítulo IV de "O Sinal dos Quatro", como a trupédia desce sôbre Pondicharry Lodge, original refúgio de Bartholomeu Sholto, o irmão gêmeo de Thaddeus, envolvendo Sherlock Holmes definitivamente no mistério do tesouro de Agra.

"O Sinal dos Quatro" é publicado por acôrdo especial com os herdeiros de Sir Arthur Conan Doyle. Copyright de King Features Syndicate, Inc.

FLAGRANTES de J. J. & J.

A DECISÃO DE MARGARET

Fotografia tomada em 17 de outubro de 1947. A nossa Margaret tinha apenas 17 anos, mas, com certeza, já havia "algo" entre ela e o simpático rapaz que está atrás, em pé. Hoje, a distância entre os dois é um abismo.

Afinal, Margaret Rose se decidiu. Efetivamente, os Jotas não têm nada com o assunto mas não podem esconder que têm pena da princesa. Porque Margaret já demonstrou ser uma moça como tantas de sua idade, com as suas preferências naturais: dançar, bater papo, ir a teatros, ir a "boites", namorar. Margaret tinha tudo para nascer plebéia, mas nasceu princesa. Azar o dela... Estamos certos de que privilégio ou honraria de espécie alguma jamais a contentarão suficientemente quanto um despreocupado bate-papo dançante. E, ao renunciar ao casamento com Townsend, Margaret Rose sabe que uma série infinita de compromissos reais lhe será programada para que ela comparoça sorridente, sem deixar transparecer a formidável e real "dor de cotovêlo" que lhe assola a alma. Pobre princesa! Quanto não daria ela para ter nascido em Brooklin ou no Méier!... Neste ensejo, os Jotas não poderiam deixar de registrar a sua solidariedade e a sua simpatia por Margaret.

Apenas num ponto os Jotas discordam violentamente! Naquele em que o comunicado oficial de Clarence House tenta convencer que a decisão de Margaret havia sido tomada sem interferências, sòzinha. Essa não! E o arcebispo de Canterbury? E o duque de Edimburgo?

CARTAS

Ontem, após sairem do gabinete da Guerra, onde o general Maurell concedeu a sua entrevista proclamando falsa a Carta Brandi, os jornalistas tiveram uma surprêsa na banca de jornal situada na ilha dos lotações, perto da Central: o jornaleiro colocara, presos por pregadores, logo na fachada da banca, o suplemento especial de imprensa, contendo depoimento sôbre a carta falsa e, logo a seguir, um anúncio de uma revista muito popular, onde se lia o seguinte, em letras garrafais:

— Leia no próximo número de (nome da revista) o artigo "Aprenda a escrever cartas". Juntou gente.

IMPOSSIVEL NO BRASIL...

No filme em exibição, "Malhas da Lei", uma personagem revela que remetera a si mesma, pelo Correio, um importante documento para evitar que caísse nas mãos da Polícia, que revistava seu apartamento.

Esta tática, que redundou perfeita no filme, não poderia ser adotada aqui no Brasil... Sabe lá onde os nossos Correios levariam a carta? A tática mais segura, no Rio, seria remeter o documento para a própria Polícia e torcer, com grandes possibilidades de êxito, para que a carta, como tantas outras, não chegasse ao seu destinatário...

INSISTÊNCIA

Há um programa na Rádio Jornal do Brasil que insiste em apresentar músicas norte-americanas ("Dancing in the Dark", "Smoke Gets in Yor Eyes" e outras) em versões castelhanas!... As versões já são abomináveis mesmo em nossa língua, imaginem em idiomas estrangeiros! O pior é que o programa se intitula "Bom Gôsto, Boa Música"...

80 ANOS

Ontem, completou 80 anos bem e dignamente vividos, Nelson Baptista, mineiro de Paracatu (casado com d. Zaida de Faria Baptista) e pai de Maria Victoria, Geraldo, Nelson e Francisco Baptista. Os Jotas, incorrigíveis admiradores não sòmente de sua inteligência mas também de sua elegância que não respeita o tempo e amigos sinceros de seus filhos, não poderiam deixar passar desapercebida data tão festiva. Não vão relembrar agora os serviços que prestou como educador, em Belo Horizonte, depois como secretário de João Luis Alves e, finalmente, no Rio, como um dos mais destacados escrivães da Justiça; registram apenas seu aniversário e a missa ontem realizada na Igreja de Santa Terezinha, quando ali se reuniram sua família e seus amigos — que não podem ser contados nos dedos. Bonita festa, simples e comovente, a que os Jotas se associaram igualmente comovidos.

Time Goes By

Um biquini incomum...

Vasconcellos na "boite" do Plaza Copacabana. A curiosidade do "show": Dercy Gonçalves de Elza Maxwell.

Aury Cahet, figurinha bonita que se tornou conhecida através de vários "shows" e revistas teatrais, deverá fazer parte do elenco permanente do Teatro Brasileiro de Comédia.

Durante o Festival de Cannes, Esther Williams conseguiu filmar a cantora Doris Day de biquini. Como a loura atriz quase não aparece publicamente sequer de "maillot" inteiriço, o filme da nadadora tem causado sensação em suas exibições privadas.

A Odeon pretende lançar dentro de sete dias no Rio um disco Pathé-Marconi de Dany Dauberson: "Mea Culpa" e "Stormy Weather". Desvaneceram-se, portanto, as possibilidades da cantora francesa gravar no Brasil para a etiqueta Copacabana.

O cavalo Pôrto Real, inscrito no primeiro páreo de amanhã na Gávea, tem como verdadeiro dono o sr. Alvaro Piano, noivo de Marta Rocha. Pôrto Real tem defendido a blusa do cronista Heitor de Lima e Silva ("Bolonha").

A gravadora Guanabara está promovendo um concurso para saber "Qual o melhor cantor da nova geração?" O vencedor terá um contrato com a etiqueta promotora.

Explicações de Marlon Brand sôbre seu método de trabalho: "Represento uma cena como eu a sinto. Às vêzes faço uma mesma cena diante da Câmera de maneira diferente do ensaio. Eu improvizo. Representar em cinema consiste em improvizar."

Será finalmente amanhã a estréia de Teófilo de

UM DISCO POR DIA

"REMINISCÊNCIAS JOEL E GAUÚCHO" — "Estão Batendo, samba de Gadé e Walfrido Silva; "O Chapéu Também Diz", samba de Joel e Gaúcho; "Parece Mandinga", samba de C. Silva e Nelson R. Silva; "Não Precisa Pagar", de M. Baúso, F. Fernandes e B. Moreira; "Mulata", marcha de Pereira Mattos e Felisberto Martins; e "Seu Felicidade", samba de Jota Sandoval, Popó e Laurindo; disco Odeon (13.836), na interpretação de Joel e seu chapéu de palha, com ritmo.

Joel

O lado A (com a duração de 3' 04") é uma agradável reapresentação, de antigas músicas, tôdas saborosas, interpretadas com agilidade e com eficiência. Nesta nova fase de sua carreira, Joel, não só ressuscitou o chapéu de palha, como também tem conseguido bons tentos artísticos. Exemplos significativos: êste disco e o imediatamente anterior (Uma reminiscência e "Canção para Inglês Ver").

O lado B (com a duração de 3' 01") é um samba genuino, sem grandes tiradas, mas gostoso na sua cadência e na sua letra, ainda imunes a quaisques influências. Outra boa interpretação, realçando-se o piano no acompanhamento rítmico.

Disco excelente.

Escola de Édipo

PALAVRAS CRUZADAS

Problema N.º 63

CAFREITAS — (Rio)

Gomes Freire, 471 — 3.º andar — Rio.

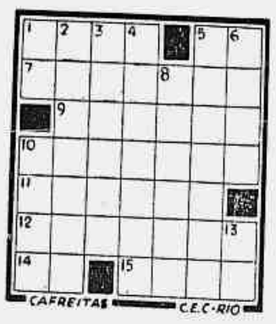

CAFREITAS C.E.C-RIO

HORIZONTAIS:

1 — Assim seja.
5 — Ruim.
7 — Considerar.
9 — Espécie de côro construido ao ar livre, para concertos musicais.
10 — Enfeitas.
11 — Acrescentar.
12 — Niveladas.
14 — Carta de jogar com um só ponto marcado.
15 — Lôbo.

VERTICAIS:

1 — Aparência.
2 — Protetor das letras ou dos sábios.
3 — Eras.
4 — Lugar cheio de entulho.
5 — Destruiram.
6 — Argolas.
8 — Assustadora.
10 — Extraordinária.
13 — Ilha do rio Parnaíba.

*

DICIONÁRIOS — Nesta seção são adotados os seguintes léxicos: Pequeno Dicionário Brasileiro da Língua Portuguêsa (G. Barroso-H. Lima), Monossilábicos de Casanovas e Japyassu, Vocabulário Antroponímico de Lidaci e Provérbios de Lamenza.

*

CORRESPONDÊNCIA — Tôda correspondência para esta seção deve ser enviadada a: DINALDO ALECRIM — Redação do *Correio da Manhã* — Av. D, T, B, C ou P: mate.

*

COLABORAÇÕES — Aceitamos colaborações de fácil solução rigorosamente baseadas nos léxicos adotados nesta seção. Recebemos e agradecemos os ótimos trabalhos que nos foram gentilmente remetidos pelos confrades Júlio Mayer e Ronoel.

*

SOLUÇÕES DO NÚMERO ANTERIOR

Problema N. 62 — *Horizontais:* Lâtex. Patamar. Abocará. Nó. Os. Arapapá. Rabecas. Rasar. *Verticais:* Laborar. Ato. Tacapes. Ema. Xaropar. Panar. Rasas. Aba. Aca.

Xadrez

O PROBLEMA DE HOJE
(de V. K. R. Menon)

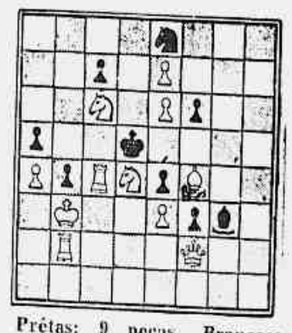

Prêtas: 9 peças. Brancas: 11 peças. As brancas jogam e dão mate em três lances.

A resposta, depois de amanhã.

* * *

A SOLUÇÃO DE ONTEM: 1. C(3D) x PR, qualquer; 2, D, T, B, C ou P: mate.

O "PROFESSOR"

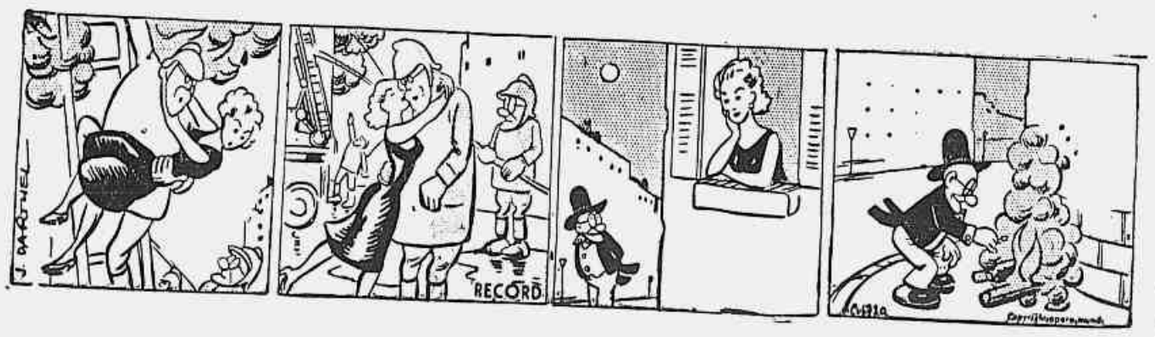

Correio da Manhã

Redação, Administração e Oficinas: Avenida Gomes Freire, 471
TELEFONE: 52-2020
Agência Central e Balcão (Publicidade e Assinaturas): Rua da Assembléia, 109 — Telefones: 22-6343, 42-1053 e 42-8323.
SUCURSAL EM SÃO PAULO
Rua 24 de Maio, 276, 12º
Telefone: 33-6991
SUCURSAL EM MINAS
Rua Goiás, 65 — Belo Horizonte
Telefone: 2-0372
PREÇO DE ASSINATURAS
Anual .... Cr$ 300,00
Semestral .... Cr$ 180,00
EXTERIOR
Anual .... Cr$ 500,00
NÚMERO AVULSO
Domingos .... Cr$ 2,00
Do dia .... Cr$ 1,50
SÃO PAULO (CAPITAL) E BELO HORIZONTE
Domingos e dias úteis.... Cr$ 2,00
Cobradores autorizados: — Francisco Vieira de Souza, João Nunes, José Coelho da Silva, José Salvador Gigante, Manoel Morley, Mario Simões Gonçalves, Pedro José de Souza e Sebastião Lincoln.

VIDA COMERCIAL

RESENHA

ASSUNTOS DE HOJE — Fábrica de "jeeps" em Minas Gerais — Convenção Comercial de São Paulo — Produção nacional de pimenta do reino — Reunião agropecuária de São Paulo — Reunião plenária das Indústrias — Exposição industrial brasileira em La Paz — Prejudicadas as lavouras de leguminosas — Fábrica de motor "Diesel" em São Paulo — O pôrto de Aracaju — Produção de aço nos Estados Unidos — A Itália e os mercados do Oriente Próximo — Revista da Associação Comercial de Minas Gerais.

* Encontra-se em Belo Horizonte a missão de industriais japonêses que ali foi estudar a instalação de uma fábrica de "jeeps" "Toyotta", em Minas Gerais. Ontem os membros desta comissão conferenciaram com o governador do Estado, o qual se mostrou interessado na iniciativa.

* Estão sendo ultimados os preparativos para a V Convenção das Associações Comerciais de São Paulo, a realizar-se na cidade de Ribeirão Prêto entre 12 e 15 do corrente. Foi convidado para assistir a instalação o sr. Juscelino Kubitschek, presidente eleito da República.

* No triênio 1952-1954 a produção nacional de pimenta do reino, cujo principal centro é o Estado do Pará, se elevou de 360 para 857 toneladas. Os valores alcançados em 1952, 1953 e 1954, foram, respectivametne, os seguintes: Cr$ 28.842.000,00; Cr$.... 58.617.000,00; Cr$ 93.150.000,00. Além do Pará figuram no quadro de unidades federadas produtoras o Maranhão, o Ceará, o Rio Grande do Norte, Paraíba, Pernambuco, Sergipe, Espírito Santo e São Paulo.

* Instala-se brevemente em Piracicaba, a reunião agropecuária de São Paulo.

* Instala-se em Pôrto Alegre, no próximo dia 4, a II Reunião Plenária das Indústrias. No importante certame serão debatidos problemas relacionados com a ordem econômica nacional, a produção agropecuária e industrial, a energia, os combustíveis e transportes, política de investimento e de comércio com o exterior, política bancária e monetária, legislação social e imigração.

* Segundo agrônomos da Secretaria de Agricultura de São Paulo, a maioria das lavouras de leguminosas, raízes e tubérculos daquele Estado, foram prejudicadas pela estiagem durante o mês de setembro. Todavia a colheita de feijão, que já se encontrava ultimada em várias regiões do Estado, acusou rendimento normal, verificando-se o mesmo com relação à batata.

* Atualmente estão funcionando em São Paulo 843 indústrias de autopeças. Dentro de alguns dias, anuncia-se, será iniciada naquele Estado, a fabricação de motor "Diesel" para caminhões "Mercedes Benz". Sabe-se que um jipe do tipo leve já poderá ser construído em São Paulo com 95 % de matérias primas nacionais.

* Terão início no próximo dia 4 as obras de construção do pôrto de Aracaju, a cargo do 9º Distrito do Serviço de Portos, Rios e Canais.

* Segundo estimativas divulgadas no "The New York Times", a produção de aço norte-americana, atingiu êste ano 115 milhões de toneladas, superando, portanto, em mais de 3.500.000 toneladas a produção recorde de 1953. As encomendas de artigos de aço aumentam, de forma que será fácil o escoamento da produção.

* Homens de negócios italianos estão preocupados com as atividades de vários países no sentido da conquista de mercados para seus produtos no Oriente Próximo. Advertem, que a Itália deve encarar o assunto sèriamente, uma vez que isso poderá resultar na perda das oportunidades que lhe oferecem os ditos mercados.

* Já se encontra em La Paz (Bolívia), devendo ser inaugurada nos próximos dias, a pequena exposição industrial de manufaturas brasileiras.

* Recebemos o n. 33, correspondente ao mês de setembro dêste ano, do periódico "Mensagem Econômica", órgão da Associação Comercial de Minas Gerais. No sumário da edição indicam-se a seguinte matéria: Produção de talco em Minas Gerais; Produtos farmacêuticos: Perspectivas para a indústria de adubos do Brasil; Exploração da indústria turística no Brasil; Indústria madeireira em Minas.

CARNE DE CAPRINOS

JOÃO PESSOA, 1 (Asp.) — As autoridades sanitárias locais inutilizaram, na feira, carne de doze caprinos em virtude de haverem sido abatidos clandestinamente. A fiscalização prossegue a fim de evitar que o povo seja prejudicado com a compra de tais carnes.

SEM TINTA, STENCIL E GELATINA
o Duplicador
Banda reproduz
textos datilografados, manuscritos, desenhos do mesmo original, de uma até sete côres — numa só operação.

Peça uma demonstração sem compromisso à
ORGANIZAÇÃO Ruf S. A.
RIO DE JANEIRO: R. Debret, 79-A - Tel. 32-6767
S. PAULO: Rua da Consolação, 41 - Tel. 36-8196
CURITIBA: Rua 15 de Novembro, 567 - Tel. 4183
B. HORIZONTE: Av. Afonso Pena, 941 - Tel. 2-1902
Duplicando com Banda duplicará seus negócios
Record 9036

AGÊNCIAS AÉREAS

Aerovias Brasil	32-4300
Aéreo Geral	22-6702
Alitalia	43-9778
Air France	42-8838
Braniff	32-2255
Cruzeiro do Sul	42-6066
Ibéria .... 22-2204 e	22-5804
Vasp	42-8094
Nacional	32-6119
Panair	22-7770
Pan American	52-8070
Real	42-3614
K. L. M.	52-4958
Lóide Aéreo	32-5195
Linhas Aéreas Paulistas	52-5741
N. A. B.	42-1610
Santos Dumont	42-8026
S. A. S.	42-1704
Itaú	32-8418
Varig	52-3700
Scandinavian Airlines System	32-7320
Swissair	23-1950

II Reunião Plenária das Indústrias

BELO HORIZONTE, 1. (Asp.). A propósito da II Reunião Plenária das Indústrias, o sr. Demerval José Pimenta, presidente do Departamento de Estudos Econômicos da Federação das Indústrias de Minas Gerais e um dos integrantes da delegação mineira ao importante conclave que se realizará em Pôrto Alegre, no próximo dia 4, fêz as seguintes declarações:

— "Vai realizar-se, agora, em Pôrto Alegre, nos primeiros dias de novembro, a II Reunião Plenária das Indústrias, cujos objetivos básicos se nortearão em questões relacionadas com a Ordem Econômica; a Produção Agropecuária; a Energia, Combustíveis e Transportes; a Produção Industrial; a Política de Investigações; a Política Comercial; a Política Monetária e Bancária; a Política Tributária, a Política de Imigração e a Política social. A Delegação da Federação da Indústria de Minas Gerais está em contato com os Departamentos Especializados da Federação, preparando elementos para debater, discutir e sugerir questões de interêsse das indústrias e da economia nacional.

Entre as diversas questões que o Departamento Econômico está examinando, acha-se em foco a questão das nossas riquezas minerais, quanto ao seu aproveitamento na industrialização do País, quanto à sua exportação e quanto ao desenvolvimento econômico da região de onde são extraidas as matérias primas minerais. Todos nós mineiros, por conhecimento próprio, sabemos que, desde os tempos coloniais, as regiões do Estado de Minas, como as de Ouro Prêto e Mariana; as do Sêrro e Diamantina; as de Minas Novas e Grão Mogol; as de Pitangui e São João Del Rei e agora mesmo as de Itabira e Vale do Paraopeba, outrora se exauberem uma compensação adequada, agora se exaurem em benefício do Brasil e de outros Estados, sem receberem uma conpensação adequada, capaz de lhes promoverem o desenvolvimento econômico. O ouro, o diamante, o ferro, o manganês, o calcáreo, são extraídos e transportados para outras paragens. As zonas em que as jazidas estão localizadas, por não possuirem ainda condições propícias ao beneficiamento dessas matérias primas, são despojadas de suas riquezas minerais, sem receberem uma razoável compensação para a melhoria das condições econômicas de sua população e para o desenvolvimento de suas vilas e cidades".

A delegação mineira está preparando uma proposição, no sentido de ser debatida a questão de que as emprêsas industriais que exploram, exportam ou beneficiam as matérias primas minerais, colaboram com as regiões produtoras dessas matérias primas, afim de auxiliarem no seu desenvolvimento econômico e não as deixando mortas, como aconteceu com as regiões auríferas que, após o esplendor do ciclo do ouro, cairam na mais desoladora decadência.

INQUÉRITO SÔBRE A PRODUÇÃO E O COMÉRCIO DE TRIGO

Concluídos os trabalhos da Comissão Parlamentar gaúcha

PÔRTO ALEGRE, 1 (M.) — A Comissão Parlamentar de Inquérito sôbre comércio e produção de trigo, deu conhecimento ao plenário da Assembléia Legislativa das conclusões de suas atividades. Foram realizadas várias diligências, na Capital e em outras cidades do interior, sendo ouvidas 85 testemunhas. Consta o relatório de diversos capítulos, cada um estudando, isoladamente, os diferentes problemas ligados à triticultura nacional e, de modo particular, à rio-grandense. Após tecer comentários sôbre a origem do trigo e o comêço de sua plantação no R. G. do Sul, de discorrer sôbre a legislação tritícola e de focalizar aspectos políticos e econômicos do problema, o relator da matéria exibe um quadro sôbre as despesas que o Brasil teve com a importação nestes últimos anos, verificando-se que em 1954 importamos a espantosa cifra de Cr$ .... 3.788.677.000,00, o que representa uma despesa-hora de mais de 430 mil cruzeiros.

ARRECADAÇÃO FEDERAL

A Recebedoria do Tesouro no Distrito Federal arrecadou:

Em 1 de novembro .	8.747.459,10
Total	8.747.459,10
Em igual período de 1954..	5.956.997,40
Diferença para mais no mês..	2.790.461,70
Durante o ano:	
De 2 de janeiro a 1 de novembro	9.707.937.712,10
Em igual período de 1954..	7.604.833.650,00
Diferença para mais no ano	2.103.104.062,10

MERCADO DO CAFÉ

VENDAS PARA EXPORTAÇAO

Nos dias 14 e 15 de outubro, foram vendidas para exportação 129.172 sacas na praça de Santos, 38.411 na do Rio, 4.195 na de Paranaguá e 7.178 na de Vitória.

O café vendido em Santos rendeu, em divisas: 4.840.605,09 dólares americanos; 328.131,60 dólares convênio sôbre a Alemanha: 7.362,50 sôbre a Argentina; 24.314,50 sôbre a Áustria; 162.000,00 sôbre a Holanda; .... 7.793.459,50 florins; 113.275,50 dólares convênio sôbre a Itália; 1.215.952,20 marcos; 6.338.705,40 coroas dinamarquesas; 3.708.109,20 coroas suecas; 1.125.000,00 francos belgas; .... 46.348.320,00 francos franceses; ...... 37.200,00 francos suíços e 27.374-04-10 libras esterlinas.

O café negociado no Rio proporcionou: 1.456.707,45 dólares americanos; 141.527,40 dólares convênio sôbre a Alemanha; 17.459,76 sôbre a Áustria; 28.871,40 sôbre a Itália; 1.104,00 sôbre Portugal; 264.444,00 marcos; 268.975,20 coroas dinamarquesas; 945.000,00 francos belgas; 35.062.930,00 francos franceses e 23.723-12-00 libras esterlinas.

O café vendido em Paranaguá obtéve, em cambiais: 232.337,13 dólares americanos e 54.695,30 marcos.

O produto do café negociado em Vitória, foi de: 36.380,85 dólares americanos; 92.587,00 dólares convênio sôbre a Argentina; 3.600 sôbre o Chile; 11.640,00 sôbre a Grécia; 46.320,00 sôbre a Itália; 24.100,00 sôbre o Uruguai; 14.396.100,00 francos franceses e 2.842-10-00 libras esterlinas.

MOVIMENTO NOS PORTOS

Nos dias 22 e 24 de outubro, foram negociadas com o exterior 273.297 sacas de café, sendo 89.560 em Santos, 67.692 no Rio, 16.198 em Vitória, 70.955 em Paranaguá, 27.579 em Angra, 188 em Salvador e 1.125 em Recife.

Nas mesmas datas, foram despachadas para exportação 164.776 sacas, sendo 51.136 em Santos, 55.029 no Rio, 5.850 em Vitória, 52.472 em Paranaguá, 164 em Salvador e 125 em Recife.

Ainda nos mesmos dias, os embarques para o exterior atingiram 225.571 sacas, sendo 66.178 em Santos, 45.735 no Rio, 20.946 em Vitória, 74.535 em Paranaguá, 12.400 em Angra e 5.777 em Salvador.

Até a última data em referência, foram embarcadas 5.474.680 sacas, sendo 5.299.514 para o exterior e, vendidas êste mês 1.849.938 sacas, restando um saldo a embarcar de 1.559.887 sacas.

Vendas canceladas no dia 22: 10 sacas em Santos e no dia 24: 175 em Santos.

Deficiência dos transportes ferroviários

dificulta o escoamento de mercadorias

PÔRTO ALEGRE, 1 (M.) — Há dias o governador Ildo Meneghetti dirigiu um telegrama ao ministro da Agricultura, expondo a situação de insuficiência dos estoques de "fuel-oil" com que conta a Viação Férrea, problema que viria dificultar a eficiência do transporte ferroviário, e solicitando providências junto à SUMOC, no sentido de ser assegurado ao nosso Estado o câmbio necessário à importação do referido combustível. A propósito acaba de receber do sr. Munhoz da Rocha comunicação, informando que o assunto foi resolvido favoràvelmente, mediante a autorização, de parte do Conselho Nacional do Petróleo, das novas cotas de importação de combustíveis líquidos, com o que ficará assegurada a normalidade do nosso transporte ferroviário, não só quanto às necessidades atuais, mas também quanto às solicitações do escoamento da safra de trigo, em dezembro próximo.

OPORTUNIDADES COMERCIAIS

O Serviço de Informações Econômicas da Federação das Indústrias do Estado de São Paulo, comunica aos interessados que as firmas abaixo, pretendem relacionar-se com produtores nacionais.

Paris — O Escritório de Expansão Comercial do Brasil em Paris, 28 Rue La Boétie Paris VIIIe, comunicou-nos que a firma Société des Ateliers du Bourbonnais & de Representations Industrielles, são possuidores de máquinas especiais para fabricação de ceifadeiras pelo processo Laurent, de Genebra. Os interessados poderão dirigir-se diretamente ao referido Escritório.

Paris — Est. M.B.M. — 12, Boulevard de Courcelles, Paris, XVIIe — Fabricantes de tecidos estampados (tecidos de malha de lã) desejam exportar para o Brasil.

Paris — Ets. Lamami, 11, Place Adolphe Chérioux — Paris XVe — Desejam encontrar no Brasil representantes para visitar as lojas a varejo de papelaria, livraria e material para desenho.

Marrocos — Sté. Nord-Agricaine Soconaf — 106, Rua de Strasburg — Casablanca — Dispondo de uma licença de importação e deseja importar tecidos de fibra, estampados, tecidos de algodão lisos e estampados, por atacado.

Paris — Multiplaque, 16 Rue de la Tour d'Auvergne — Paris, IXe — Procura fabricantes de material publicitário no Brasil, especialmente, material para instalação de vitrines, cartazes e anúncios luminosos para vitrines.

França — Cordonal S. A. 40, Rue Daguerre — Mulhouse (Ht-Rhim) — Fabricantes de tecidos plásticos utilizados para decoração, revestimento de paredes, bagagens, carrosserias, artigos de esportes, carros de crianças, impermeáveis, desejam entrar em contacto com uma boa firma importadora do Brasil.

Noruega — Selfa Silumin A/S, estabelecida em Silovej, Arhus, Noruega, deseja entrar em contacto com firmas brasileiras importadoras de material elétrico.

Japão — Nakaya Company, Ltd., estabelecida em n. 2.870, 2 — Chome, Nishisugamo, Toshima-Ku, Tóquio, Japão, deseja entrar em contacto com firmas brasileiras importadoras de material elétrico.

Os interessados poderão dirigir-se diretamente a essas firmas ou solicitar maiores esclarecimentos ao Serviço de Informações Econômicas da Federação das Indústrias, Viaduto Dona Paulina, 80 — 6º andar (Palácio Mauá) — São Paulo.

INSTITUTO BRASILEIRO DE AERONÁUTICA

11.ª ASSEMBLÉIA GERAL ORDINÁRIA

1.ª e 2.ª Convocação

O Conselho Diretor do Instituto Brasileiro de Aeronáutica de acôrdo com os Estatutos convoca a 11.ª Assembléia Geral Ordinária para o próximo dia 4 de novembro de 1955, às 17,30 horas em sua sede à Av. Marechal Camara, 233, 12.º andar, sala 1207, a fim de eleger e empossar membros do C. D. deliberar sôbre o relatório anual da Diretoria e tratar de admissão de novos Membros.

Caso não haja número a Assembléia realizar-se-á em 2.ª e última convocação, às 18,00 horas.

A Diretoria

(08130)

Excedeu a expectativa a colheita de algodão, nos Estados Unidos

A colheita de algodão ultrapassou as estimativas de há um mês, quando a USDA avaliou-a em 12.873.000 fardos e o "Journal of Commerce" em 14.240.000, contra 13.696.000 da colheita efetiva de 1954. A avaliação dêste jornal foi a que mais se aproximou dos números reais, mas o "Crop Reporting Board" reluta em modificar seus relatórios, mesmo ante evidências de aumento. Antes da baixa de 1º. de outubro, o mercado apresentou-se estável quanto às entregas para o mês seguinte, com baixas para as posteriores. Em 1º. de outubro, em Liverpool, as entregas imediatas subiram 18 pontos e as de outros contratos baixaram de 22 a 57. Em confronto com a semana anterior, as primeiras ganharam 11 pontos e as de prazos maiores perderam de 72 a 112, sendo que, em relação com Nova York, as primeiras ganharam ligeiramente, mas as outras perderam até 99 pontos. Contratos antigos, variaram, em Liverpool, de 283 a 130 abaixo das posições de Nova York, e os novos de 84 a 108 acima. (AN-SINB)

Frete das mercadorias importadas

Pelas mercadorias importadas no primeiro semestre dêste ano gastamos de frete e demais despesas de transporte 4,2 bilhões de cruzeiros, quantia 14% mais alta do que a correspondente a igual período de 1954 e maior do que a despendida durante todo o ano de 1953 (3,9 bilhões de cruzeiros). Se no segundo semestre de 1955 o ritmo das importações não diminuir, chegaremos ao fim do ano com gastos de fretes da ordem de 10 bilhões de cruzeiros, soma superior à de qualquer outra época, no passado.

A parte que coube aos navios brasileiros foi relativamente pequena: 355,5 milhões de cruzeiros ou 8,4% do total. Os navios de bandeira norueguesa receberam 809 milhões (19%), os de bandeira americana 553 milhões (13%), e os de bandeira argentina 483 milhões de cruzeiros (11%). Lamentàvelmente a participação dos navios nacionais na receita dos fretes das mercadorias que adquirimos no exterior vem sendo cada vez menor: foi de 17,3% em 1953, caiu a 9,2% em 1954, descendo ainda mais nos primeiros seis meses dêste ano.

Por 100 cruzeiros de mercadoria importada pagamos em média de frete Cr$ 15,60, em 1953, Cr$ 13,40, em 1954 e Cr$ 14,80, em 1955. Todavia, em muitos casos, notadamente quando predominam mercadorias de menor custo por espaço de carga, como trigo, petróleo, etc., aquelas porções aparecem muito mais elevadas. Assim, pelos embarques do Kuwait, da Arábia Saudita e da Argentina despendemos, respectivamente, Cr$ 42,90, Cr$ 33,30 e Cr$ 32,50 por 100 cruzeiros, em 1955.

FARMÁCIAS DE PLANTÃO

São as seguintes as farmácias de plantão, hoje, quarta-feira:

NO CENTRO — CAIS DO PORTO — Pereira, Av. Francisco Bicalho 405. CATUMBI — Melo, Catumbi 86. CENTRO — Normal, Av. Presidente Antonio Carlos 51-A; Camerino, Camerino 44; Confiança, Andradas 22; Fátima, Riachuelo 199-A; Sanitária, Frei Caneca 142. ESTACIO — Carvalho, Joaquim Palhares 869. LAPA — Metrópole, Av. Mem de Sá 178; Lorena, Lad. Frei Orlando 5; Lapa, Lapa 18. RIO COMPRIDO — Paz, Campos da Paz 206. SANTA TERESA — São Jorge, América 34; Vitória, Nabuco de Freitas 132. SAUDE — N. S. da Saúde, Sacadura Cabral 163.

NA ZONA NORTE — ABOLIÇÃO — Modelar, Av. Suburbana 8255. ACARI — Farm. Acari, Guajará 6-A. BANGU — Farm. Bangu, Francisco Real 2151; Amália, Figueiredo Camargo 129. BENFICA — São Carlos, Senador Bernardo Monteiro 88-B. BENTO RIBEIRO — São José, Pacheco da Rocha 106; Nacional, Gita 4-A (loja). BONSUCESSO — Alceu, Cardoso Moraes 140 (loja); Portela, Cardoso de Moraes 580; Valverde, Cardoso de Moraes 140 (loja); Bittencourt, Av. Democráticos 521-A. BRAZ DE PINA — Nova Esperança, Av. Antenor Navarro 170; São Pedro, Av. Braz de Pina 17-B; Barroso, Av. Braz de Pina 235-A (loja). CAJU — Simon, General Gurjão 474. CAMPO GRANDE — Iracema, Ferreira Borges 22; Baiana, Estr. Monteiro 4. CASCADURA — Santa Clara, Av. Suburbana 7840; Agenor, Av. Suburbana 10242; Rio Branco, Nerval de Gouveia 5; Bento Ribeiro, Carolina Machado 1556; Pedra Branca, Estr. Intendente Magalhães 2910. CAVALCANTI — Farm. do Povo, Maria Passos 943. CORDOVIL — Kauffmann, Barão de Melgaço 484; Ferreira, Bulhões Marcial 93-B. DEL CASTILHO — Farm. Del Castilho, Av. Suburbana 3265-A. DEODORO — Farm. Deodoro, 2 de Abril 5. ENCANTADO — Tupi, Cruz e Souza 175; Santa Margarida, Clarimundo Melo 396; Oliveira, Clarimundo de Melo 402. ENGENHO DE DENTRO — São José, Adolfo Bergamini 45-A. ENGENHO NOVO — Pasteur, R. Romana 198; Ultramar, Barão Bom Retiro 1487; Lider, 24 de Maio 1007; Kosmos, Arquias Cordeiro 272. ENGENHO VELHO — Silvestre, Haddock Lobo 106; Mariz e Barros, Mariz e Barros 166. GRAJAÚ — Ergo, Mearim 112. ILHA DO GOVERNADOR — Beriberi, Estr. do Cacuia 36. INHAUMA — Assis, Alvaro de Miranda 261-B; Rio d'Ouro, Padre Januário 43. IRAJA — Farm. Irajá, Estr. Monsenhor Felix 729; São Jerônimo, Estr. Monsenhor Felix 18-A. JACAREPAGUA — Arcanjo, Candido Benicio 1998; Assad, Av. Nelson Cardoso 1426-B. LUCAS — Abrios, Av. Bandeiras, loja 15, quadra 18, bloco 2; Predileta, Av. Bandeiras ns. 63, 64 e 65. MADUREIRA — Osvaldo Cruzr João Vicente 55-A. MARECHAL HERMES — Cabrália, Cabrália 27. MARIA DA GRAÇA — Farm. Maria da Graça, Conde de Azambuja 921-E. MEYER — Riachuelo, 24 de Maio 440; Lins, Lins Vasconcelos 503. OSVALDO CRUZ — Cabral, Fernandes Marinho 45. PEDREGULHO — Correia, Ana Néri 1008. PEDRO ERNESTO — Osvaldo Cruz, Etelvina 0-A. PENHA — Rio Tupã, Av. N. S. da Penha 355-R. PENHA CIRCULAR — Geni, Lobo Junior 960-A; Celina, Jucurutú 586; Zenith, Noemia Nunes 336 (loja). RAMOS — Cesar Leite, Estr. Engenho da Pedra 582; Itararé, 23 de Agôsto 36; Central Leopoldina Rego 414. REALENGO — Santa Helena, Av. Santa Cruz 206; Central, Coronel Tamarindo 596. RICARDO DE ALBUQUERQUE — Ivo Barros, Estr. Nazaré 2754. ROCHA MIRANDA — Cordeiro, Topázios 71. SANTA CRUZ — São Sebastião, Felipe Cardoso 27; São Jorge, Faxina 22-L. SÃO CRISTOVÃO — Rivera, São Cristovão 518-A; São Jorge, São Luiz Gonzaga 768; Brasil, São Januário 706. TIJUCA — Santa Lucia, Desembargador Isidro 7; Esmeralda, Conde de Bonfim 819; Boavista, Boavista 105; N. S. Aparecida, Barão Mesquita 986; Independencia, São Francisco Xavier 665. TODOS OS SANTOS — N. S. da Conceição, José Bonifácio 658. VICENTE CARVALHO — Meriti, Meriti 1527-A. VILA ISABEL — Boulevard, Av. 28 de Setembro 326; Kosmos, Av. 28 de Setembro 344; Jardim, Visconde Santa Isabel 4; Nova Portuense, Maxwell 388-A.

NA ZONA SUL — BOTAFOGO — Standard, Senador Vergueiro 200; Flórida, Arnaldo Quintela 115; Passagem, Passagem 6-A; Santa Catarina, Marquês de Olinda 95-B; São Clemente, São Clemente 62; Pinto, Voluntários da Pátria 351. CATETE — Central, Catete 287. COPACABANA — Leme, Av. Prado Junior 237; Lowen, Siqueira Campos 119-A; Copacabana, Av. Copacabana 556; N. S. de Lourdes, Av. Copacabana 911; Cruzeiro, Av. Copacabana 1212; Barbosa, Francisco Sá 18-A; Moderna, Bulhões de Carvalho 109-A. GAVEA — São Geraldo, Jardim Botanico 720. IPANEMA — Royal, Montenegro 129-B; Esperança, Visconde de Pirajá 616 (4ª loja). LARANJEIRAS — Lourdes, Cosme Velho 128; Paissandu, Paissandu 104-A. LEBLON — Farm. Leblon, Av. Ataulfo de Paiva 1113.

São as seguintes as farmácias de plantão, amanhã, quinta-feira:

NA CIDADE — CATUMBI — Cruzeiro do Sul, Catumbi 6. CENTRO — Gifoni, 1º de Março 17; Acre, Acre 38; Federal, Av. Marechal Floriano 183; Granado, Visc. Rio Branco 31; Capital, Lavradio 50 (loja); Três de Maio, Moncorvo Filho 46-B; Pedro II, Est. Pedro II (loja 203. ESTACIO — Farmácia Estácio, Machado Coelho 73; Oriental, Av. Salvador de Sá 77. GLORIA — Farmácia Glória, Glória 80. LAPA — Luz, Riachuelo 69-A. RIO COMPRIDO — N. S. da Glória, Aristides Lobo 229; Santa Elisa, Haddock Lobo 451. SANTO CRISTO — Guarani, Pedro Alves 273. SAUDE — União, Pedro Ernesto 54; Stuart Haddock Lobo 71.

NA ZONA NORTE — ALDEIA CAMPISTA — Imperial, Pereira Nunes 270. BANGU — Padre Miguel, Sofia 342-B; Auxiliadora, Professor Clemente Ferreira 1881. BENTO RIBEIRO — Léa, Divisória 2. BONSUCESSO — Nelson, Cardoso de Moraes 366; Vitória, Pr. das Nações 74; São Francisco, Av. Teixeira de Castro 427-A; Hélio, Av. Democráticos 816; Isis, Joana Fontoura 70-B. BRAZ DE PINA — Andrade, Estr. Braz de Pina 750. CAMPO GRANDE — Luzes, Coronel Agostinho 17. CASCADURA — Metrópole, Goiás 230; Cardoso, Sidonio Paes 1; Amaral, Nerval de Gouvêa 435; Rialto, Av. Suburbana 9536; Santo Antonio, Carolina Machado 990-A; Campinho, Av. Ernani Cardoso 450. CAVALCANTI — Farmácia Cavalcanti, Maria Passos 841. CORDOVIL — Cesalpino, Est. Porto Velho 86; Debiase, Barão Melgaço 400-B. COSMOS — Industrial, Acauã 33. ENCANTADO — Vanda, Ferreira Sampaio 8-A; Barros, Clarimundo de Melo 1135-A. ENGENHO DE DENTRO — Nei, 2 de Fevereiro 1000; Centenário, Adolfo Bergamini 345; São Paulo, José dos Reis 325-B. ENGENHO NOVO — Grajaú, Barão Bom Retiro 2254; Propicia, Souza Barros 665; Divina, Barão Bom Retiro 459; Agripa, Estr. Engenho Novo 48. ENGENHO DA RAINHA — N. S. da Conceição, Julia Cortines 98-A. ENGENHO VELHO — Vital, Campos Sales 10-A; Vita, Matoso 101-B. GRAJAÚ — Juiz de Fora, Mearim 1-A. HONORIO GURGEL — Barros, Est. João Paulo 5. ILHA DO GOVERNADOR — Tauá, Romingos Mondim 9. INHAUMA — Sergipe, Av. João Ribeiro 385-B; Nova, Alvaro Miranda 38. IRAJA — Marcio, Estr. Vigário Geral 2355-A; Loureiro, Estr. Monsenhor Felix 936; Operária, Estr. Monsenhor Felix 405. JOCAREPAGUÁ — Cicetina, Av. Geremário Dantas 12; Jairo, Estr. Jacarepaguá 7658-A. LUCAS — 1º de Maio, Parimá 158-A. MADUREIRA — Farmácia dos Pobres, Estr. Marechal Rangel 60; São Sebastião, Estr. Marechal Rangel 178; Madureira, Trav. Leopoldina de Oliveira 171-B; Gentil, Capitão Couto Menezes 4. MANGUINHOS — Muciano, Uranos 997; Santos, Uranos 1320. MARECHAL HERMES — Ludolfo, Siriri 8-E. MARIA DA GRAÇA — São São Jorge, Fernando Esquerdo 77-A. MEYER — 24 de Maio, 24 de Maio 511-A; Aristides Caire, Dias da Cruz 1; Farmácia do Lar, Lins Vasconcelos 240-A; Rio-Grandense, Av. Amaro Cavalcanti 2065; Méier, Carolina Méier 12. PADRE MIGUEL — Moça Bonita, Cajaíba 41. PAVUNA — N. S. do Carmo, Projetada 11. PEDRO ERNESTO — Ramos, Pr. Progresso 20. PENHA — Rebel, Itaú 389; Romeiros, Romeiros 197 e 17-A. PENHA CIRCULAR — Pereira, Lobo Junior 173-A; Vieira, Guaianazes 29 e 37-A; Raul Pereira, Dionisio 36-B. PIEDADE — Divino Salvador, Assis Carneiro 20. REALENGO — N. S. de Fátima, Av. Santa Cruz 2623. ROCHA — Salvador, Conselheiro Mayrink 371. ROCHA MIRANDA — Farmácia Rocha Miranda, 8 de Maio 126. SANTA CRUZ — São Sebastião, Felipe Cardoso 27; São Jorge, Faxina 22-L. SÃO CRISTOVÃO — Aliança, São Luiz Gonzaga 103-A; Piratini, Bela 591; Santa Rita, São Januario 168. TIJUCA — Santos, Conde de Bonfim 436; Lacerda, Conde Bonfim 832; Maracanã, São Francisco Xavier 268; Moisés, Barão Mesquita 738; Iracema, São Francisco Xavier 566. VICENTE CARVALHO — Jurema, Estr. Vicente Carvalho 1325-E. VILA MILITAR — Santa Cecilia, Correia Seara 35.

NA ZONA SUL — BOTAFOGO — Cata Preta, Marquês de Abrantes 213; Primavera Marquês de Abrantes 88; Antunes, São Clemente 94; S. João Batista, General Polidoro 2; Teodoro, Voluntários da Patria 245; Santa Lucia, Humaitá 63-A. CATETE — Elite, Catete 245. COPACABANA — Siqueira, Siqueira Campos 240-A; Nossa Senhora da Glória, Av. Copacabana 95; São Tomé, Barata Ribeiro 698-C; Osorio, Teixeira de Melo 42; Elzy, Francisco Sá 23-B; Riviera, Joaquim Nabuco 20-A; São Paulo, Barão de Ipanema 43-A; Pôsto 6, Barata Ribeiro 449-C. GAVEA — Jockey, Jardim Botanico 598-A; Tomás, Alfredo Barcelos 553 (loja). IPANEMA — Pirupari, Visconde Pirajá 623. LARANJEIRAS — Osiris, General Glicério 364. LEBLON — Imperatriz, Av. Ataulfo de Paiva 1240-A. LEME — Atlantica, Av. Princesa Isabel 60. URCA — Santa Marta, Marechal Cantuária 8-A.

1,5 milhões de toneladas de feijão

Mais de um milhão e meio de toneladas de feijão foram produzidas no Brasil em 1954. Essa colheita, a mais alta dos últimos tempos, é igualmente uma das mais elevadas do mundo. Nossa cultura do feijão rivaliza com as da Índia e da China, países onde mais se desenvolve. Alimento básico do brasileiro, o seu consumo aparente "per capita" vem sendo superior a 2 quilos mensais (2,25 kg em 1954).

O feijão integra com destaque a pauta agrícola de grande número de municípios e em 12 Unidades apresenta um valor anual que vai de 100 milhões a um bilhão de cruzeiros. Perto de 50% do quantitativo nacional é produzido no Sul (736 mil toneladas em 1954). Também considerável é a participação do Leste (402 mil toneladas); nessa região aparece o Estado de Minas Gerais como nosso principal centro de cultivo dessa leguminosa. Em 1954, a safra mineira (292 mil toneladas) foi inferior à de 1953, tendo sido superada pela do Paraná (337 mil toneladas). Todavia, a área de plantio paranaense continua menor que a de Minas, cujos 465 mil hectares correspondem a mais de um quinto da área conjunta do país (2,2 milhões de hectares).

Nos Estados do Nordeste a safra do ano passado foi particularmente favorável, a deduzir dos elementos apurados pelo Serviço de Estatística da Produção. Exceção feita do Maranhão, onde êsse tipo de lavoura se mostra estacionário, aumentos expressivos se registraram nas Unidades nordestinas, especialmente no Ceará, em Pernambuco e Alagoas. Entre 1952 e 1954, o total do Nordeste subiu de 180 mil para 303,5 mil toneladas. No Centro-Oeste, a colheita de feijão avizinha-se de 100 mil toneladas anuais, dois terços devidos a Goiás. Quanto ao Norte, a produção ainda é irrisória: pouco mais de 10 mil toneladas por ano.

EMISSÕES DE CAPITAL EM SETEMBRO

A exemplo do que ocorrera em 1954, as emissões de capital realizadas pelas sociedades anônimas com sede em todo o país atingiram em setembro do corrente ano nível inferior aos dos meses imediatamente anteriores. Até setembro as emissões de capitais das sociedades anônimas somaram 21.548 milhões de cruzeiros, contra 20.059 em igual período de 1954. Considerando, porém, a continuada desvalorização da moeda, adverte "Conjuntura Econômica", de outubro, não há como negar que a módica taxa de 7,4% não significou, de certo modo, um aumento real da taxa de investimentos.

Das emissões processadas em setembro de 1955, no total de 1.861 milhões, 60,4% se fizeram em dinheiro; 17,8% mediante a incorporação de reservas e saldo em conta corrente de acionistas; 2,1% pela revalidação do ativo e 19,7% mediante a fusão e incorporação de outras emprêsas. Dos investimentos do mês 46,2% destinaram-se à indústria, 22,5% ao comércio, 19,7% aos serviços públicos, 2,3% aos bancos e seguros, 0,8% ao ramo imobiliário e os restantes 85% às atividades não classificadas.

As emissões mais importantes no ramo industrial tiveram lugar no Distrito Federal e no Estado de São Paulo, onde atingiram, respectivamente, a 50% e 41,6% do total do ramo. No setor comercial destacaram-se o Estado de São Paulo, Distrito Federal, Paraná, Piauí e Rio Grande do Sul, com, respectivamente, 39,6%, 33,7%, 11,0%, 7,2% e 3,6% das emissões. No ramo dos serviços públicos figura o Estado de São Paulo como principal centro dêsse tipo de aplicação do capital com 97,0% dos 365 milhões de cruzeiros emitidos no período.

Em setembro, acrescenta "Conjuntura Econômica" foram fundadas 36 sociedades anônimas, com o capital global de 530 milhões de cruzeiros. No mesmo mês 133 sociedades elevaram seus capitais em 1.331 milhões de cruzeiros, representando um aumento médio de 70,2% sôbre os antigos. Ainda em setembro 39 firmas se transformaram em sociedades anônimas.

SAFRA PAULISTA DE ALGODÃO

A safra algodoeira paulista de 1954-55, acusa uma produção de 232 milhões de quilos (em pluma), contra 219 milhões da safra anterior. Os estoques em armazens gerais se elevam a 84 milhões. A quantia até agora exportada totaliza 106 milhões de quilos, acusando, portanto, uma redução de 141 milhões em confronto com o movimento de igual período do ano passado.

Cresce o consumo da baga e óleo de mamona no Brasil

Necessidade de aumentar os excedentes para exportação — Deve manter o nosso país a sua posição de maior exportador mundial do produto

A situação nacional e mundial do comércio da mamona e do óleo de mamona foi objeto de oportunas considerações do diretor da Carteira do Comércio Exterior do Banco do Brasil, sr. Ignácio Tosta Filho, em recente concentração de produtores daquelas matérias-primas, promovida em Salvador, pela aludida Carteira.

Chamou a atenção para as grandes possibilidades que existem para o aumento do consumo do óleo como matéria-prima para inúmeros produtos novos, inclusive alguns de caráter específico, que não sofrem a concorrência do óleo de tungue. Mencionou que, com o próximo início do funcionamento da "Rayslan" em S. Paulo, o consumo interno do óleo deverá atingir 40.000 toneladas a mais, o que viria a corresponder entre 90 e 100 mil toneladas de baga, isto é, mais de 50% da produção brasileira do ano passado, conforme dados estatísticos do Ministério da Agricultura. Acentuou que êsse consumo interno está crescendo consideràvelmente, tornado-se, em breve, o Brasil, talvez o segundo consumidor mundial do produto.

MAIOR EXPORTADOR MUNDIAL

Após salientar a procura cada vez mais ampla dessas matérias-primas pela indústria nacional, frisou a necessidade de aumentarmos, por outro lado, os excedentes da exportação da baga e do óleo, a fim de que o nosso país mantenha a sua atual posição de maior exportador mundial de tais produtos.

Passou em seguida a analisar as condições de produção da mamona na Índia, chegando à conclusão de que o Brasil poderá enfrentar vitoriosamente a concorrência daquele país.

CRITICA A SITUAÇÃO DO ALGODÃO BRASILEIRO

SÃO PAULO. Segundo estudo procedido pela Faresp, é crítica a situação do algodão brasileiro no mercado internacional, pois que com um estoque de 80 mil toneladas de São Paulo e do nordeste, estamos impossibilitados de entrar na concorrência mundial. Por outro, cêrca de 1 milhão de fardos dos Estados e as safras de outros países, a preço de competição, excluem o nosso produto do mercado internacional.

ACENTUADA REDUÇÃO na área do amendoim

S. PAULO, 1. (Asp.). Confirmam os agrônomos regionais da Secretaria de Agricultura, em seus relatórios do mês de setembro último, as previsões de acentuado declínio na área cultivada com amendoim em São Paulo. Isso porque nas últimas safras os preços do produto foram considerados muito baixos e mesmo muitas firmas não se interessaram pelo produto, deixando até de o receber em depósito e entregar sacaria para o transporte. Com isso, conforme assinala o agrônomo de Presidente Prudente, os lavradores tiveram grande prejuízo, chegando a dar o amendoim a 50 cruzeiros o saco. Em Martinópolis o decréscimo da área cultivada era calculado em 60%, em relação ao ano passado. A estimativa da área a ser semeada com amendoim em Marília era de 5.100 alqueires, contra 7 mil plantados no ano passado. Daquele total, apenas reduzida porcentagem havia sido efetivamente semeada em setembro, devido à falta de chuvas. Caso estas atrasassem por muito mais tempo, muitas áreas de amedoim seriam substituídas por algodão, a exemplo do que já aconteceu no ano passado. Também em Birigui e Andradina o interêsse pela cultura era bastante reduzido, o mesmo acontecendo ainda em outros setores agrícolas do Estado, como Avaré, Bauru, Bragança Paulista, Franca, Bebedouro, São João da Boa Vista, Lins, Ourinhos etc. Em Cafelândia nenhuma lavoura foi semeada em setembro, embora 70% da área destinada à oleoginosa, já estivesse preparada. As perspectivas da cultura também eram alí bastante desfavoráveis, devido ao baixo preço do produto nas últimas safras, tanto das águas como das sêcas.

Indústrias Martins Ferreira S/A

Pagamento dos Dividendos

A DIRETORIA comunica aos Senhores Acionistas que a partir do próximo dia 14 de novembro será pago o dividendo do exercício de 1953, na Seção de Valores do Banco Hipotecário Lar Brasileiro S. A., à Rua do Ouvidor n.º 90, 2.º andar, no horário de 12 às 17 horas.

Rio de Janeiro, 30 de outubro de 1955.

(01226)

MOVIMENTO MARITIMO

NAVIOS ESPERADOS:

Longo curso - passageiros, 1.11. (S) Guayana, (N) Aldabi; 2.11. (N) Bermejo, (S) Charles Tellier; 3.11. (N) Rio de La Plata; 4.11. (S) Giulio Cesare, (N) Conte Grande, (N) Castel Bianco, (N) Cap Blanco, (S) Vera Cruz, (N) Santa Tereza, (N) Sises.

Longo curso - cargueiros: 1.11. (N) Nyland, 2.11. (S) Rio Santiago; 6.11. (S) Arica, (S) Punta Arenas.; 7.11. (S) Overo, (S) Apprinsedyrk, (N) Daiziu Maru; 8.11. (N) La Quinta; 12.11. (S) Berezina, (S) Estrid Torm.; 14.11. (N) Alkaid, (N) Lotte Skou.

Navios carvoeiros: s/d. - Nordstart Siderurgica VI; Orania Gounaris.

Navios frigoríficos: 8.11. - Rio Quequen.

Navios c. trigo: 1.11. - Loide Peru.

Navios tanques: 2.11. - Bucinum; 8.11. Arica.

Entradas do dia 31.10.55: Longo curso: 7; Cabotagem: 2.

Em aditamento: Entr. do dia 30.10.: Longo curso: 2; Peq. Cabotagem: 3.

NAVIOS ATRACADOS:

Cais da Gamboa, P. Mauá - Ravensberg - alem., 2 guind. import.; Santa Izabel - alem., 3 guind. import. exp.; Aurora - finl., 4 guind. export.; Siderurgica 2.º - nac.; Arm. 1 - Louis Lumiere - franc., 5 gd. imp.; Arm. 2 - Provence - franc., 3 guind. export.; Arm. 3 - Argentina Star - ingl., 2 guind. exp.; Arm. 4 - Norma - nor., 3 guind. import.; Arm. 5 - Anja - finl., 4 guind. import.; Arm. 6 - Mabel Raan - arg., imp. trigo; Arm. 7 — Tero — hol., 4 guind. import.; Arm. 8 - Beyla - franc. 3 guind. import.; Frigorif. - Santos - nor., 2 guind. imp. exp.; Pat. 9/10 — Le Maire - arg., 2 guind. import.; Arm. 10 - Roberto Parodi - 1 g. import.; Arm. 11 - P e T Forester - amer., 5 guind. exp.; Arm. 12 - Peter Jebsen - nor., 1 g. import.; Arm. 13 - Cantuaria - nac., 4 guind. import.; Arm. 14 - Dom Pedro 2.º - nac., 4 guind. import.; Arm. 15 - Arassú - nac., 3 guind. import.; Arm. 16 - Carl Hoepcke — nac., 3 guind. imp.; Arm. 16 — Taquy - nac., 4 guind. import.; Arm. 17 - Piauhy - nac., 4 gd. import.; Arm. 17 - Brasiluzo — nac., 4 guind. import.; Arm. 18 — Rio Guadiana - nac., 3 guind. import.

Cais de São Cristóvão: Arm. 22 - Custodio de Melo - nac., 3 guind. imp.; Arm. 24 - Aurora - 3 gd. export.; P. Carvão - Amazonas — peruano, 2 guind. import.; Arm. 30 - -Eemland - hol., 2 guind. export.

Cais do Caju: P. Madeiras: Eva - nac., 2 guind. import.; Barão dos Aimorés - nac., 1 g. import.; Arm. 31 - Tauassú - nac., 2 guind. import.; Arm. 32 - Itajaí - nac., 2 guind. import.; Arm. 32 - Sumaré - -nac., 2 guind. import.; garm. 32 — Lily - nac., import.; Arm. 33 - -Themis - nac., 3 guind. import.; Arm. 33 - Dakar - nac., 1 g. import.; Arm. 33 - Soares - nac., import.

Vapores de cabotagem - aguardando atracação: Arahy.

Iates de pequena cabotagem aguardando atracação: Alaíde.

BANCO COMERCIAL E INDUSTRIAL DO BRASIL S. A.

FUNDADO EM 1937 — Séde própria
Rua da Assembléia, 51-A — Esq. Quitanda
RIO DE JANEIRO
ADMINISTRAÇÃO
EMIR DIAS FRANCO — DOMINGOS FONSECA
ABRAHAO DRUBSCKY — JOSÉ LADEIRA DE ALMEIDA
JOSÉ DE CASTRO DOLABELA —

RESUMO DO BALANCETE EM 31 DE OUTUBRO DE 1955

ATIVO		PASSIVO	
Caixa e Bco. Brasil	43.337.502,20	Capital e reservas	10.755.142,00
Empréstimos	63.235.355,00	Depósitos	103.757.449,70
Imóveis	8.471.101,50	Redescontos	—
Diversas contas	2.632.055,20	Diversas contas	3.163.422,20
Contas compensação	12.608.217,30	Contas compensação	12.608.217,30
SOMA	130.284.231,20	SOMA	130.284.231,20

HORÁRIO CORRIDO DE 9 AS 18 HORAS

(40870)

VIDA COMERCIAL

RELAÇÃO DAS DISPONIBILIDADES DE "DIVISAS"

divididas em lotes para o leilão do dia 4 de novembro de 1955

LEILÃO ESPECIAL DE DIVISAS DE PRODUTOS DESTINADOS À AGRICULTURA

MOEDA: US$ ARGENTINA 60.000 — PRONTO

3ª Categoria — Adubos — US$ Arg. 6.000 — Prêmio mínimo de Cr$ 25,00:

6 certificados de 1.000	6.000
Total	6.000

3ª Categoria — Inseticidas e outros produtos — US$ Arg. 54.000 — Prêmio mínimo de Cr$ 25,00:

10 certificados de 1.000	10.000
11 certificados de 1.000	11.000
11 certificados de 1.000	11.000
11 certificados de 1.000	11.000
11 certificados de 1.000	11.000
Total	54.000

MOEDA: US$ JAPÃO 15.000 — PRONTO

3ª Categoria — Adubos — US$ Japão 3.000 — Prêmio mínimo de Cr$ 25,00:

3 certificados de 1.000	3.000
Total	3.000

3ª Categoria — Inseticidas e outros produtos — US$ Japão 12.000 — Prêmio mínimo de Cr$ 25,00:

12 certificados de 1.000	12.000
Total	12.000

MOEDA: US$ URUGUAI 60.000 — PRONTO

3ª Categoria — Adubos — US$ Urug. 6.000 — Prêmio mínimo de Cr$ 25,00:

6 certificados de 1.000	6.000
Total	6.000

3ª Categoria — Inseticidas e outros produtos — US$ Urug. 54.000 — Prêmio mínimo de Cr$ 25,00:

5 certificados de 5.000	25.000
10 certificados de 1.000	10.000
10 certificados de 1.000	10.000
9 certificados de 1.000	9.000
	29.000
Total	54.000

MOEDA: FRANCOS BELGAS 250.000 — PRONTO

1ª Categoria — Adubos — Frs. belgas 200.000 — Prêmio mínimo de Cr$ 0,50:

4 certificados de 50.000	200.000
Total	200.000

1ª Categoria — Inseticidas e outros produtos — Frs. belgas 50.000 — Prêmio mínimo de Cr$ 0,50:

1 certificado de 50.000	50.000
Total	50.000

MOEDA: US$ NORTE-AMERICANO 210.000 — A 120 DIAS

1ª Categoria — Adubos — US$ 127.000 — Prêmio mínimo de Cr$ 25,00:

8 certificados de 5.000	40.000
9 certificados de 5.000	45.000
	85.000
10 certificados de 1.000	10.000
10 certificados de 1.000	10.000
11 certificados de 1.000	11.000
11 certificados de 1.000	11.000
	42.000
Total	127.000

1ª Categoria — Inseticidas e outros produtos — US$ 83.000 — Prêmio mínimo de Cr$ 25,00:

6 certificados de 5.000	30.000
10 certificados de 1.000	10.000
10 certificados de 1.000	10.000
11 certificados de 1.000	11.000
11 certificados de 1.000	11.000
11 certificados de 1.000	11.000
	53.000
Total	83.000

MOEDA: US$ ACL 75.000 — PRONTO

1ª Categoria — Adubos — US$ ACL 23.000 — Prêmio mínimo de Cr$ 25,00:

10 certificados de 1.000	10.000
13 certificados de 1.000	13.000
Total	23.000

1ª Categoria — Inseticidas e outros produtos — US$ ACL 52.000 — Prêmio mínimo de Cr$ 25,00:

4 certificados de 5.000	20.000
10 certificados de 1.000	10.000
11 certificados de 1.000	11.000
11 certificados de 1.000	11.000
	32.000
Total	52.000

LICITAÇÕES

Exclusivamente para cobertura de importações de frutas secas, dessecadas e frescas

MOEDA: US$ ARGENTINA 6.000.000 — PRONTO

4ª Categoria — US$ Arg.	5.700.000
5ª Categoria — US$ Arg.	300.000
Total	6.000.000

Exclusivamente para cobertura de importações de frutas

MOEDA: US$ URUGUAI 200.000 — PRONTO

4ª Categoria — US$ Urug.	190.000
5ª Categoria — US$ Urug.	10.000
Total	200.000

(Será de Cr$ 25,00 por dólar a sobretaxa a ser cobrada aos licitantes.)

CAFÉ

Não funcionou.

NOVA YORK, 1.
Contrato "S" — Santos — Extritamente — Mole

	Abert.	Fech.
Outubro, 1955	50,10	50,25
Março, 1956	46,50	46,70
NOVO CONTRATO B		
Maio, 1956	44,25	44,45
Julho, 1956	43,12	42,95
Setembro, 1956	41,40	41,62

VENDAS — Na abertura, 250; no fechamento, 30.50' sacas.

NA ABERTURA — Mercado calmo. Baixa de 13 a 50 pontos.

NO FECHAMTNTO — Mercado firme. Apenas estável. Baixa de 25 a 30 pontos.

AÇÚCAR

Não funcionou.

ALGODÃO

Não funcionou.

NOVA YORK, 1.	Abert.	Int.	Fech.
Dezembro, 1955	33,40	33,40	33,31
Março, 1955	32,50	32,54	32,18
Maio, 1956	31,44	31,55	31,32
Julho 1956	29,87	39,94	29,64
Outubro, 1956	29,30	29,30	39,05
Debembro, 1956	29,08	N/c.	28,80
M. Up. Mildes	—	—	34,60

NA ABERTURA — Mercado irregular. Baixa de 1 a 4 e alta de 5 a 10 pontos.

NA INTERMEDIÁRIA — Mercado estável. Alta de 2 a 7 pontos.

NO FECHAMENTO — Mercado apenas estável. Baixa de 1 a 34 pontos.

CACAU

NOVA YORK, 1.

	Abert.	Fech.
Dezembro, 1955	30,70	30,35
Março, 1956	31,30	31,00
Maio, 1956	31,45	31,20
Julho, 1956	31,65	31,45
Setembro, 1956	31,85	31,60

VENDAS — Na abertura nada; no fechamento, 252 contratos.

NA ABERTURA — Mercado apenas estável. Baixa de 19 a 27 pontos.

NO FECHAMENTO — Mercado acessível. Baixa de 43 a 56 pontos.

TRIGO

CHICAGO, 1.
Preço p/ bushel, para entrega:

Dezembro, 1955	2,0412
Março, 1956	2,0575

CÂMBIO

Ontem, êsse mercado funcionou calmo, tendo o Banco do Brasil oficializado as seguintes taxas:

	Vend.	Comp.
Libra	52,6960	51,4080
Dólar	18,82	18,36
Franco suíço	4,4269	4,2834
Franco belga	0,3799	0,3639
Peso uruguaio	4,9723	4,8063
Peso argentino	—	—
Franco francês	0,0538	0,0525
Escudo	0,6607	0,6328
Peso boliviano	0,3137	—
Florim	4,9625	4,8412
Coroa sueca	3,6402	3,5513
Coroa dinamarquesa	2,7499	2,6340
Coroa tcheco-eslovaca	2,6139	2,55
Marco	4,4948	4,3849

OURO FINO

O Banco do Brasil afixou para compra do ouro fino, 1.000/1.000, o preço de Cr$ 20,8176, por grama.

BONIFICAÇÕES

Tabela de Bonificações afixada pelo Banco do Brasil, de acôrdo com a Instrução n. 114, da SUMOC:

	2ª Cat.	3ª Cat.	4ª Cat
US$	18,70	24,70	31,70
Libra, £	52,360	69,160	88,760
US$ convênio	17,19	22,95	29,67
Suíça	4,3608	5,760	7,3024
França	0,0491	0,0655	0,0847
Bélgica	0,3406	0,4548	0,5830
Dinamarca	2,4661	3,2924	4,2569
Suécia	3,3249	4,4390	5,7388
£, Islândia	48,132	64,260	83,076

CAMBIO LIVRE
(Dia 1-11-955)

Cotações do dólar:
Na abertura: Compra Cr$ 65.50. Vendas Cr$ 67.50.
No fechamento: Compra Cr$ 65.50. Venda Cr$ 67.50.

Cotações da libra:
Na abertura: Compra Cr$ 180.00. Venda Cr$ 185.00.
No fechamento: Compra Cr$ 180.00. Venda Cr$ 185.00.

MERCADO — Funcionou em condições calmas.

CÂMBIOS ESTRANGEIROS

NOVA YORK, 1.
Abertura — Nova York sôbre: Londres por £ 2.7981 comp. e 2.7993 vend. Montreal telegr. por $ 1.0021 comp. e 1.0027 vend. Rio de Janeiro por Cr$ 1.48 comp. e 1.53 vend. Buenos Aires por P. N/c comp. e N/c vend. Montevidéu tel. por P. 27.25 comp. e 27.75 vend. Paris tel. por F. 0.2850 comp. e 0.2862 vend. Berna tel. por F. 23.33 comp. e 23.34 vend. Estocolmo telegr. por Kr. 19.32 comp. e 19.34 vend. Madrid, oficial por P. 2.36. Bélgica teleg. por F. 1.9937 comp. e 1.9962 vend. Amsterdam telegr. por F. 26.22 comp. e 26.24 vend. Lisboa telegr. por Escudo 3.49 comp. e 3.50 vend. Alemanha tel. por Mark 23.61 comp. e 23.63 vend.

NOVA YORK, 1.
Fechamento — Nova York sôbre: Londres telegráfica por £ 2.7981 comp. e 2.7993 vend. Montreal tel. por $ 1.0031 comp. e 1.0036 vend. Rio de Janeiro por Cr$ 1.48 comp. e 1.54 vend. Montevidéu tel. por P. 26.25 comp. e 26.75 vend. Buenos Aires tel por P N/c comp. e N/c vend. Paris tel. por F. 0.2850 comp. e 0.2862 vend Berna, tel. por F 23.33 comp. e 23.34 vend. Estocolmo tel. por Kr. 19.32 comp. e 19.31 vend. Madrid tel. por P. 2.36 Bélgica tel. por F. 1.9950 comp. e 1.9962 vend. Lisboa, tel. por Escudo 3 49 comp. e 3.50 vend. Amsterdam, telegr. por F. 26.22 comp. e 26.24 vend. Alemanha tel. por Mark 23.62 comp. e 23 64 vend.

LONDRES, 1.
Abertura — Londres, à vista, por £ sôbre: Nova York à vista por £ 2.7968 comp. e 2.7975 vend. Rio de Janeiro livre por Cr$ 180.00 comp. e 190.00 vend. Buenos Aires por P. t/média 50.28. Montevidéu por P. 9.25 com. e 10.25 vend. Canadá por $ 2.7887 comp. e 2.7900 vend. Berna por F. 12.2125 comp. e 12.2150 vend. Amsterdam telegr. por F 10.6175 comp. e 10.62 vend. Paris tel. por F. 982.25 comp. e 982.50 vend. Bruxelas por F. 139.30 comp. e 139.35 vend. Estocolmo por Kr. 14.4512 comp. e 14.4537 vend. Lisboa por Escudo 80.00 comp. e 80.05 vend. Berlim (marco bloqueado), por Mark 11.72.25 comp. e 11.7250 vend. Copenhague por Kr. 19.3225 comp. e 19.3250 vend. Oslo por £ Kr. 19.3225 comp. e 20.0025 vend. Madrid (oficial), por P. 30.66 comp. e 31.66 vend.

LONDRES, 1.
Fechamento — Londres à vista, por £ sôbre:: Nova York à vista por £ 2.7982 comp. e 2.7994 vend. Rio de Janeiro livre, por Cr$ 180 00 comp. e 190.00 vend. Buenos Aires por P. t/média 50.28. Montevidéu por P. 9.25 comp. e 10.25 vend. Canadá por $ 2.7918 comp. e 2.7931 vend. Berna por F. 12.2125 comp. e 12.2150 vend. Amsterdam telegr. por F. 10.6187 comp. e 10.6187 vend. Paris tel. por F. 982.50 comp. e 982.75 vend. Genova por L. 1.75450 comp. e 1.755 vend. Bruxelas por F. 139.35 comp. e 139.40 vend. Estocolmo por Kr. 14.45 comp. e 14.4525 vend. Copenhague por Kr. 19.32 comp. e 19.3250 vend. Oslo por £ Kr. 19.9975 comp. e 20.0025 vend. Berlim (marco bloqueado), por M. 11.7225 comp. e 11.7250 vend. Portugal por Escudo 80.00 comp. e 80.05 vend. Madrid por P. 30.66 comp. e 31.66 vend.

MONTEVIDÉU, 1.
Fechamento — (Mercado livre para transferências e pagamento de serviços financiais.) Sôbre Londres à vista por £: Taxa de compra (P) — 10.48. Taxa de venda (P) — 10.54. Sôbre Nova York, à vista, por 100 dólares: Taxa de compra (P) — 378.00. Taxa de venda (P) — 379.00.

BUENOS AIRES, 1.
Fechamento — Sôbre Londres, à vista, por £: Taxa de compra (P) — N/c. Taxa de venda (P) — N/c. Sôbre Nova York, à vista, por 100 dólares: Taxa de compra (P) — N/c. Taxa de venda (P) — N/c.

Stock Exchange de Londres

LONDRES, 1.
Plano B:
Títulos brasileiros:
Federais — Conversão, 1940, 4 % — 49.10.0. Empréstimo, 1913, 5 % — 49.0.0.
Estaduais — Distrito Federal, 5 % (nacionalizado) — 11.0.0. Rio de Janeiro, 1927, 7 % — 37.0.0. Bahia, 1928, 5 % — 34.0.0.
Títulos diversos — Bank of London e South America — 5.8.9. São Paulo Gaz, Co., Ltd. (preferenciais) — 6.10.0 Cables & Wireless, Ltd. (ordinárias) — 2.1.3. Wilson Sons & Cia. — 0.1.3. Imperial Chemical Industries, Ltda. — 2.8.6. Lloyd's Bank Ltd. ("A" Shares) — 2.18.6. Rio Flour Mills & Granaries, Ltd. — 1.12.0. São Paulo Railway, Co., Ltd. (acões 10/1) — 0.3.1.
Títulos estrangeiros — Consols 2 1/2 % — 57.12.6. Emp. de Guerra Britanico, 3 1/2 %, 1927/47 — 77.12.6. Shell Transport Trading — 6.8.0. Canadian Eagle Oil — 2.8.1. Royal Dutch Petroleum — 53.2.6.

BÔLSA DE VALORES

Não funcionou.

EXPORTAÇÃO DE PRODUTOS MANUFATURADOS

Em agôsto do corrente ano a Agência de São Paulo, da Carteira de Comércio Exterior do Banco do Brasil, licenciou exportações de vários produtos manufaturados. As exportações, que dizem respeito apenas às licenças concedidas no Estado de São Paulo e que não abrangem todo o país, estão assim caracterizados por países de destino:

Argentina — Mercadoria no valor de Cr$ 3.533.857,00, sobressaindo, dentre elas, fios de borracha e de algodão. *Venezuela* — Produtos farmacêuticos e chuveiros elétricos, no valor de Cr$ 483.138,00. *Uruguai* — Mercadorias no valor de Cr$ 1.454.223,00, compreendendo peças para automóveis, munição para armas de caça, anidrido ftálico, óleo de ricino, tecidos de algodão, etc. *Peru* — Adereços de metal, no valor de Cr$ 4.059,00. *Equador* — Produtos farmacêuticos, com o valor correspondente de .... Cr$ 94.576,00. *Guatemala* — Lápis de côres, no valor de Cr$ 46.124,00. *México* — Tecidos elásticos para calçados, no valor de Cr$ 112.635,00. *Canadá* — Óleos de sassafraz, com o valor de Cr$ 51.211,00. *Estados Unidos* — Mercadorias no valor de .... Cr$ 697.005,00, compreendendo óleo de tungue e palmito em conserva. *Alemanha* — Mercadorias no valor de Cr$ 1.073.469,00, sobressaindo cloreto de cério e banana passa. *Inglaterra* — Óleos de sassafraz, de tungue e de cabreuna e anidrido ftálico técnico, tudo no valor de Cr$ ...... 3.190.459,00. *Suíça* — Mercadorias no valor de Cr$ 9.459,00. *França* — óleo de mamona industrial e óleo de sassafraz, no valor de Cr$ 1.170.883,00. *Itália* — Produtos farmacêuticos no valor de Cr$ 197.497,00. *Etiópia* — Mercadorias no valor de Cr$ ...... 130.976,00. *Kenia* — Mercadorias no valor de Cr$ 6.564,00.

Adicionando as parcelas correspondentes às diversas moedas estrangeiras, verificamos que em agôsto dêste ano foram concedidas licenças de exportação para produtos manufaturados num total geral de US$Con. 130.315,51, US$ 32.544,71, £ 22.891-12-11 e Fr. Fr. 7.070.000,00, representando um valor de Cr$ 12.256.135,00.

O JAPÃO NO GATT

GENEBRA, 1. O Japão está realizando conversações, isoladamente, com cada uma das quatorze nações membros do Acôrdo Geral de Tarifas e Comércio que se recusaram a conceder-lhe tratamento de nação mais favorecida, segundo anunciou aqui o ministro da Economia nipônico, Takasaki. A posição do Japão foi assunto de debate pelos 34 membros do acôrdo, sábado. Segundo o ministro, os resultados do debate foram favoráveis ao seu país. — (R.).

PENETRAÇÃO COMERCIAL NO ORIENTE MÉDIO

A necessidade de a Itália incrementar a penetração comercial no Oriente Médio foi ilustrada pelo sr. Giuseppe Vedovato numa conferência realizada na sala do presidente da Feira do Levante, na presença de delegados dos países árabes — segundo revela o boletim econômico e financeiro da Agência ANSA.

Depois de ter recordado os resultados já atingidos nessa esfera, o orador se referiu à atividade de outros países, os quais ameaçam deslocar a Itália dos ricos mercados árabes. Por tal motivo, insistiu na necessidade de que os círculos exportadores italianos mostrem interêsse crescente pelas necessidades dos habitantes dessa parte do mundo. (AN — SINB)

PASSIVO NA BALANÇA COMERCIAL ITALIANA

Informa o jornal "24 Ore", de Milão, que a balança comercial italiana ofereceu um saldo passivo até fins de julho último. Com efeito, de janeiro até 31 de julho do ano em curso, a Itália importou mercadorias por valor de 973 bilhões, 404 milhões de liras (em lugar de 909 bilhões, 529 milhões no mesmo período do ano passado) e exportou produtos avaliados em 636 bilhões, 516 milhões (contra 587 bilhões, 845 milhões no mesmo período correspondente de 1954). O passivo da balança comercial, no fim dos sete meses indicados, era de 336 bilhões, 888 milhões de liras, em lugar de 321 bilhões, 684 milhões em 31 de julho de 1954, o que representa um acréscimo de 15 bilhões, 204 milhões. (AN-SINB)

8.º CONGRESSO NACIONAL HOTELEIRO

S. PAULO (Asp.) — Segundo informações do sr. Vicente Luces Luchese, membro da comissão organizadora do 8.º Congresso Nacional Hoteleiro, a realizar-se na cidade de Curitiba, na primeira quinzena de novembro, os prefeitos das cidades balneárias paulistas vão reunir-se na capital paranaense, a fim de tomarem parte no certame da indústria hoteleira.

Os prefeitos paulistas estão interessados na discussão das teses que compreendem o item 2.º do temário do Congresso, que assim se subdivide: a) — incremento do turismo interno; b) — divulgação no país e no exterior das condições e qualidades das estâncias hidrominerais, balneárias e climáticas; c) — financiamento do turismo, recursos para essa manutenção; d) — estímulo para a construção de hotéis em centros turísticos; e e) — regulamentação das atividades inherentes as agências de viagens.

Possuindo São Paulo cidades ideais para o turismo, pretendem os prefeitos bandeirantes exporem aos hoteleiros congressistas as facilidades que existem em cada município paulista, para a instalação de hotéis e exploração de todos os ramos da indústria do turismo.

Concluindo suas declarações à nossa reportagem, o sr. Luchese informou que o 8.º Congresso da Indústria Hoteleira será um dos mais concorridos dos últimos anos, pois recebeu a adesão de estabelecimentos de quase todos os Estados e, além disso contará com a presença de três governadores, especialmente convidados.

PRODUÇÃO BAIANA DE ÓLEOS E GORDURAS VEGETAIS

A produção de óleos e gorduras vegetais do Estado da Bahia, relativa ao ano de 1953, atingiu 18.331 toneladas, com o valor correspondente de Cr$ .... 336.662.000,00. Os produtos industrializados foram os seguintes: babaçu (manteiga), caroço de algodão, côco da Bahia (leite e óleo), côco da Bahia e dendê, côcos diversos, dendê, mamona e ouricuri.

Segundo informa o Serviço de Estatística da Produção, do Ministério da Agricultura, a matéria-prima consumida na industrialização elevou-se a 57.649 toneladas.

No que concerne ao valor da produção, a Bahia ocupa o segundo lugar. O primeiro cabe ao Estado de São Paulo.

POSIÇÃO ESTATÍSTICA DO CAFÉ

De acôrdo com dados estatísticos do Instituto Brasileiro do Café, era a seguinte a posição estatística do café, em 30 de setembro último: saldo verificado em 30 de junho passado 3.305.000 sacas; registros de café da safra em curso, 10.598.000: total 13.903.000 sacas. O consumo de julho a setembro último foi de 4.216.000 sacas, sendo 3.980.000 exportadas para o exterior, 136.000 para os portos nacionais e 100.000 presumivelmente consumidas a bordo. A existência, em 30 de setembro último, era, portanto, de 9.687.000 sacas, incluindo o café existente nos portos, em trânsito e nos Armazéns Reguladores.

CONFERÊNCIA INTERNACIONAL DO TRIGO

GENEBRA, 1. A conferência internacional do trigo iniciou sua segunda semana de trabalhos, mas os principais interessados, a Grã-Bretanha e os Estados Unidos, fecham-se numa política de "wait and see". Êsses dois países não apresentam nenhuma sugestão prática quanto aos preços-limites ou quanto ao volume global das trocas a incluir no acôrdo.

Sòmente os delegados do Canadá e da Austrália até agora realmente defenderam a causa dos países exportadores. Assim agindo, repetem para seus colegas britânicos tôdas as opiniões que os exportadores da "Commonwealth" já expuseram demoradamente ao govêrno de Londres. Insistem no fato de que uma baixa dos preços do trigo teria as mais desastrosas conseqüências para as trocas comerciais entre o Reino Unido e os domínios.

Não aderindo ao novo acôrdo, a Grã-Bretanha o condenaria à inutilidade visto como suas importações são aproximadamente dos têrços da cota global. Dêsse modo, sem um entendimento internacional, que, em certa medida, estabilizasse o mercado, os preços desmoronariam, isso seria a ruína dos produtores da "Commonwealth" e, por conseqüência, a diminuição de suas compras na Grã-Bretanha.

O delegado do govêrno britânico tem um sério trunfo: — sua posição de freguês insubstituível. Para conservá-lo, os exportadores deverão satisfazer suas exigências e, entre dois males, escolher o menor, isto é, uma baixa do preço máximo. — (F.P.).

COMÉRCIO NIPO-ARGENTINO

TÓQUIO, 1. Fontes oficiais japonesas disseram que a desvalorização do pêso argentino "terá efeito favorável" na redução do "superavit" do comércio externo nipônico com a Argentina. Acrescentaram as fontes que as importações de lã argentina serão ampliadas e que talvez se torne possível a compra pelo Japão de trigo daquele país. Por outro lado, as exportações de ferro e aço para a Argentina serão reduzidas a certo limite, o que os círculos oficiais descrevem como "boa coisa". Os importadores de lã japoneses disseram que reiniciarão negociações esta semana para comprar o produto argentino. A Argentina comprou 464 mil toneladas de ferro e aço ao Japão no período de abril a setembro dêste ano. — (R.).

O PROBLEMA DOS ARMAZÉNS E SILOS NO PAÍS

A Diretoria da Comissão Executiva da Rêde Nacional de Armazéns e Silos estêve incorporada na sede da Confederação Rural Brasileira, para debater o problema dos armazens silos.

Falando na ocasião o sr. Joaquim Tavares, após historiar a evolução do problema no Brasil, focalizou os vários aspectos da questão. Acentuou a necessidade da instalação da referida rêde solução única para o barateamento dos preços, na entronagem com a produção e o transporte.

Após a exposição, a CRB expôs os seus pontos de vista sôbre o assunto, tendo o sr. Iris Meinberg e os demais membros da CRB debatido amplamente o problema, ficando assentado uma estreita colaboração entre o órgão máximo da classe rurícola brasileira e a entidade responsável pela instalação da rêde de armazens e silos.

ESCOLA DE APRENDIZAGEM INDUSTRIAL DO SENAI

Completou onze anos de existência a 25 de outubro findo, a Escola de Aprendizagem 1-1, do SENAI, situada em São Francisco Xavier, nesta capital. Aquela unidade de ensino industrial, adquirida há mais de dez anos e posteriormente ampliada de acôrdo com as necessidades de formação profissional de artífices reclamados pela indústria, vem há mais de dois lustros preparando e formando operários para as usinas e fábricas cariocas. No mesmo estabelecimento, além dos cursos de formação de ofícios, funciona o Curso Vocacional no qual são recebidos menores de 11 à 14 anos que desejam abraçar uma profissão industrial. No auditório do estabelecimento, a direção da Escola e do Departamento Regional do SENAI do Distrito Federal, comemoraram o acontecimento com várias solenidades. Tomou parte, na ocasião, o coral dos "Pequenos Cantores da Indústria", composto de alunos e alunas daquela Escola do SENAI do D.F.

EM REPAROS O DESTROIER "TEJO"

SHEERNESS, Kent, 1. O destroier português "Tejo", que ficou danificado ao encalhar no Rio Tâmisa, sexta-feira última, descarregou, aqui, hoje, as suas munições, antes de rumar para os vizinhos estaleiros de Chathan, a fim de sofrer reparos.

Ainda não é conhecida a extensão dos danos sofridos pelo barco luso.

O "Tejo" é uma das belonaves portuguêsas que vieram à Grã-Bretanha, para a visita que o presidente Craveiro Lopes fêz a Londres, na semana passada. — (R.).

CONTRA OS VENDEDORES AMBULANTES

S. PAULO, 1 (Asp.) — O prefeito desta capital, senador Lino de Matos, está no firme propósito de coibir o abuso dos vendedores ambulantes que infestam o centro da cidade. Nesse sentido, o chefe do Executivo Municipal solicitou a colaboração do povo por mei de denúncia da prática dêsses transgressores.

INVENTOS REGISTRADOS EM SÃO PAULO

SÃO PAULO. (Asp.). Entre os inúmeros inventos apresentados ao Serviço Estadual de Assistencia aos Inventores, constam os seguintes: novo tipo de cama com ação de molejo, novo processo economizador de sabonete; novo tipo de caixa de fósforos; desligador automático de telefone; novo tipo de sapato; brinquedo didático para o ensino de leitura e outras matérias; aparelho gerador de fôrça aplicável aos automóveis; saída de emergência em arranha-céu e novo dispositivo para evitar choques de trens.

RECORDE DE PESO DE CARNE

PÔRTO ALEGRE, 1 (Asp.) — O sr. Reinaldo Cherubini, criador em Nova Prata, ofereceu, recentemente, o prêmio de 20 mil cruzeiros, ou a aposta de 1 milhão de cruzeiros a quem apresentasse um novilho de maior pêso de carne do que um exemplar que possuia.

Como nenhum criador se propusesse a concorrer, procedeu-se à pesagem e matança do novilho "Indio do Brasil", raça Devon, de 7 anos de idade. Além das autoridades, cêrca de quinhentas pessoas presenciaram a prova. O animal vivo pesou 1.268 quilos. Abatido, proporcionou o rendimento em carne e gordura de 1.003 quilos e 800 gramas, o que representa a percentagem recorde de 79,16 por cento.

CASAMENTOS

Carteiras, certidões, certificados, procurações, naturalizações, Prefeitura, etc. Tratar diàriamente na ORGANIZAÇÃO J. SIQUEIRA, à Av. Marechal Floriano, 13, 1.º andar, (antiga Rua Larga). Tels.: 23-3840 e 43-2729. Escritório fundado desde 1930. (07089)

COPACABANA ARTE

AV. COPACABANA, 643 — FONE: 57-6224
A GALERIA DA ELITE CARIOCA
Aberta diàriamente até às 22 horas

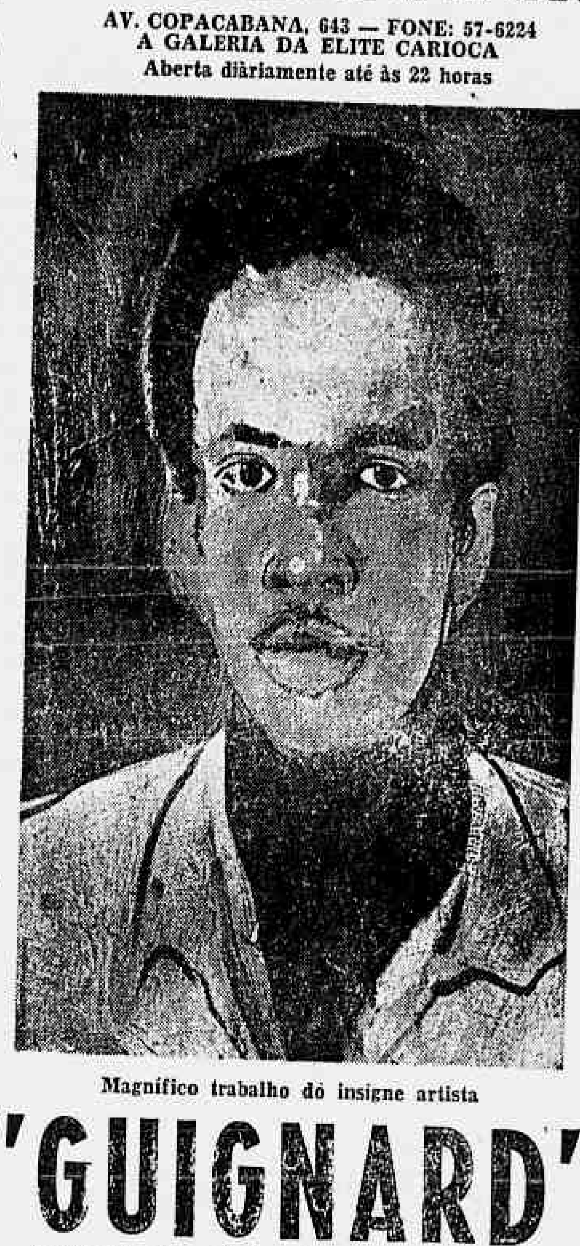

Magnífico trabalho do insigne artista

"GUIGNARD"

Dentre as obras atualmente expostas destacam-se os seguintes mestres contempâneos, modernos e acadêmicos:

PORTINARI — PANCETTI — MALAGOLI — BUSTAMANTE — S. PINTO — P. BRUNO — OSWALDO TEIXEIRA — TIMÓTEO — SANTIAGO — AMOÊDO — CONSTANTINO — TIVISCONTI — SALVADOR ROSA — RUY CAMPELO — GEORGINA DE ALBUQUERQUE — DECIO VILLARES — HENRIQUE CAVALHEIRO — EDISON MOTTA e MUITOS OUTROS.

CONSULTEM NOSSOS PREÇOS
Facilita-se o pagamento.
(51687)

TAPETES e CORTINAS

Retiro e coloco — Lavagem de tapêtes e cortinas em geral ou químicas em salas forradas e grupos estofados — Confecção de capas e cortinas. Reforma de grupos Estofados — Orçamentos s/ compromisso. Tratar fone: 47-7835. (05005)

PINTURAS e REFORMAS

De prédios em geral: Serviços de pedreiro — Ladrilheiro — Pintor — Carpinteiro e Lustrador — Pinturas a óleo — gesso cola — Tinta água e etc. — Carpintaria — Armários embutidos e jardins de inverno (varanda). Orçamento s/ compromisso. Tratar pelo fone 47-7835. (05096)

CORTINAS — VENEZIANAS
TIPO AMERICANAS, EM ALUMINIO.
Fazem-se novas. Entrega-se rápidas. Consertos em geral. Muda-se cordas e cadarços. João Fonseca. Tel. 46-1787. (07019)

VELOCÍPEDES — BICICLETAS
CADEIRINHAS — AUTOS etc.
Direto da Fábrica
Vendas a Varejo a Preço de Atacado
AVENIDA GOMES FREIRE, 361
(entre Rua do Senado e Rua da Relação)
(02908)

INDICADOR MÉDICO

PUBLICA-SE AS TÊRÇAS, QUINTAS E DOMINGOS — ANÚNCIOS NESTA SECÇÃO — TELS.: 22-6343 E 42-1053

CLÍNICA GERAL

DR. FLORIANO DE LEMOS
Consultório à Rua do Rosário, 107, 8.º (Tel. 43-7579), diário das 2 às 4 — às 3.ªs, 5.ªs, e sábados — Evaristo da Veiga, 16, 9.º Sala 908 (Tel.: 42-7875), das 10 às 12 — Res.: Boa Vista, 132 — (Tel.: 38-3705).

DR. LAURO LANA
Doenças internas — Radioscopia Lg. S. Francisco 26, S/ 414. T. 43-3801 2 às 6. Copac. 540, 9 às 11. T. 57-7417.

PROF. DR. HAMILTON NOGUEIRA
Clínica Médica — Doenças da Nutrição. Diàriamente: 10 às 12 e 16 às 18. Rua Senador Dantas 20, 6.º T.: 42-1614

Dr. DOMINGOS PESSOA GUEDES
CLINICA GERAL — CARDIOLOGIA 2.ªs, 5.ªs, e sábados de 15 às 17 horas. Av. 13 de Maio 23, S/1628. Res. 26-4053

DIABETE

DR. REYNALDO DE ARAGÃO
Esp. Diabete e complicações. 3.ªs, 5.ªs sábs. de 9 às 12 hs. R. Alvaro Alvim 27 10.º S. 103. Tls. 22-4467. Res 32-0681.

DOENÇAS DAS SENHORAS E PARTOS

DRA. CLARICE DO AMARAL
Docente Assist. Univ. do Brasil. — Ginecologia - Cirurgia - Tratamento da Esterilidade, diàriamente menos aos sábs de 2 às 6 hs. Tel. 32-6331. — Av. Churchill 97, 4.º and. Salas 403/4.

DR. SILVESTRE FERREIRA
GINECOLOGIA E PARTOS — 42-9369 R. S. José, 85, S. 512. — T.: 47-7034.

DRA. MARIA LUIZA DE MELLO
Senador Dantas, 118, S. 517 2.ªs, 4.ªs, e 6.ªs — Tels.: 42-4886 Res.: 25-2285.

DOENÇAS DAS CRIANÇAS

DR. VEIGA FILHO
CLINICA DE CRIANÇAS
Cons.: Graça Aranha, 226 — 11.º and. — Diàriamente das 14 às 16 horas. — Tels.: 42-7923 — 26-2748.

DR. JOEL MARQUES BRAGA
CLINICA DE CRIANÇAS
Cons. Rua Quitanda 65, S. 1002. 3.ªs, 5.ªs, e sábs. T. 22-8193. Res.: 25-8707.

DR. ALVARENGA FILHO
Araújo Pôrto Alegre 70, 2.ª, 4.ª, 6.ª — Tels. 22-5954. Res. 37-5558 ou 26-8083.

DR. ESBÉRARD LEITE
Moléstias de Crianças — Consultório na residência, com hora marcada. Av. Portugal, 426, Urca. Tel.: 26-2819.

DOENÇAS PULMONARES

DR. HENRIQUE SINGER
ASMA — TUBERCULOSE — RAIOS X Ouvidor, 183, 2.º S. 209. Tel.: 43-5556.

DR. ARY DE MIRANDA LIMA
PULMÕES TUBERCULOSE - RAIOS X México, 31, 17.º Tels. 42-5525 e 27-9823

DR. RICARDO DIAS GONÇALVES
PULMÕES TUBERCULOSE - RAIOS X Alv. Alvim, 31. S. 501 32-9285/47-1844

DOENÇAS DO SANGUE

DR. JOÃO MAIA DE MENDONÇA
Anemias — Doenças Hemorrágicas — Leucemias. México 21, 13.º - 42-5705.

DR. WALDIR SANTIAGO
Laboratório de Análises
ANEXO BANCO DE SANGUE
Carioca 5, 1.º S. 103 - Tel.: 22-4853 e Marquês de Abrantes, 92 - T.: 45-6514.

DOENÇAS DO ESTÔMAGO INTESTINO E FÍGADO

PROF. RENATO SOUZA LOPES
Estômago — Intestinos e Fígado — Clínica Médica Geral. — Raios X. — México, 98. Tel.: 22-7227 às 16,30 hs.

DOENÇAS DE SENHORAS E PARTOS
CONTINUAÇÃO

DR. J. TAVARES
Tratamento da obesidade, panos e marcas da péle. Radioscopia e Eletricidade médica. Diàriamente de 9 às 12 e das 14 às 18 hs. R. S. Januário 93, S. Cristóvão. Tels.: 28-6936 e 49-1753.

OCULISTAS

DR. JOVIANO DE REZENDE F.º
CIRURGIA OCULAR
Assembléia, 104, Tels. 42-5053 e 57-9125

DR. CARLOSALBERTO CORRÊA
OCULISTA — Av. Almte. Barroso, 72 4.º S. 401 — 1 às 6 hs. Tel.: 22-6877.

PROF. DR. ABREU FIALHO
OCULISTA
Rua Miguel Couto, 7 — Tel.: 22-0059.

DR. ORLANDO REBELLO
OCULISTA — Ed Darke, Sala 1516 — 2.ªs, 4.ªs, 6.ªs - 2 hs. 32-4046 e 26-4823

DR. FERREIRA FILHO
OCULISTA — Ed. Assembléia, 104 — Tels.: 42-9545 — Res.: 37-8978.

DR. GUIDO FERRARI (LEBLON)
Doenças dos olhos, oculos, cirurgia ocular. Diàriamente de 15 às 20 hs. R. José Linhares 130, S. 104. T. 47-0408

VIAS URINARIAS

DR. NELSON DE SOUSA
DOENÇAS SEXUAIS E URINARIAS — OPERAÇÕES — R. Assembléia, 72, 7.º Das 16,30 às 19 horas. — Tel.: 52-5723

DR. J. CROHMAL
DISTÚRBIOS SEXUAIS E URINARIAS SIFILIS - R. da Lapa, 18, sob. Diàriamente das 14 às 19 hs. — T.: 32-9352.

OUVIDOS, NARIZ E GARGANTA

DR. FELIX CORRÊA RODRIGUES
OUVIDOS — NARIZ E GARGANTA Graça Aranha, 226, 11.º — T.: 42-7923.

DR. ALVARO COSTA
Garganta - Nariz - Ouvidos - Olhos Debret, 23, 11.º - Tels. 42-1065/25-0208.

DR. A. VIVEIROS REIS
OUVIDOS — NARIZ E GARGANTA Lg. Carioca, 5, S. 404 — Tel.: 22-8624.

DR. ANTONIO LEÃO VELLOSO
OUVIDOS — NARIZ E GARGANTA Livre Docente da Universidade. — Chefe de Serviço do Hospital Moncorvo Filho. — Av. Almirante Barroso, 97 — 5.º pavimento. — Sala 508. — Das 15 às 18 horas. — Tel.: 42-8552.

DOENÇAS NERVOSAS E MENTAIS

Dr. Lysanias Marcelino da Silva
Docente e Assist. da Clínica Psiquiátrica da U.B. As 2.ªs, 4.ªs, e 6.ªs. Rua Araújo P. Alegre, 70, S. 204 T. 22-9409 — Consultas com hora marcada. —

PROF. J. ALVES GARCIA
NERVOSOS
2.ªs, 4.ªs e 6.ªs de 16 às 18 hrs. Rua do Rosário, 135, 3.º and. - Tel. 52-7559

DR. J. DE ABREU PAIVA
PSICANALISE-PSICOTERAPIA
Hora marcada. De manhã na cidade, R. Sta. Luzia, 799, 2.º 204. T.: 52-1104. De tarde, em Copacabana, T.: 57-3260.

DOENÇAS NERVOSAS E MENTAIS
CONTINUAÇÃO

DR. ROBALINHO CAVALCANTI
Clínica Médica — Doenças Nervosas México, 41, 8.º - Tels. 42-6724 e 26-2481

PROF. DR. EURICO SAMPAIO
DOENÇAS MENTAIS E NERVOSAS R. 7 de Setembro, 141, 2.º T.: 43-2537.

PELE E SÍFILIS

DR. CASSIO NOGUEIRA
Assis. Fac. Nac. Medicina — Doenças e Câncer da Pele — Radioterapia — (Raios X). Assembléia, 104, 5.º — Ed. Gonçalves Dias, de 1 às 6. T.: 42-2242.

DR. JAYME VILLAS BOAS
DR. NORBERTO VILLAS-BOAS
Pele e Sífilis — 1 às 3 hs. T.: 23-4990 2.ª, 4.ª, e 6.ª — R. Ouvidor 183, S. 215

DR. JARBAS A. PORTO
Ex-Assist. da Univ. de Michigan. Dermatologista Hosp. Serv. Estado Av. COPACABANA 540, S. 602 — T.: 57-6411. Hora marcada de 3 às 7 horas

REUMATISMO

DR. WALDEMAR BIANCHI
Clínica de Reumatismo e Fisioterapia Franklin Roosevelt, 126 — T.: 32-6589.

DR. CARLOS DA SILVEIRA
Clínica de Reumatismo e Fisioterapia Alc. Guanabara, 17. S. 604 — 42-0889.

DR. CAIO VILLELA NUNES
Centro Clínico e Reumatologia R. S. João Batista 80 - Tel.: 46-2252.

HEMORRÓIDAS

DR. JOSÉ MARIO CALDAS
Doenças Ano-Retais — Hemorroidas Graça Aranha, 81. Tls. 22-7820/25-4113

HEMORROIDAS
CONTINUAÇÃO

DR. LUIZ SODRÉ
HEMORROIDAS — Trat. — Doenças Ano-retais, reto, colites, amebianas — R. Rodrigo Silva, 14, 2.º - T.: 22-0698.

DR. PAULO PÉRISSÉ
Chefe S. Proct. R. Grafée Guinle. VARIZES, ULCERAS, HEMORROIDAS Av. Rio Branco, 108, 10.º Tels. 52-0251 e 28-4531. Diàriamente de 1 às 6 hs.

OPERADORES

DR. ARMANDO AMARAL
Rua Araújo Pôrto Alegre, 70-3-G 318. 2.ªs, 4.ªs, 6.ªs 17 hs. Tel.: 42-2260. — Casa Saúde Santa Terezinha - 28-5235 2.ªs, 4.ªs, 6.ªs, 12 hs. Conde Bonfim 149

ORTOPEDIA E TRAUMATOLOGIA

DR. ORLANDINO FONSECA
ORTOPEDIA — TRAUMATOLOGIA Das 3 às 6 horas e HORA MARCADA Av. Rio Branco, 257, 5.º - Tel.: 22-8757

HOMEOPATIA

DR. A. GALHARDO
HOMEOPATIA — IRISDIAGNOSE 2.ªs, 4.ªs, 6.ªs 2 às 5 - Hora Marcada. R. Alvaro Alvim, 33. S. 915. T. 22-1560

DR. WILSON ATAB
Homeopatia — Estudo de diag. pela Iris. Sòmente hora marcada. 28-7537 Rod. Silva 34-A. S. 207. 3.ªs, 5.ªs, sábs.

DR. DAVID CASTRO
HOMEOPATIA — Crianças e Adultos Av. R. Branco, 151, S. 513. 15 às 18 hs. Res.: R. Santa Clara, 188 — Apto. 602

HOMEOPATIA
CONTINUAÇÃO

DRA. CARMEN MYNSSEN
Clínica Adultos e Crianças — Alergia R. Alvaro Alvim, 31, S. 1502 — Tel.: 22-9485, 3.ªs e 5.ªs De 15 às 18 hs. — Res.: Rua do Bispo 323 - T.: 28-5017

RAIOS X

DR. MARIO ALVES FILHO
RAIOS X — RADIODIAGNOSTICO CASA DE SAÚDE SÃO MIGUEL Conde de Irajá, 420. Telefone: 46-0808 e 27-4457.

DR. MANOEL DE ABREU
DR. GIL RIBEIRO
RAIOS X — RADIODIAGNOSTICO — E RADIOTERAPIA PROFUNDA R. Sen. Dantas, 45-B. 702. T.: 22-0442.

DR. ATTILIO CONTE
Raios X — Tomografia Pulmonal Av. 13 de Maio, 23, S. 327. T.: 32-5036

DR. PAULO DE SOUZA LOBO
RADIUM RADIOTERAPIA PROFUNDA E SUPERFICIAL Av. Graça Aranha, 333, 3.º Sala 309 Tels.: 52-8422 e Res.: 27-0820.

DR. JOSÉ VITOR ROSA
RAIOS X em geral, dentária e a domicilio. TOMOGRAFIAS SIMPLES E TRANSVERSAS - Av. Copacabana 709 Sala 806. — Tel.: 57-5780.

LABORATÓRIOS DE ANÁLISES

DR. JORGE BANDEIRA DE MELLO
Sangue, Urina, Fezes, Escarro, Pus R. Assembléia, 115, 2.º — T.: 22-6358

DR. ADJALBAS DE OLIVEIRA
ANALISES MÉDICAS
R. Alvaro Alvim, 21, S. 806. T.: 42-4242

LABORATÓRIO BARROS TERRA
Sangue e Urina, etc. Diag. precoce da gravidez. Av. 13 de Maio 23, 18º S. 1836 Ed. Darke — Tels.: 32-1435 e 32-6900.

LABORATÓRIO DE ANALISES
CONTINUAÇÃO

DR. MANOEL BRONSTEIN
ANALISES MÉDICAS
Av. Rio Branco, 257. S. 503/4/5 52-2747

METABOLISMO BASAL

Dr. F. Pedrosa e Dr. A. Jacques
METABOLISMO BASAL
México, 21. Grupo 1301 — T.: 32-5633. Análises Clínicas, Tubagens Duodenal.

SANATÓRIOS

SANATÓRIO SANTA JULIANA
Exclusivamente para Senhoras. Cura de repouso e tratamento biológico das doenças nervosas. — Prédio especialmente construido sob contrôle clínico do Dr. ROBALINHO CAVALCANTI Religiosas enfermeiras. — R. Carolina Santos, 170. Bôca do Mato. T. 29-3954.

SANATÓRIO RIO DE JANEIRO
DOENÇAS NERVOSAS — Método modernos, diagnóstico e tratamento. — Direção científica Profs. J. V. Collares — I. Costa Rodrigues e Aluizio da Câmara. — Rua Desemb. Isidro, 166. — Tel.: 28-8200.

SANATÓRIO SANTA HELENA
EXCLUSIVAMENTE PARA SENHORAS Doenças nervosas, eletrochoque, insulinoterapia, malarioterapia, convulsoterapia. — Médico permanente. - Direção do Prof. Eurico Sampaio e Drs. José Afonso Neto e Lysanias Marcelino da Silva — Rua Voluntários da Pátria, 30 — Telefone: 26-2790

CASAS DE SAÚDE E MATERNIDADES

Maternidade Arnaldo de Moraes
Direção Prof. Arnaldo de Moraes — PARTO SEM DOR, Internamento por 5 dias e assistência médica ao parto, Cr$ 5.000,00. - TRATAMENTO DOENÇAS DE SENHORAS. — Tumores do Ventre e dos Seios. Tratamento pelos Raios - Radium. Diagnóstico moderno do Câncer na Mulher. — Tratamento da esterilidade feminina. — RUA CONSTANTE RAMOS, N.º 173 — Tel.: 27-0110. — COPACABANA.

DIA 14

SÃO LUIZ REX RIAN CARIOCA

CINEMASCOPE

ROCH HUDSON — BARBARA RUSH — JEFF MORROW

"SANGUE REBELDE"

TECNICOLOR DA UNIVERSAL — IMP. 10 ANOS

Hoje Vesperal às 16 horas a preços reduzidos — Sessão única às 21 horas

O EXTRAORDINARIO ATUAL SUCESSO CÔMICO DE ROULIEN E SUA COMPANHIA DIARIAMENTE NO TEATRO SERRADOR. HOJE, ÀS 21 HORAS — ÚLTIMAS SEMANAS (02930)

CINEMASCOPE NO MARACANÃ dos cinemas

Com a presença de altas autoridades, inúmeros convidados e elevado número de expectadores, a Emprêsa de Cinemas São Jorge Ltda. inaugurou na última 2a. feira no Cine São Jorge em Niterói, cognominado pelas suas grandes proporções — 2.200 lugares e tela de 120 mts. quadrados — o Maracanã dos cinemas da vizinha capital, o novo sistema de projeção e som CINEMASCOPE-PERSPECTA, da marca MICRON, da Microtécnica de Turim, Itália, representada no Brasil pela conhecida organização especializada CINE FORNECEDORA. Tanto a projeção como o som direcional foram considerados pelos assistentes como insuperáveis. (51318)

LIVROS USADOS

Compramos pelos melhores preços, bibliotecas e livros. Rua Rosário 137. Tels.: 52-7719 e 52-9534. (80711)

FABULOSAS BLUSAS

ÚLTIMOS MODELOS DE PARIS

Compre diretamente na fábrica

Rua Assembléia, 51 — 8.º andar — Esquina da Rua Quitanda

PODE COMPRAR A PARTIR DE UMA BLUSA

PARA REVENDEDORES ORGANIZAÇÃO ESPECIAL

PREÇOS BARATÍSSIMOS

(41078)

Belo e artístico PRESÉPIO DE NATAL, já montado, completo, em lindas côres. Artigo importado da Europa. Vendas pelo reembolso postal. Cada Cr$ ... 100,00 — Pedidos para: DUMANS & CIA. LTDA. — Av. Erasmo Braga 255 — 12.º andar — Grupo 1204 — Rio de Janeiro. Telegramas: PIUCA — Rio. (29464)

SUCCUS CINERÁRIA MARÍTIMA

(PARA CATARATA)

Vendo alguns vidros importados, por Cr$ 250 cada. R. Gomes Carneiro 144, apto. 801 a qualquer hora. (5009)

- INSOLAÇÃO - TYPHO-UREMIA INFECÇÕES INTESTINAES E URINARIAS EVITAM-SE USANDO **UROFORMINA** DE GIFFONI EM TODAS AS PHARM E DROGARIAS FRANCISCO GIFFONI & CIA. - R. 1º DE MARÇO, 17 - RIO

DEPÓSITO

Grande armazém no centro, oferece espaço para armazenagem de suas mercadorias por preços especiais. Interessados dirijam-se ao anunciante sob n.º 24980 neste jornal. (24980)

PREFEITURA DO DISTRITO FEDERAL

TEATRO MUNICIPAL

Direção da Comissão Artística e Cultural

FESTIVAL DO RIO DE JANEIRO

MIECIO ASKANASY apresenta

"BRASILIANA"

Grandioso sucesso — Últimos espetáculos

AMANHÃ, Quinta-feira — SEXTA-FEIRA, 4 e SÁBADO, 5: TRÊS ÚLTIMOS ESPETÁCULOS NOTURNOS, ÀS 21 HORAS

AMANHÃ, Quinta-feira última, VESPERAL às 17 horas

Bilhetes à venda. Preços: Frizas e Camarotes: Cr$ 1.000,00; Poltronas: Cr$ 200,00; Balcões Nobres: Cr$ 180,00; Balcões, Cr$ 130,00; Galerias: Cr$ 80,00. — Sêlo à parte. (44312)

CARTA DE FIANÇA

Se precisar de uma carta de fiança para alugar uma casa, loja, armazém, etc., procure a organização de financiamento e fianças de imóveis que prontamente lhe dará um fiador idôneo.

Rua Uruguaiana n. 55 - 8.º andar, sala 812 — esquina de Ouvidor — Edifício Sloper, das 8,30 às 11,30 e das 14 às 17 horas. (03044)

TERRAPLENAGEM

Para grandes ou pequenos movimentos de terra, nós temos as máquinas adequadas; fundações e aberturas de túneis. Telefone 28-8213. (07012)

LANCHA

Nova, 28 pés, cabina, banheiro, etc. Tratar com sr. Zeca, tel. 46-3369, dias úteis, tel. 52-8865. (01681)

MOSTRAR O BRASIL AOS BRASILEIROS

Eis o lema da

VITÓRIA FILMES

Escrevam-nos, informando sôbre

BELEZAS NATURAIS
FESTAS TIPICAS
VIDA INDUSTRIAL E COMERCIAL

de seus

MUNICIPIOS

e aguardem a visita de nossos cinegrafistas.

DIARIAMENTE em

975 CINEMAS

de todo o BRASIL

JORNAIS E DOCUMENTÁRIOS

em 35 e 16 mm produzidos pela

VITÓRIA FILMES

RIO — Rua Evaristo da Veiga n.º 35 — sala 203 — Telefone: 22-9435.

RECIFE — Av. Guararapes, n. 283, salas 501-504 — Telefone: 7076

(48283)

RELÓGIOS DE PONTO

Novos, da afamada marca "FILERGA" — Corda para 8 dias e mecanomáticos. Com ou sem dispositivos de sinalização automático. Garantia de 5 anos. Caixas de aço. Preços excepcionais e com grandes facilidades de pagamento.

HAMILTON MELO

Rua General Caldwell, 217 — Esq. Moncorvo Filho, 67 Tels.: 32-3156 — 52-3512 (02623)

MOEDAS ESTRANGEIRAS DE OURO

Particular vende peças avulsas. — Telefone: 25-7992. (05144)

Grande Oportunidade

CENTRO

Arrenda-se casa de modas recentemente reformada com grande freguesia, ponto magnífico, entre Ouvidor e Gonçalves Dias, por motivo de saúde. Telefonar para 42-2137. (02994)

VARANDAS (ENVIDRAÇAMENTOS)

Fábrica "São José", projeta e executa com esquadrias de madeira, qualquer tipo de envidraçamento de varanda. Não exigimos pagamentos antecipados. Orçamentos inteiramente sem compromissos. — M. A. GUAZZI.

Escritório — Avenida Graça Aranha, 19 — 5.º andar — Grupo 504 — Sala D-1 — Tels.: 42-5298 e 32-3514.

Fábrica — Rua Mercúrio, 53 — Tel. P. S. 1 — Mesquita — ESTADO DO RIO. (24023)

CARPINTARIA -- FÁBRICA DE MÓVEIS

Completamente instalada, em pleno funcionamento, galpão de 1.300 m2 e área de terreno de 6.000 m2. Base Cr$ 3.000.000,00 facilitados — Tel. 43-4105. (51145)

SINGER USADAS

Vendemos últimas máqdinas SINGER recondicionadas das antigas, 3 gavetas — 10 anos de garantia. — Cr$ 5.300,00. Entrada de Cr$ 500,00 e Cr$ 300,00 mensais. Preço mais barato para quem comprar à vista. Também compramos máquinas usadas de qualquer marca. RUY MAFRA & IRMÃO, Rua Aristides Lobo, 134 — Telefone: 28-7547. — Bondes: "Estrêla" e "Santa Alexandrina" à porta. (12860)

Envidraçamento de varandas

PROJETAMOS — LICENCIAMOS — EXECUTAMOS

OFICINAS PRÓPRIAS.

Rua Frei Caneca n. 53 — Tel. 32-0760 (07063)

FOTÓGRAFOS REVISTAS E JORNAIS

Pede-se aos Profissionais que estiverem na Sessão Magna do dia 11 de junho no Clube Naval a fineza de procurar o gerente Sr. Américo ou o porteiro Sr. Augusto, a fim de se obter instantâneos das solenidades. (7111)

ALIMENTOS DE PÁSSAROS

Alpiste, vitaminol, misturas, areias, ôsso de siba, banheiras, bebedouros, gaiolas, remédios sementes de horta e jardim, etc., compre na Rua 7 de Setembro n. 38, perto da antiga Aviacultura Afonso. (2219)

VOCÊ PODERÁ DIZER:
"EU JÁ VI UMA BALEIA!"
EM EXPOSIÇÃO NA PRAÇA DO CONGRESSO
Em frente à Av. Graça Aranha, de 9 às 23 horas

PAPEL POR ATACADO

PAPEL EM RESMAS E BOBINAS PARA PRONTA ENTREGA
Kraft, Tecido, H. D., Manilhas, Buffon, Jornal,
Maculatura Papelão, Papelão ondulado e Barbantes
PAPEL DE EMBALAGENS PARA TODOS OS FINS INDUSTRIAIS

DELFINO F. LIMA

RIO
RUA LAVRADIO, 117
TELEFONE: 52-6616

PETRÓPOLIS
RUA 16 DE MARÇO, 50
TELEFONE: 6959

(47661)

ENXUGADOR IDEAL

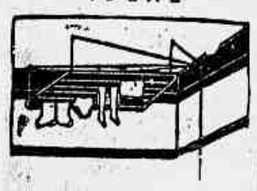

Esmaltados brancos e de alumínio
15 metros de corda em 90 cm.
SUSPENSO AO TETO POR CORDAS E ROLDANAS
PATENTE 30.370
O ideal para apartamentos
AV. PRADO JÚNIOR
N.º 150
COPACABANA
TEL.: 37-0110

DECORAÇÕES EM MADEIRA

DEMA projeta e executa modernas decorações para lojas, halls, escritórios e apartamentos. Rua Senador Dantas, 80 - 18.º — Tel.: 42-9899. (54009)

CR$ 1.000,00

Tinturaria Aliança compra as suas roupas usadas de homens, senhoras e crianças. Vamos em seu domicilio. — Telefonar para 22-4846. — Avenida Mem de Sá, 103 — 52-7964

(07125)

RELÓGIOS DE PONTO

Novos, da afamada marca "FILERGA", corda para 8 dias e mecanomáticos. Com ou sem dispositivo de sinalização automático. Garantia de 5 anos. Caixas de aço. Preços excepcionais e com grandes facilidades de pagamento. HAMILTON MELO — Rua General Caldwell, 217, esquina Moncorvo Filho, 67 — Telefones: 32-3156 e 52-3512. (52045)

Diversos

TITULO DO JOCKEY — Desejo comprar. Favor telefonar para DR. AUGUSTO, tel. 42-7144. (8115) 74

PINTURAS e reformas pelo menor preço do Rio, com facilidade de pagamento, sem pedir adiantado. — Orçamento gratis. Sr. Pontes. Tel.: 32-7137. (14913) 74

LUSTRADOR, armações, empalhação, consertos de móveis. Estofador Lamartine encarrega-se. Tels. 48-4352, 38-6153. (08081) 74

CARPINTEIROS — Aproveita-se espaço fechamento de varandas, armários embutidos divisões, prateleiras biombos e giraus, instalações comerciais etc. Encarregam-se de pinturas Pedreiro, ladrilheiro grandes e pequenos serviços. Escritório Ladeira Pedro Antonio, n. 14 - Fone 43-9094. A Carvalho. (02086) 74

PERSIANAS E VENEZIANAS Consertos em geral. Coloca-se, cadarços, cordas e correias. Serviço rapidos e garantidos. Técnico, Francisco, telefone 26-1267. Deixar recados. (09032) 74

LUSTRADOR — lustra-se qualquer estilo de móveis. Faço pequenos reparos. Trabalhos garantidos por preços módicos. Chamar Elso Nery pelo fone 30-0811. (08002) 74

COMPRA-SE uma máquina de escrever e uma de calcular, qualquer marca — usadas em bom estado de conservação — Tratar na Rua do Ouvidor, 169-1.º andar-Salas 110-111. (05044) 74

ARMARIO EMBUTIDO — Por encomenda — Revestimentos e tipos americanos. Desmontável. Varandas, estantes, instalações banco e casas comerciais, serviço de lustros e móveis por encomenda e girau. Reformas e pinturas a pistola. Telefone 32-0264, chamando Oliveira. Ou deixar recados. Oficina própria. Operário especializado no ramo. Os melhores preços. (5158) 74

LUSTRADOR e laqueador de móveis de velho faz novo e conserta e faz serviço com muita honestidade. Chamar sr. SANDEL — Tel.: 42-9834. (51557) 74

MUSTLO BERARDO CARNEIRO DA CUNHA comunica que perdeu seu passaporte, n.º 91.778. (3993) 74

CONSERTO DE AQUECEDOR, fogão, motores, bombas, enceradeiras, ferro elétrico, fornecimento de caixas dágua, cisternas, chame tecnico competente em serviço de água, luz e gás. Tel.: 57-3229. (9092) 74

MANICURE para senhora, oferece-se. Chamar pelo tel. 45-8609. (7113) 74

PINTURAS EM GERAL

APARTAMENTOS — MÓVEIS — COZINHAS AMERICANAS, GELADEIRAS.
Com DUCO original importado dos Estados Unidos, em 1955. Orçamento sem compromisso. Técnico Francisco, tel. 26-1267, deixar recados. (09035)

LOJA — PARA VENDAS DE NATAL

Ampla e Central — Informações
Avenida Gomes Freire, 361 (2999)

SMOKINGS — ALUGAM-SE

Alugam-se smokings, casacas, fraques, roupa de casamento. — Avenida Mem de Sá, 103. Tinturaria Aliança — Telefones: 22-4846 e 52-7964. (07126)

ARTISTICO RELOGIO DE PAREDE

Vende-se, artisticamente esculpido e dourado em fôlha de ouro legitimo, em motivos escandinavos, único no Rio, e um quadro de Azeredo Coutinho. Podem ser vistos sem compromisso. Telefone: 25-7992. (05145)

MATERIAL ELÉTRICO

Torradeira — Assadeira — Batedeira etc. — Recebemos dos Estados Unidos — Rua México n.º 31-C. (05149)

FOGÃO NORGE

Recebido Estados Unidos — Novo — Ultimo modêlo. — Facilidade pagamento — Rua México n.º 31-C — Telefone: 52-8865. (05152)

ELEVADORES E DEMOLIÇÕES

Reformo, monto e compro elevadores; faço demolições e desmontes de terra e pedra e limpo os seus terreno e compro todos materiais. Lhe ofereço tôdas suas garantias. Tratar com os Depósitos e Oficinas Catumbi, Rua Catumbi, 109 — Tel. 32-1866. Temos galpões metálicos para vender urgente. (24981)

BARATAS PULGAS
Cupim — Ratos

EXTERMINAÇÃO completa! Garantia 6 a 12 meses. Cupim 5 anos.
RUGANI & CIA. LTDA.
Rua São José, 90 - Sala 1.205
TELEFONE 22-0873

Animais

COCKER SPANIEL AMERICANO — Vendem-se filhotes negros com ótimo pedigree a partir de Cr$ 2.500,00 Canil Paradise Av. Edison Passos, 2029 — fone 38-5976. (7023) 63

CACHORRINHO CANICHE, com quatro meses, vendo urgente, barato, por viagem. Rua Siqueira Campos, 68, apto. 903. Copacabana. (22812) 63

BOXER — Vende-se fêmea, 5 meses, pedigree BKC. Telefones 47-1164 e 27-2873. (7008) 63

Médicos e Sanatórios

DR. JOSÉ DE ALBUQUERQUE

Membro efetivo da Sociedade de Sexologia de Paris.
DOENÇAS SEXUAIS DO HOMEM
Rua do Rosário, 96. De 1 às 6 horas.

DR. PEDRO DE ALBUQUERQUE

DOENÇAS SEXUAIS E URINARIAS.
Rua Buenos Aires, 80, De 1 às 6. (5065) 80

VIAS URINÁRIAS, RINS, BEXIGA, PRÓSTATA

DR. A. ACKERMANN

DOENÇAS DAS SENHORAS
Cirurgia especializada — Uretroscopias — Endoscopias
BLENORRAGIA, TRATAMENTO RÁPIDO
DEBILIDADE SEXUAL — URUGUAIANA, 24

Dra. MARIA COLEN

Médica da Assistência Municipal
Especialista em Moléstias de Senhoras — Partos — Hemorróidas e Varizes. Distúrbios da Menstruação e da Menopausa. Corrimentos. Esterilidade. Frieza sexual. Cons.: Avenida 13 de Maio n. 13 - 16.º andar sala 19. Diriamente a partir das 14 horas — Fone 52-1865. (00425) 80

Dr. Augusto dos Santos Albuquerque

DOENÇAS DO CORAÇÃO — Pressão alta — Falta de ar — Palpitações. APARELHO DIGESTIVO — Doenças do figado — Digestões dificeis — Prisão de ventre. Rua 7 de Setembro, 88 - 2.º - sala 15 — Das 14 às 18 horas — Telefone 52-5442. (11411) 80

Dr. Pedro de Albuquerque

participa a mudança de seu consultório
RUA BUENOS AIRES, 80 - 7.º ANDAR
(05064) 80

Materiais de Construção

CAIXA D'AGUA E MUROS

De concreto, SCAPIN. — Telefone: 38-0422, (Fábrica). (41211) 79

Professôres

INGLÊS a domicilio ou em escritório próprio, no centro. Aurélio — 25-2361, 22-8172. (5191) 87

THE BEST AMERICAN ENGLISH — Especialidade: CONVERSAÇAO, pronúncia e entoação NORTE-AMERICANA, leitura de revistas. Apreciável desembaraço obtido em 3 MESES de aulas DIÁRIAS INDIVIDUAIS ou em reduzidos grupos com grande desconto até 50% a INDUSTRIAIS, MÉDICOS, ENGENHEIROS, etc. Preparo rápido para TRIPS e FELLOWSHIP. Professor WALTER, jovem dinâmico, porém, muito paciente, longa prática no Brasil. Para tratar, só pessoalmente. Marcando entrevista, evita também prejuizo às aulas dos outros alunos. — Telefones 47-4461 e 52-5739. — Avenida Rio Branco n.º 277, 11.º andar, sala 1109. — A domicilio, só Zona Sul. (10743) 87

MATEMÁTICA, etc. — Aulas particulares. Prepara alunos para os exames finais. Rua Uruguai, 74, telefone 38-7456. (2583) 87

DANÇAS de Salão — Ensina-se a domicilio. Tel.: 46-1769. (21916) 87

INGLÊS — Aprenda a falar em pouco tempo com hábil professor estrangeiro. Aulas a domicilio. Tel. 27-0763. (01236) 87

INGLES, professor competente, conversação, aulas particulares. Zona sul Tel. 27-9888. (09027) 87

INGLES, Francês, professôra em Copacabana da aulas na residência. 500 cruzeiros por mês (duas vezes por semana). Resultados satisfatórios. Fone 27-6209. (28385) 87

INGLÊS E PORTUGUÊS — Preparação intensiva para exames e todos os fins. Lição 100 cruzeiros ou, a domicilio, 150. Rua Min. Viveiros de Castro, 71, ap. 201. Tel. 46-9755. Copacabana. (05025) 87

ITALIANO — Vai à Itália ou estuda canto? — Tome um curso rápido e intensivo deste idioma. Aulas a domicilio. — Telefone: 27-0763. (20860) 87

CURSO DE PREPARAÇÃO DE EXAMES PRIMÁRIO, ADMISSÃO, GINÁSIO, LINGUAS, ARTIGO 91

Curso de Férias para exames de 2.ª época. Aulas particulares p.ª adultos e curso diário, pela manhã, para crianças de ambos os sexos. Informações pelo Telefone 37-6295 ou à Rua Raul Pompéi 61, Apto. 61, Copacabana. (27473) 87

FÍSICA — MATEMÁTICA

Aulas particulares — Cr$ 80,00. Telefone: 30-4065. (24580) 87

AULA DE ACORDEON (PARTICULAR)

Ensino individual teoria e pratica, metodo oficializado, crianças e adultos, desde as primeiras notas. Facilito o acordeon. — Rua Gustavo Sampaio n. 610, apt. 1203 — Telefone: 37-5507 — Copacabana, diariamente. Atendo a domicilio. Até ás 21 horas. 87

CORTE E COSTURA

Curso LE-NOIR, ensina em 20 aulas, diploma as alunas. — Rua Felipe de Oliveira, 4, Apto. 713. (junto ao Túnel Novo). — Telefone: 37-2766. (7116) 87

TAQUI.

Por correspondência — Taquigrafia e Inglês. — Peça informações à C.P. 26, Penha, D.F. — Grátis, "As vantagens da taq. Pitman", (folheto). (5069) 87

Rádios e Geladeiras

TOCA-DISCOS GARRARD, Webster, Emerson, etc., a 2.000 cruzeiros. Marques, na rua Uruguaiana n. 11, 2.º andar, por cima da sapataria. (2631) 60

GELADEIRA nova, de 4½ pés, G. E., americana, vendo, por 16.000,00; valor 25.000,00. Tel. 37-4780. (8139) 60

GELADEIRA G. E., de 6 pés, americana, com gavetas para carne e verduras, vendo, estado de nova, de ocasião. Rua Domicio da Gama, 22, Haddock Lobo. (24987) 60

GELADEIRA — G.E. americana, 9,2 pés, porta mágica Freezer, sem uso último mod. Rua Senador Vergueiro, 192 com Porteiro. (05013) 60

Geladeiras novas e usadas, com garantia e facilidade de pagamento. Também trocamos e compramos. Casa Gelofix, rua Carvalho de Mendonça 24-B Copacabana — Pôsto 2. Tel. 57-5717. (8070) 60

PARA COMPRA DE OUTRA MAIOR — Vende-se Westinghouse 5 pés estado de nova. Preço único 10 mil cruzeiros. Rua Gen. Azevedo Pimentel 6 apto 602 — Tel: 57-0312 Rua em frente a praça Cardeal Arcoverde — Copacabana. (05096) 60

ATENCAO — Por motivo de viagem vende-se - uma geladeira Philco 9 pés, de luxo americana, Cr$ ..... 18.000,00. Uma rádiovitrola de 11 válvulas, ondas curtas, longas, média, toca-disco Webster, 3 ratações Long-Play, caixa moderna - Peroba maçiça Cr$ 12.000,00 - Dormitório rustico com 7 peças moderno, sala jantar rustico com 12 peças moderno. Cr$ 12.000,00. Tratar rua Henrique Morize, 71 c/1. Borda do Mato — Grajaú. Tel. 32-4373 Sr. Salvador.

COMPRO 1 GELADEIRA

1 Piano - Televisão e 1 Máquina de Costura, pago à vista. Tel.: 48-1901. (4393) 60

GELADEIRA WESTINGHOUSE — 7,5 pés, descongelador automático, com 3 anos de uso, vende-se à Rua Buarque de Macedo 13. (7060) 60

CONSERTOS - PINTURAS

De geladeiras, por pessoal especializados, serviços garantidos, orçamentos s/ compromisso. GELOFIX. Rua Carvalho de Mendonça 24-B, Copacabana. Tel.: 57-5717. (8069) 60

GELADEIRAS - CONSERTOS

Um técnico estrangeiro conserta qualquer geladeira, na sua moradia. Num dia, com garantia. - Chamador sem compromisso, também aos domingos. Tel.: 27-4781 — EUGENIO. (24655) 60

CONSERTOS TELEVISÃO

Em sua residência ou em nossas oficinas. Técnicos competentes. Serviço garantido. CASA DO BARROS — Rua Siqueira Campos 7. — Tel.: 37-7997. (29219) 60

CONSERTOS DE RÁDIOS

Em sua residência ou em nossas oficinas. Técnicos competentes. Serviço garantido. CASA DO BARROS — Rua Siqueira Campos 7. — Tel.: 37-7997.

PINTURA DE GELADEIRA

Em sua residência, fica nova em um dia. CASA DO BARROS. — Rua Siqueira Campos, 7 — Tel.: 37-7997. (1539) 60

GELADEIRA COMPRO

Tel.: 46-1442. (7048) 60

TELEVISÃO CONJUGADA COMPRO

Particular compra à vista, de 21 a 27 polegadas, nova. Tel.: 57-2257. Cesar. (8175) 60

TV ZENITH 21"

1956 — Nova — Recebida Estados Unidos. Preço especial. Facilidade. Ver Rua do México n. 31-C. (5153) 60

PINTURA DE GELADEIRA

Pinta-se em sua residência e à pistola, com tinta Duco, trabalho rápido e garantido, preços a partir de 600,00 cruzeiros. — Também colocamos borrachas, assim como estrados. — Chamar Sr. FONSECA — Telefone 47-0795 Av. Ataulfo de Paiva 143-A. (7128) 60

ELETROLAS STANDARD Cr$ 7.500,00

Electric e outras, a partir do preço acima. Tenho variado sortimento, abaixo do custo. transformação de negócio. MARQUES, Rua Uruguaiana 11, 2.º andar. Por cima da Sapataria. (22385) 60

TOCA-DISCOS AUTOMÁTICOS

Usados, Compro e Conserto
VOU A RESIDENCIA.
Telefone: 32-4621. (2629) 60

TRANSFORME SEU RÁDIO

Numa rádio-vitrola moderna, tenho caixas, variado sortimento, toca-discos, chassis grandes para rádio-vitrolas, faço todo e qualquer serviço garantia total. MARQUES. — Rua Uruguaiana, 11, 2.º andar, por cima da Sapataria. (22084) 60

CONSERTOS DE GELADEIRAS AR CONDICIONADO

Técnico estrangeiro conserta qualquer tipo de geladeiras, ar condicionado, a domicilio, máxima garantia, atende também domingo.
F.: 57-7156. (26954) 60

RÁDIO PORTÁTIL

Várias marcas. Recebemos dos Estados Unidos. R. México, 31-C. Telefone 52-8865. (1679) 60

COMPRO 1 GELADEIRA

1 Piano - Televisão e 1 Máquina de Costura. — Urgente. Tel.: 28-2843. (5032) 60

TELEVISÃO "EMERSON"

Vende-se 1. Modêlo 143-B, com 17 polegadas, 13 canais, ótima sintonização e nitidez de imagens, tela Raiban, está como novo. — Preço Cr$ 16.000,00 Urgente. Motivo de viagem. — Ver à Rua Theodoro da Silva, 227. Próx. à Rua Pereira Nunes. (5033) 60

RÁDIO-VITROLA R.C.A. Long-Playing - 3 rotações

Nova, com garantia, recentemente importada, contrôle eletrônico, desligando totalmente quando termina o programa. Onze válvulas, várias ondas, pick-up automático eletrônico, alta fidelidade, 12 discos. Vendo urgente por preço muito inferior ao custo aqui no Rio. Rua Barata Ribeiro, 308. — Fone: 37-5432. (16999) 60

USADA — COMPRO

Compro à vista 2 geladeiras, sendo 1 usada, ainda que tenha vários anos de uso, e 1 nova de boa marca. Pinesa telefonar para 58-5392 Sr. BARCELOS. (8024) 60

PINTURA DE GELADEIRA Cr$ 600,00

Com tinta Duco em qualquer côr, em qualquer bairro, a domicilio. Tel. 22-3753 — Sr. VALTER. (2992) 60

GELADEIRAS G.E. 1955 6 - 8,1 - 9,2 - 10 e 12 pés

Novas, Americanas, Super-luxo, com freezer, porta para frutas e ovos, com e sem prateleiras giratórias, 1 e 2 portas, vendo as últimas. Aceito trocas e facilito. Rua Hadock Lobo, 140-A. (13874) 60

GELADEIRAS

GARANTIA 5 ANOS
$ 850,00 POR MÊS
CASA DO BARBOZA
3 LARGO DO MACHADO 7

ATENÇÃO CARIOCAS!

Visitem as lojas de REFRIGERADORES BRASTEMP — Rua da Assembléia n.º 92, e o PALÁCIO DE GELADEIRAS — Rua da Assembléia n.º 105. Para obterem as condições excepcionais dêste mês, mostrando êste anúncio. (7095) 60

Pintura de Geladeira
Cr$ 600,00

A pistola pelo processo de fábrica, norte-americano, com a legitima tinta Duco, em seu domicilio ficando nova em um dia, igual à vinda da fábrica. Aplicamos aparelhos contra ferrugem. Colocamos borrachas novas. Técnico FRANCISCO — Telefone: 26-1267. Pintamos também cozinhas americanas, máquinas de lavar roupa. Pintamos apartamento a pistola ou pincel. (09033) 60

TELEVISÃO DE 21"

VENDE-SE, importados, com garantia, instalado com antena para dois canais. Marcas: Admiral, Emerson, R. C. A. Victor, Stromberg, Semp, Windsor, G. E., etc. Invictus. Preços a partir de Cr$ 32.000,00 — RUA RAMALHO ORTIGÃO, 12º — Sobreloja — Edifício JOALHERIA IMPERIAL. (53062) 60

TELEVISÕES

de tôdas as marcas a preços os mais baratos, à vista e a prazo, com ou sem entrada. Desde Cr$ 32.000,00, de 21 polegadas.
LOJAS BERTONI S. A.
Rua Ramalho Ortigão, 22 e Rua da Quitanda, 47
(53554) 60

CAIXAS PARA RÁDIO-VITROLAS

A partir de Cr$ 1.200,00, tenho Pau-Marfim, Modernas, Chipendale, Rústico, Apartamento, etc.
MARQUES
Rua Uruguaiana, 11 - 2.º andar, por cima da sapataria. (13144) 60

SUA TELEVISÃO ENGUIÇOU?

CHAMAR: 45-2120
E nosso carro de serviço atenderá no mesmo dia, consertando na SUA PRÓPRIA CASA, com máxima urgência. Serviços garantidos, com técnicos estrangeiros. Rua Ipiranga n. 134. (54309) 60

SEU RÁDIO?

Parou? Consertos hoje mesmo perfeitos e garantidos por um ano por técnicos estrangeiros. Qualquer tipo de rádio ou eletrola. Adaptação de Rádio da Rua São José, 54 — Fone 26-5946. (12780) 60

Consertos TV Rádios

INSTALAÇÕES DE ANTENAS CANAIS 13 OU 6?
Telefone imediatamente para Tele-Técnica 38-6311. Temos técnicos especializados em aparelhos de tôdas as marcas. Atendemos diariamente inclusive domingos e feriados até às 23 horas. TELE-TÉCNICA. (05022) 60

Geladeira -- Consertos e pinturas

Regulagem do gêlo, gás, automático, borracha, Cr$ 700,00 a Cr$ 1.000,00, garantido por técnicos estrangeiros. Pintamos também fichários e armários de aço. — Telefone 32-2526. Atendemos todos os bairros. (08054) 60

Máquinas em Geral

MOTO-NIVELADORES

VENDE-SE
CATERPILLAR 212
ADAMS 512
"GEOPAN"
Ver: à Av. Brasil n. 8.502 (Baln. de Ramos)
Tratar: Escritório: Av. Graça Aranha n. 182 - 12.º and. 42-0239 (47184)

TRATORES CATERPILLAR

D-8 e D-7
Vende-se em estado de novo.
"GEOPAN"
Ver: à Av. Brasil, 8.502 (Baln. Ramos)
Tratar: Escritório: Av. Graça Aranha, 182 - 12.º andar, 42-0239 (47185)

FORD F. 600 X ESCAVADEIRA

Dou 1 F-600 em troca de uma escavadeira podendo-se as de tipo para Olaria, dou ou recebo volta em dinheiro, mais esclarecimento com Sr. Antonio — Tel.: 28-4630. (54379) 78

ESCAVADEIRAS

Vende-se
LINK-BELT 1 jarda
ORTON — 2 jardas
Ver e tratar na Av. Brasil n. 8.502
"GEOPAN" (47134)

MOTOR DE POPA 50 HP

Evinrude de 50 HP, 4 cilindros, 18 horas de uso, totalmente revisado. Próprio para corrida ou transporte. Vendo por 50.000,00 ou troco por embarcação e motor menor. Ver no Iate Club com o marinheiro Cabeça. Tratar pelo telefone: 42-8751 ou 27-5245. (07090)

COMPRA-SE TUDO

Enceradeiras, Aspiradores, Máquinas, Objetos de Arte, Cristais, etc. — Casas completas. — PAGA-SE BEM.
Tels. 52-9517 e 52-9711 (04212)

CASAS DAS POLIAS

VARIADO ESTOQUE DE POLIAS
MADEIRA — FERRO OU ALUMÍNIO
FABRICAÇÃO PRÓPRIA
AV. PRESIDENTE VARGAS, 986 — TEL.43-5077

Óxido de zinco e litoponio

PRONTA ENTREGA
Telefonar para 42-5266 e 32-0290 (9012) 78

CHAPAS PRETAS

Temos para pronta entrega do nosso estoque chapas de aço ASTM-A283 — 52T-Grade C.
Espessuras: 1/4", 3/16", 5/16", 3/8"
Dimensões: 5' x 20', 5' x 12'
FIO DE COBRE MEIO DURO
Nºs. 5, 6 e 8
Informações:
SVACINA & CIA. LTDA. — RIO DE JANEIRO
Rua Mayrink Veiga, 4 — 15.º andar — Tel.: 43-9967
Endereço telegráfico: OSVACO — RIO
Filial: SÃO PAULO — Rua da Consolação, 65 — 8.º and. — conj. 81 — Tel.: 34-7045
Endereço telegráfico: SVACINA SÃO PAULO. (53260)

TRATOR TIPO D-4

Vendo trator Allis-Chalmers, HD-5B. Preço e condições excepcionais. Tel. 52-2911. (25934) 78

TELEVISÃO DE 21"

VENDE-SE, importados, com garantia, instalado com antena para dois canais. Marcas: Admiral, Emerson, R. C. A. Victor, Stromberg, Semp, Windsor, G. E., etc. Invictus. Preços a partir de Cr$ 32.000,00 — RUA RAMALHO ORTIGÃO, 12º — Sobreloja — Edifício JOALHERIA IMPERIAL. (53062) 60

Instrumentos de Música

PIANO ALEMÃO, 3 pedais, 88 notas, cordas cruzadas, em estado de novo, vendo de ocasião. Rua Domicio da Gama, 22, Haddock Lobo. (24988) 75

BECHSTEIN, pleyel, Bentley, Lux (c mecanismo alemão), Favestaff e outras conceituadas marcas nacionais e estrangeiras pelos menores preços a vista e a prestações. Largo do Machado 8, loja H — Galeria ao lado da Caixa Econômica. (2648) 75

PIANO Alemão — Vende-se um pôpo de metal, c/cruzados. Preço Cr$ 22.000,00 a rua Felipe Camarão, 81 — casa 8. (08024) 75

ACORDEON DELLAPÉ 120 baixos 9 registros 18 mil e um Honer de 72 baixos 8 mil e um gravador de fio portátil 5 mil. Rua Comandante Coimbra, 80, casa 2, Olaria. (25908) 75

PIANO WELMAR — Vende-se novo com 3 pedais 88 notas teclado de marfim em côr amarela: Rua do Riachuelo 134. (07082) 75

PIANO ALEMÃO — 3 pedais, côpo metal, cordas cruzadas, perfeitissimo estado, muito bom e muito bonito. Vende-se garantido. Rua Conselheiro Zenha, 31. Tijuca. (05606) 75

AFINAÇÕES por Cr$ 200,00 de pianos e Acordeons, pelos tecnicos estrangeiros já muito conhecidos Srs. German e Victor. Oficina própria. Rua Riachuelo 16. Telefone 32-2114. (24924) 75

ACORDEONS desde 100 cruzeiros por mês (a prazo só no Rio) Scandalli, Soprani, Hohner e tôdas as marcas nacionais. Também saxofones, clarinetes, pistões, violões, rádios, pianos, gaitas de bôca. Tudo sem entrada e sem fiador. Grátis método para estudar. Maior depósito. Casa Acordeon Azul, Av. Rio Branco 277 dentro da Galeria São Boria, ou filial Rua dos Arcos 21. Para professôres e revendedores descontos excepcionais. Tels. 22-8750 e 42-9712

PIANOS

de apartamento, armário e 1/4 de cauda. Vendo a longo prazo dos melhores fabricantes do mundo. Não compre sem ver os nossos preços. Rua Senador Dantas, 19-8.º andar, sala 804. Edifício Cinelândia. (8149) 75

PIANO - REFORMA GERAL? 46-1037

A Casa Hans, conserta, compra, faz pequenos consertos, qualquer piano usado pode ficar novo, na Casa Hans 46-1037. (27408) 75

VENDE-SE Acordeon Scandalli côr Branca 120 baixos, 5 registros Cr$ .. 18.000,00. Tel.: 26-2704. (09017) 75

PIANOS NOVOS

Bechstein - Pleyel - Benthley - Brasil - Essenfeld e tôdas as marcas. A vista e 20 meses. — Apartamento Cr$ 25.000,00. Rua Dois de Dezembro 113, CATETE. (9057) 75

I PIANO COMPRO 32-3857

Pagamento à vista — mesmo que necessite consêrto. — Não faço questão de preço nem de marca.

COMPRO 1 PIANO 47-2361

de cauda ou de armário, pago bem e à vista. Telefone 47-2361. (5023) 75

PIANOS

LARGO DO MACHADO, 8
Dos melhores fabricantes nacionais e estrangeiros, pelos menores preços. Não compre o seu piano sem conhecer o nossa stock e preços. — Largo do Machado, 8, Loja H — Galeria ao lado da Caixa Econômica.

RADIOLAS

Discos Long-Play, Pianos e Harmoniums e todos os instrumentos de música, violões, violinos, acordeons, etc., à vista ou a prazo longo. — CASA CARLOS WEHRS, Rua Carioca, 47, e Avenida Rio Branco, 277 — Edifício São Boria. Repr. dos afamados pianos ESSENFELDER e CARLOS WEHRS.

COMPRO UM PIANO

URGENTE — 48-0431
EMBORA PRECISE DE REPAROS. (8144) 75

PIANO CHAPA DE METAL

FACILITO PAGAMENTO
Familia vende: 88 notas, 3 pedais, cordas cruzadas, marfim legitimo, piano para altos estudos, belissima côr rosa. Rua Hans Staden 13, Real Grandeza - Botafogo - Fone: 46-1037. (8131) 75

PIANOS NOVOS

A CASA GARSON apresenta ao público o mais lindo e variado estoque de modelos de cauda, armário e apartamento, pelos menores preços da praça e com a mais ampla garantia. Facilitam-se os pagamentos. Ver em exposição nas CASAS GARSON, à Rua Uruguaiana ns. 107-109, e Rua do Ouvidor n. 137 (entre Avenida e Gonçalves Dias). (11540) 2ª

MOVIMENTO IMOBILIÁRIO

COMPRA E VENDA DE PRÉDIOS E TERRENOS

AQUISIÇÃO DE IMÓVEIS

COMPRA E VENDA

De Marquês de Valença, escreve-nos o leitor Custódio de Souza Pinto: (23-8-1955) — "Venho, pela presente, solicitar de V. S. o favor de informar-me se as Cias. que vendem terrenos a prestações, na conformidade do Decreto-Lei 58 e do Decreto 3.079, no caso de o compromissário deixar de pagar as prestações devidas, podem, além do sinal dado, ficar com as prestações pagas a seu favor, como indenização de aluguéis, comissões, despesas de expediente e outras, pois, a legislação supra citada não esclarece a respeito".

R. — Ao contrário do que diz o consulente, o Decreto-lei 58-37, determina: "Vencida e não paga a prestação, considera-se o contrato rescindido trinta dias depois de constituído em mora o devedor. § 1º — Para êste efeito, será êle intimado a requerimento do compromitente, pelo oficial do registro, a satisfazer as prestações vencidas e as que se vencerem até a data do pagamento, juros convencionados e custas da intimação. § 2º — Purgada a mora, convalescerá o compromisso. § 3º — Com a certidão de não haver sido feito o pagamento em cartório, os compromitentes requererão ao oficial do registro o congelamento da averbação. (Art. 14º).

Verifica-se, assim, que o promitente comprador não satisfazendo sua obrigação, será intimado pelo oficial do registro e, desde que êste certifique o não pagamento, fornecerá ao promitente vendedor uma certidão dessa averbação legal. Com essa certidão, poderá o promitente vendedor requerer o cancelamento da promessa de venda, voltando o imóvel à sua posse.

O leitor Sebastião Mendes de Souza escreve-nos: (23-8-1955) — "Adquiri, há dois anos mais ou menos, um apartamento em condomínio, pelo preço de Cr$ 170.000,00 dando de entrada dez por cento e assinando letras no valor de Cr$ 2.000,00 cada uma, vencíveis de mês a mês.

Acontece, porém, que, apesar de principiadas as obras, estão as mesmas paralisadas há mais de um ano, mas continuo pagando as letras assinadas, já que as mesmas são em cobrança num Banco. Como na escritura não consta prazo de entrega da obra, e estando eu com receio de que as mesmas não prossigam, peço-lhe a gentileza de informar-me como poderei garantir-me, não só do dinheiro que já dispendi, como também daquele que ainda terei de pagar em virtude das letras assinadas".

R. — A hipótese presente já foi objeto de consulta tempos atrás. Entendia, então, como ainda entendo, que o melhor caminho é depositar em Juízo as importâncias devidas, e propor, conjuntamente, a ação ordinária contra o incorporador, no sentido de que seja determinado pelo magistrado um prazo para a conclusão das obras, ou o reinício das mesmas.

Tratando-se de promissórias vinculadas ao contrato, entendo que as mesmas estão na dependência dêsse contrato e, desde que se prove a paralisação das obras, estabelece-se a estagnação do pagamento das promissórias.

Êste é o princípio que deverá ser defendido na ação a ser proposta, mas esclareço que o princípio de vincular a promissória ao contrato, dando-lhe um caráter dependente não é aceito pela totalidade ou mesmo maioria de nossos julgadores.

O título é um documento que vale por si, tem vida própria e não se pode prender a cláusulas contratuais, pois, girando no comércio ou na praça, os tomadores do mesmo ficam na ignorância dos princípios constantes naquelas cláusulas.

Assim, o caminho que me parece viável é o de depositar as importâncias vencidas e, ao mesmo tempo, propor a ação ordinária, no sentido de que o magistrado ordene ou a paralisação do pagamento ou o reinício das obras e sua conclusão.

CONSULTAS — Compra e Venda — Seção Imobiliária — "Correio da Manhã" — Assembléia, 109.

NO MOVIMENTO IMOBILIÁRIO

do próximo Domingo publicaremos as respostas das consultas sôbre:

AQUISIÇÃO DE IMÓVEIS

EDIFÍCIOS EM INCORPORAÇÃO

COM APARTAMENTOS À VENDA

CENTRO

Ed. Del VALLE — Rua Sant'Ana, 178, a partir de Cr$ 265.000,00.
Ed. MAIPU — Rua Sant'Ana 73 —
Ed. ITU — Av. 13 de Maio, esq. Alm. Barroso — Largo da Carioca.
Ed. SANTOS VAHLIS — Largo da Carioca, Sen. Dantas (Av. Projetada). A partir de Cr$ 237.000,00.

BOTAFOGO

Ed. AROSA — Rua Lauro Muller. A partir de Cr$ 498.000,00.
Ed. ITAPEMIRIM — Rua Lauro Muller. — A partir de Cr$ 949.000,00.
Ed. SANDY — Rua Lauro Muller. — A partir de Cr$ 298.000,00.

CATETE

Ed. SANTO ANTONIO — Rua Taylor, 32. — A partir de Cr$ 200.000,00.

COPACABANA

Ed. ALBINO GONÇALVES — Praça Cardeal Arcoverde.
Ed. ARATU — Rua Miguel Lemos 126 — A partir de Cr$ 1.150.000,00.
Ed. CYNTHIA — Av. N. S. Copacabana, 395.
Ed. CESAR — Av. Rainha Elizabeth, esq. Rua Canning.
Ed. CRISTAL — Av. Copacabana esq. Djalma Ulrich.
Ed. CARMAGIL — Rua Domingos Ferreira. — Preço Cr$ 490.000,00.
Ed. CECI — Rua República do Perú, 136. A partir de Cr$ 790.000,00.
Ed. DEBORAH — Rua Toneleros 119. Preço: Cr$ 510.000,00.
Ed. EVEREST — Rua Djalma Ulrich Junto e depois n.º 217.
Ed. GOMES CARNEIRO — Rua Gomes Carneiro, 80.
Ed. ITAPUAN — Rua Barata Ribeiro, 637. — A partir de Cr$ 800.000,00.
Ed. ICARAM — Rua Joaquim Nabuco, 46.
Ed. MONSARAZ — Av. Copacabana, esq. Dias da Rocha. A partir de Cr$ 1.230.000,00.
Ed. MARIBEL — Av. Prado Júnior 290
Ed. MACAU — Rua Toneleros, 33.
Ed. MURTINHO NOBRE — Rua Barata Ribeiro, esq. Hilário Gouveia.
Ed. MONTES CLAROS — Rua Barata Ribeiro, 160. — A partir de Cr$ 450.000,00.
Ed. PROMENADE DES ANGLAIS — Av. Copacabana. — A partir de Cr$ 235.000,00.
Ed. PATRICK — Rua Hilário Gouveia 95 — A partir de Cr$ 390.000,00.
Ed. RICHARD — Rua Barata Ribeiro esq. Praça Cardeal Arcoverde. — A partir de Cr$ 200.000,00.
Ed. RIO-PARA — Av. Copacabana, 912 — A partir de Cr$ 547.800,00.
SOLAR BARÃO DE LIMEIRA — Rua Belfort Roxo, 406.
SOLAR MARQUÊS DE QUELUZ — Rua Santa Clara, 162/164.

FLAMENGO

Ed. CARO NOME — Rua Senador Vergueiro 206/210. — A partir de Cr$ 145.000,00.
Ed. CHARRUA — Rua Senador Vergueiro, 174. — A partir de Cr$ .... 520.000,00.
Ed. no FLAMENGO — Rua Sen. Vergueiro, 210. — A partir de Cr$ .... 235.000,00.
Ed. LORD GEORGE — Rua Paissandú, 42/44.
Ed. LORD REGENTE — Rua Paissandú, 46.
Ed. RAVEL — Rua Barão de Icaraí, 32 — (Flamengo).
Ed. SERRA LINDA — Rua Marquês de Abrantes, 192. — A partir de Cr$ 225.000,00.

GÁVEA

EDIFICIO na Rua Itaipava 85 — Jardim Corcovado.

GRAJAÚ

Ed. CEMAR — Av. Eng. Richard — A partir de Cr$ 270.000,00.

IPANEMA

Ed. CLAUDIO — Rua Visc. de Pirajá 310 — A partir de Cr$ 285.000,00.
Ed. em IPANEMA — Rua Nascimento Silva, 305.
Ed. ORYX — Rua Nascimento Silva, 71 — A partir de Cr$ 800.000,00.
Ed. ROSARIO — Rua Visconde de Pirajá, 167. — Preço Cr$ 620.000,00.

LEBLON

Ed. JOBI — Av. Ataulfo de Paiva 1166. — A partir de Cr$ 320.000,00.

RIO COMPRIDO

Ed. RIO COMPRIDO — Rua Aristides Lobo, 38. A partir de Cr$ 300.000,00.

TIJUCA

Ed. BARONESA DE BOMFIM — Rua Paratati, Lote 2.
Ed. DONA CAROLINA — Rua General Roca, 386. — A partir de Cr$ ...... 305.000,00.
Ed. MARQUES DE LINDOIA — Rua Barão de Mesquita 591.
Ed. MONTE AFONSO — Rua Santo Afonso 65. — A partir de Cr$ ...... 693.000,00. (Tijuca).
Ed. TIJUCA — Av. Maracanã. — A partir de Cr$ 520.000,00.

VILA IZABEL

Ed. THIAGO — Rua Barão do Bom Retiro, 885. — A partir de Cr$ .... 315.000,00.

CENTRAL

Ed. ENCANTADO — Rua Pernambuco, 1.019. A partir de Cr$ 320.000,00

JACAREPAGUÁ

Ed. BACAIRIS — Rua Bacairis, junto e depois do n.º 111. — A partir de Cr$ 530.000,00.

LEOPOLDINA

Ed. na PENHA CIRCULAR — Rua Jacaráu, 39.

NITERÓI

Ed. BARÃO DE ITAPIRA — Rua Cel. Moreira Cesar, 322. A partir de Cr$ 411.000,00.
Ed. METROPOLE — Av. Amaral Peixoto, 71. A partir de Cr$ 165.000,00.

PETRÓPOLIS

Ed. ARCADIA — Praça D. Pedro — A partir de Cr$ 280.000,00.
Ed. MAGESTOSO CREMERIE — A partir de Cr$ 240.030,00.

TERESÓPOLIS

Ed. CLUB TURISMO — Av. Feliciano Sodré, esq. Rua Apá. A partir de Cr$ 175.000,00.
Ed. DORA — Rua Carmela Dutra — A partir de Cr$ 120.000,00.

ZONA DE VERANEIO

Ed. ELY — Em CAXAMBU — Defronte ao Parque das Águas.

Centro

GRUPO NO CASTELO — Vende-se à rua Debret, pintado a óleo, com três salas e sanitário próprio. Informações pelo tel.: 43-8218 com sr. Luiz. (21601) 100

CENTRO — Vestíbulo, sala com grande varanda, 2 quartos com armários emb., banheiro, cozinha, dep. de criada e área de serviço. Vendemos êste ótimo apartamento pelo preço de Cr$ 550.000,00 sendo Cr$ 250.000,00 de entrada, Cr$ 80.000,00 facilitado a combinar e o restante financiado a longo prazo. Entrega imediata. Tratar na Imob. Esperança Ltda. Av. Rio Branco, 39-11.º andar. Tels. 43-3100 e 43-3663. (48053) 100

CENTRO — Apartamentos prontos, constando de: entrada, sala, quarto, banheiro completo e kitchinette. Sinal de Cr$ 43.500,00, parte financiada e parte facilitada. Ver com o porteiro à rua Ubaldino do Amaral n.º 41 e tratar na Imobiliária Delamare S/A., à Av. Presidente Vargas n.º 446-3.º andar. Fones: 43-1155 e 43-6737. (7033) 100

BAIRRO DE FATIMA — Troca-se ou vende-se 2 aptos., com 3 qtos., 1 s., cozinha, banheiro, qto. de empregada, garagem e uma área, no 8.º and., estando os mesmos vazios. Troca-se por uma casa na Tijuca ou Paulo de Frontin. — Ver e tratar c/ proprietário, à av. Rio Branco, 29, 1.º and. Tel. 43-6443. (5108) 100

CENTRO — Vendem-se grupos de salas, constando de: 2 salas, saleta, lavatório e sanitário. Com parte facilitada e o saldo financiado. Ver e tratar na Imobiliária Delamares S/A., à Av. Presidente Vargas n.º 446-3.º andar. Fones: 43-1155 e 43-6737. (7031) 100

CENTRO — Vendo, acabado ser construído, e ocupação imediata, no edifício Capital, situado na av. Treze de Maio, com esquina de Almte. Barroso, esplêndida sala de escritório, muito espaçosa, podendo ser dividida em duas salas, com instalação sanitária própria, em andar baixo, frente para av. Treze de Maio, por Cr$ ... 485.000,00, e outra situado nos fundos, por Cr$ 350.000,00, pequena parte financiada e o restante a combinar. — Plantas e demais informações pessoalmente com WALTER BERGER, rua Assembléia n.º 104, 5.º, sala 503. (5522) 100

CASTELO — Vende-se apto. de frente para grande praça com vestíbulo, sala, varanda, 2 quartos, cozinha grande banheiro, quarto e dependências de empregada; área e tanque. Entrada Cr$ 180.000,00, facilitados 130.000,00 e o saldo em prestações de Cr$ 6.800,00, tratar à Av. Beira Mar, 242 apto. 213. (02614) 100

CENTRO — Andar a Av. Rio Branco com 220 m2, vendemos p/ entrega em 8 meses, ótimo negócio p/ grandes organizações. Cr$ .. 2.400.000,00 com parte facilitada. CARLOS MAC-DOWELL DA COSTA IMOVEIS. Av. Rio Branco 108 — 7.º and. Tels.: 42-9527/42-9304. (38520) 100

APTOS. no Largo de São Francisco no Patriarca desde 360 mil, parte em prest. de 1530 — Eng. TITO LIVIO vende, pequenos, médios e grandes — Av. Rio Branco 134 — 42-1769. (3521) 100

APTOS. no Ex-Palace Hotel — dos grandes, de esquina e do lado da Av. Alte. Barroso — Eng. TITO LIVIO vende — Av. Rio Branco 134, 42-1769 e 52-7736 — Vendo outros. (3518) 100

LUXUOSO APTO. COM BELÍSSIMA VISTA — De frente para a Praça Paris, em andar alto, no magnífico Edifício Brasília, com elevador privativo e luxuosamente mobilado e decorado, constando de: Hall, salão com 75,00 m2., 3 quartos com armários embutidos, 2 banheiros, rouparia, copa, cozinha, quarto e dep. de empregada. Preço: Cr$ .... 3.600.000,00 com 50% financiado. CIVIA — Trav. Ouvidor, 17 — (Sec. de Vendas, 2.º and.) Tel.: 52-8166, de 8,30 às 18,00 horas. (53054) 100

CENTRO — Vendo, no edifício Patriarca, dois apartamentos, juntos ou separados, situados no 8.º pavimento com frente para a rua dos Andradas. Preço convidativo de Cr$ 380.000,00 cada um, com Cr$ 175.000,00, financiados pelo prazo de 18 anos, aos juros de 10%. — Tratar pessoalmente com WALTER BERGER, rua da Assembléia n.º 104, 5.º andar, sala 503. (5521) 100

SOBRELOJA — C/ financ. de 18 anos, juros 10% — Vende-se, no edf. Marquês de Herval (ex-Palace Hotel), frente para Almte. Barroso e com 126,50 ms2. — Av. Almte. Barroso, 90, sala 207. J. C. Faria, 42-4978 e 22-7936. (03564) 100

ESPLANDA DO CASTELO — Vende-se c. sala qut. conj., banh. kit. servindo p. escritório à Av. Franklin Roosevelt, 94 apto. 904, tratar Rua Carmo, 6, s/ 1204, tel. 42-8881, Sr. Braz. (24971) 100

CENTRO — Rua Riachuelo Negócio de ocasião. Vende-se ótimo apto. de sala e quarto, banheiro completo, cozinha com fogão e pequena área. Preço 300.000,00, sendo 150.000,00 à vista e o restante em 5 anos em prestações de 3.336,00. Tratar na Imobiliária Ouropretana Ltd. Rua do Rosario, 61, tel. 43-8549. Atende-se também pelo tel. 57-1661. (08110) 100

APTO. NOVO FRENTE, andar alto, esq. Riachuelo, var., 2 salas, quarto (16m2), coz., banh. completo, peças independentes m/água. Cr$.... 470 mil, Cr$ 240 mil em 15 anos Cx. Econ. restante a combinar, e outro de menor preço e tamanho. Tel. 45-2509. (54377) 100

CENTRO — Largo da Carioca. Edif. Capital. Vendo com absoluta exclusividade salas já prontas, grupos de salas c/ sanitários e aptºs. completos. Ver no local, à Av. Almte. Barroso, esquina de 13 de Maio e tratar c/ PAULO PESTANA DE AGUIAR, Av. Almirante Barroso, 91, sls. 414, 415, 416. Tel. 42-6297.

CENTRO — Largo da Carioca. Ed. Capital. Entrega imediata. Vendo um andar baixo, compôsto de 11 salas. c/ sanitários. Ver no local, à Av. Almte. Barroso, esq. de 13 de Maio e tratar com PAULO PESTANA DE AGUIAR, Av. Almte. Barroso, 91, sls. 414, 415 e 416. Tel. 42-6297. (51189) 100

GRUPOS DE 2 e 3 SALAS NA CINELANDIA, desde 520 mil — Eng. TITO LIVIO vende — Av. Rio Branco, 134 — 42-1769. (03523) 100

Andaraí

ANDARAÍ — Vendo com .... 50.000,00 de entrada e o saldo até 10 anos, o ultimo apto. da incorporação da Rua Maxwell, n.º 392, com saleta, sala, um quarto, cozinha, área com tanque e demais dependências. Tratar c/ HELVÉCIO DE GUSMÃO FILHO à Av. Rio Branco n.º 108 — 17.º — s 1.704. (53716) 300

BOTAFOGO — Vendo magnífico prédio à Rua Sorocaba n.º 498, com 25% de entrada e o saldo até 15 anos. Tratar com HELVÉCIO DE GUSMÃO FILHO à Av. Rio Branco, n.º 108 — 17.º — s/ 1.704.

Botafogo

BOTAFOGO — 70% FINANCIADOS — Vendemos a Rua Serafim Valandro n.º 6 esq. da rua São Clemente, em frente a Embaixada Britanica, confortaveis aptos. de sala, quarto, banh. e kitch. Todos de frente, predio sobre pilotis projetado p. M. M. M. ROBERTO — Cr$ 245 mil a 355 mil sendo: 10 por cento de sinal, 10 prestações de 1 por cento e 10 por cento nas chaves; 70 por cento financiados de 3 e 15 anos. CARLOS MAC-DOWELL DA COSTA IMOVEIS — Av. Rio Branco 108 — 7.º and. Tels.: 42-9527/42-9304. (38518) 400

TERRENO na Rua do Mundo Novo, plano, de esquina, frente de 31,48m e área de 332,80 m2, magnífica vista para a enseada de Botafogo e ótima insolação, zona de 4 aptos. próprio para edifício de luxo, vendo por 550 mil cruzeiros. Sr. Mario, 22-8503. (24952) 400

CASA EM BOTAFOGO — Vende-se com 5 quartos, 3 salas, casa de pavtos. Preço 1.300.000,00 com 1 milhão financiados. Tratar tel. 27-5113. (05075) 400

BOTAFOGO — Rua Coronel Afonso Romano. Vendem-se os últimos apartamentos de sala, 2 e 3 quartos, varanda, banheiro completo, cozinha, area com tanque e dependencia para empregada. Entrega dentro de 90 dias. Local exclusivamente residencial e com bela vista para Botafogo e Gávea. Preços a partir de 680.000,00 com 300.000,00 financiados em 15 anos e o restante facilitado. Não há intermediarios. Tratar na Imobiliaria Ouropretana Ltd. Rua do Rosario, 61, tel. 43-8549. Atende-se também pelo tel. 57-1661. (08109) 400

BOTAFOGO — Vendo apartamento de frente, à rua Humaitá 229, composto de 2 quartos, grande sala, saleta, cozinha, banheiro e dependências de empregada. Entrega-se vazio e todo pintado de novo. Entrada de Cr$ .... 250.000,00 e o saldo em parcelas de Cr$ 4.500,00 por mês. Tratar com Góes no Lg. Carioca, 5 — 4º — s/ 420 ou Tls.: 52-1590 — 42-1717 ou 42-7023 na residência à noite ou domingo de dia. (7137) 400

CASA GRANDE em Botafogo, compra-se uma casa grande em Botafogo, com grande terreno, mesmo precisando reparos. De preferência ruas transversais. Paga-se até 6 milhões de cruzeiros. Tratar pelos Tels.: 57-6978, 25-5583 — 25-7179. Com o prof. Salomão. (2648) 400

BOTAFOGO — Casa vazia ótima só para construção. Vende-se Rua Voluntários da Patria, 128, terreno 11,35 x 70. Preço 2.800.000,00. Aceita-se ofertas, tratar tel. 45-6330. Não aceito intermediários. (05005) 400

BOTAFOGO — Vendo, apartamento duplex (2 quartos, sala e demais dependências, incl. área com tanque). Cr$ 650.000,00, sendo Cr$ 330.000,00 financiados pelo Lar Brasileiro ocupação imediata. Ver à rua Voluntários da Pátria 127 apto. 121, e tratar com Assia — 25-3282. (9048) 400

APARTAMENTOS — Vendo à rua Humaitá, esquina de Cesário Alvim, todos de frente em incorporação, c/ 2 quartos, sala, varanda, banheiro social, hall de entrada, área e dependências de empreg. Preço 550 mil Cr$ a escolher o andar e o apartamento, com 10 por cento de sinal. Plantas e demais informações com Paulo C. dos Santos à rua México, 148, gr. 1006. Tel. 42-2577. Fora do expediente pelo tel. 34-1651. (08059) 400

ATENÇÃO! — Rara e única oportunidade! — Vendo os últimos apartamentos todos de frente de luxo, c. vista para toda Baia de Guanabara, a Rua Voluntários da Pátria quasi esquina Praia de Botafogo com: vestíbulo ampla sala (22m2); jardim inverno envidraçado; 3 amplos quartos com varanda, banheiro, copa cozinha, area e dep. empregada. Preço fixo sem reajustamento 600.000,00. Sinal 30.000,00; na promessa 60.000,00; prestações mensais de 5.000,00. — O saldo financiado em 5 anos. Tratar diretamente tel. 26-0281. Anita Gelbert. Atende-se diàriamente das 9 às 20 horas. Otimo negócio. (22879) 400

BOTAFOGO-PRAIA — Apartamentos já com o habite-se, constando de: saleta, sala, jardim de inverno, 3 quartos com varandas, banheiro com box, copa, cozinha, área de serviço e dependências de empregada. Com apenas Cr$ ... 100.000,00, de entrada, parte facilitada e o saldo financiado. Ver com o porteiro, à Avenida Pasteur n.º 120 e tratar na Imobiliária Delamares S/A., à Av. Presidente Vargas 446-3.º andar. — Fones: 43-1155 e 43-6737. (7029) 400

CASA PARA PRONTA ENTREGA — Residência constando de: 2 salas, 4 quartos, armários embutidos, banheiro completo, cozinha, quarto e dep. de empregada e pequeno quintal. Situada em ótima Vila com poucas casas e à rua São Clemente. Preço: Cr$ 1.280.000,00 com 60% financiado sendo parte em 10 anos com juros de 10% a.a. CIVIA — Trav. Ouvidor, 17 — (Sec. de Vendas, 2.º and.) Tel.: 52-8166, de 8,30 às 18,00 horas. (53052) 400

Catete

APARTAMENTOS NO CATETE — Vende-se os ultimos apartamentos do Edificio Minas Gerais, no melhor ponto da rua do Catete, esquina da rua Santo Amaro. Sete tipos diferentes de apartamentos. Pagamento facilitado em nove anos e meio. Tratar de segunda a sexta-feira, das 14 às 17 horas, à rua da Quitanda, 3 (sobreloja), com o sr. Gustavo Magalhães. (50678) 500

VENDE-SE ou aluga-se à Rua do Catete, 181, ao lado do Palacio, grande predio com 63 metros de fundos, vazio, loja e sobrado para agência de banco ou qualquer comercio. Aberto das 9 até 10 horas, as chaves para ver, com o proprietario, tel. 25-9876. (02582) 500

CATETE — Vende-se o apartamento 501 de frente, à Rua Artur Bernardes 37, de recente construção, composto de saleta, sala, 3 quartos, e demais dependências. Possue armários embutidos, ampla area ladrilhada na ICISA à Av. Venezuela, 27, sala e banheiro em cor. Informações 812. Tel. 43-6463. (53712) 500

CATETE — GRANDE TERRENO — PARA INCORPORAÇÃO — Vende-se à rua Santo Amaro ns. 178-180, os prédios vazios, medindo o terreno 16,30 x 62, parte plana m/m 45 mts. Preço: 2.000.000,00, facilito parte, tratar à Rua México, 74, 6.º andar, sala 603, das 12 às 13 ou das 16 às 18 horas. — Telefone: 22-8327. (5160) 500

Copacabana

COPACABANA — Atenção, vende-se para entrega em 20 dias, magnífico apartamento de frente, 4.º pavimento sôbre pilotis, com garagem na Rua Domingos Ferreira, lado da sombra, descortinando linda vista da praia, 3 qts., entrada, sala e demais dependencias. Preço: 950.000,00 sendo 450.000 à vista e o saldo em 5 anos. Tratar c. proprietário R. do Ouvidor, 69-A, sala 23. (08122) 700

COPACABANA — Rua Gustavo Sampaio, vendo magnífico apto. de frente, 6. andar, pronta entrega; Vest. sala de jantar living c. j. de inverno envidr. 3 amplos dorm. e demais dep. Preço 950.000,00; 550 mil financ. em prest. de 8.000,00, mensais. tel. 27-5345. (07068) 700

COPACABANA — Atenção vende-se para imediata ocupação, magnífico apartamento de sala separada, quarto e sala conjugados, banheiro completo, cozinha. Com sancas, todo pintado a óleo, côres modernas, caixa dágua sobresalente, louças de 1a. qualidade, de frente. Av. N. S. de Copacabana, pôsto 5. Preço 400.000 metade à vista e metade em 5 anos. Tratar c. proprietario R. Ouvidor, 69-A, sala 23. (08123) 700

COPACABANA — Vendo na Rua Sá Ferreira, ótimo apartamento de luxo, de frente, composto de saleta, salão, 3 quartos, banheiro de louça alemã, cozinha, e demais dependencias para criados, etc. Tôdas as peças pintadas a óleo, com sancas e atapetadas. Cr$ 1.500.000,00 com 40% a combinar e 60% em 15 anos. F. Ponce de Leon, Av. Rio Branco, 128, 13.º s. 1309/10, telefones 22-0812 e 22-0236. (08078) 700

COPACABANA — Vendo magnífico apartamento em edifício acabado de construir, 2 por andar, pilotis e jardim para crianças, de frente, composto de sala de visitas, salão de jantar, 3 amplos quartos com armarios, 2 banheiros completos em cor, Cozinha com armarios. Area de serviço com q. criados W.C. e tanque. Garage. Cr$ 1.350.000,00 com 40% financiados em 5 anos, e o restante a combinar. F. Ponce de Leon, Av. Rio Branco, 128, s. 1309/10, telefones 22-0812 e 22-0236. (08080) 700

COPACABANA — Vendo no grandioso edifício Master, acabado de construir à Rua Domingos Ferreira, ótimos apartamentos compostos de entrada, sala e quarto conjugados, banheiro completo e kitinete. Cr$... 350.000,00 com parte à vista a combinar e o restante em prestações mensais de Cr$ 2.870,00. Tratar com F. Ponce de Leon, Av. Rio Branco, 128, 13.º s. 1309/10, telefones: 22-0812 e 22-0236. (08079) 700

PÔSTO 4 — Vende-se aptº. todo de frente, c/ 4 quartos, 2 salas e demais dependências. Rua Constante Ramos, próximo à praia. Tratar com SILVA COSTA, na Av. Presidente Vargas, 509, 16.º and., s/ 1601/2. Tel.: 43-8694, das 14 às 17 hs. (47189) 700

PÔSTO 2 — Vende-se aptº. c/ quarto e sala separados e demais dependências. Com facilidade de pagamento. Tratar c/ SILVA COSTA, na Av. Presid. Vargas, 509, 16.º, s/ 1601/2. Tel.: 43-8694 das 14 às 17 hs. (47187) 700

LOJA COPACABANA — Vende-se a R. Barata Ribeiro, com 6 x 25, sem colunas. Preço Cr$.............. 2.500.000,00 com 50% financiados. Tratar tel. 27-5113. (05076) 700

COPACABANA — Vende-se em final de construção, o apartamento 404 da Rua Sá Ferreira, 152 composto de ampla sala, 3 quartos e demais dependencia, inclusive garagem. Preço Cr$ 850.000,00. Informações, na I. C. I. S. A. Av. Venezuela, 27 sala 812, telefone 43-6463. (53701) 700

AVENIDA ATLANTICA — 1 sala, 2 quartos com armários embutidos, 2 banheiros sociais em côr, copa, cozinha, quarto e W. C. de criada e área azulejadas e envidraçada. Vendemos para entrega imediata êste magnífico apartamento de luxo, todo pintado a óleo com sancas e florões, localizado em edifício de um por andar pelo preço de Cr$ .... 1.600.000,00 sendo Cr$ 8.00.000,00 de entrada e Cr$ 800.000,00 financiados em 5 anos. Tratar na Imobiliária Esperança Ltda. Av. Rio Branco n.º 39-11.º andar. Tels. 43-310 e 43-3663.

Vestíbulo — 2 salas, 3 quartos, banheiro, cozinha, dependências completas de criada e área de serviço — Vendemos para entrega imediata êste maravilhoso apartamento 902 — Sito à rua Anita Garibaldi n.º 24 — pelo preço de Cr$ 1.200.000,00 sendo Cr$ 600.000,000 de entrada e o restante financiado em 5 anos. Chaves no local. Tratar na Imobiliária Esperança Ltda. Av. Rio Branco n.º 39-11.º andar. Tels. 43-3100 e 43-3663.

1 SALA — Jardim de inverno, 3 quartos, banheiro, cozinha, quarto e W.C. de criada, área de serviço azulejada e garagem. — Vendemos para entrega imediata, êste maravilhoso apartamento todo pintado a óleo com sancas e florões pelo preço de Cr$ ...... 1.000.000,00 sendo Cr$ ...... 400.000,00 de entrada e o restante financiado em 10 anos. Visita diárias no local. Rua Barata Ribeiro 141 — Apto. 201 — Chaves na mesma rua no n.º 185 — apto. 307. Tratar na Imobiliária Esperança Ltda. Av. Rio Branco n.º 39-11.º andar. Tels. 43-3100 e 43-3663.

3 QUARTOS — Sala, jardim de inverno, grande varanda coberta, banheiro, cozinha, dependências completas de criado e serviço e garagem. Vendemos êste magnífico apto., todo pintado a óleo, com sancas e florões, pelo preço de Cr$ 800.000,00 sendo Cr$ ... 200.000,00 de entrada Cr$ ... 200.000,00 em 4 meses e o restante financiado a longo prazo. Ver à rua Barata Ribeiro, 141, o apto. 204. Chaves com o porteiro, tratar na Imob. Esperança Ltda. Av. Rio Branco, 39-11.º andar. Tels. 43-3100 e 43-3663. (53108) 700

COPACABANA — Vende à rua Francisco Sá, junto à praia, apto. de frente com grande varanda ocupando tôda a frente do apto., grande sala, 3 quartos, cozinha, banh., quarto e banh. para empregada e área com tanque Cr$ 800.000,00 com 50% financiados. CARLOS MAC-DOWELL DA COSTA IMÓVEIS. Av. Rio Branco, 108-7.º and. Tels.: ... 42-9527/42-9304.

COPACABANA — RENDA — Vendemos dois aptos. à rua Joaquim Nabuco esq. de Raul Pompéia, constando de varanda, quarto e sala, kitch e banh. completo. Preço Cr$ 280.000,00 cada. CARLOS MAC-DOWELL DA COSTA IMÓVEIS. — Av. Rio Branco, 108-7.º and. Tels.: .... 42-9527/42-9304.

COPACABANA — Vendemos magnífico apto., em andar elevado, com frente para duas ruas, constando de: 2 salas, jardim de inverno, varanda, quatro quartos, dois banhs. nobres, copa-cozinha, quarto e banh. para empregada e garagem. Acabamento de luxo, pintura a óleo nas salas, sancas e florões, piso de mármore no jardim de inv., banh. em côr c/piso de mármore, armários embutidos e outras tantas benfeitorias para uma moradia de requintado gôsto. Cr$ 2.000.000,00 com parte financiada. CARLOS MAC-DOWELL DA COSTA IMÓVEIS. Av. Rio Branco, 108-7.º andar. Tels: 42-9527/42-9304.

COPACABANA — LEME — Vendemos para entrega imediata, à rua Gustavo de Sampaio, apto. de frente, 1 por andar, com 2 salas, 3 quartos, varanda, banheiro completo, cozinha, dep. para empregada e garagem. Cr$ 1.200.000,00 c/ parte financiada. CARLOS MAC-DOWELL DA COSTA IMÓVEIS — Av. Rio Branco, 108-7.º and. Tels.: .... 42-9527/42-9304.

AV. ATLANTICA — Pôsto 3 — Vendemos apto. de alto luxo com hall, 1 salão de 90 m2., jardim de inverno, 3 quartos com armários embutidos, 2 banhs. sociais, 1 toilette social, grande copa-cozinha, rouparia, 2 quartos para empregadas, área de serviço com 2 tanques e garagem. Cr$ 2.700.000,00 com financiamento em 15 anos e parte facilitada. — CARLOS MAC-DOWELL DA COSTA IMÓVEIS. Av. Rio Branco, 108 7.º and. Tels. 42-9527/42-9304. (38516) 700

AV. ATLANTICA — Vende-se aptº. de quarto e sala e demais dependências. Próprio p/ renda. Tratar com Silva Costa na Av. Pres. Vargas, 509, 16.º, s/ 1601/2. Tel.: 23-1071, das 14 às 17 hs. (47178) 700

COPACABANA — Rua Duvivier 21 — A 50 metros da Av. Atlântica, vendo apartamento com tôdas as peças de frente. Financiamento em 10 anos. 4.º andar de esquina 2 salões, 3 quartos, hall, ampla cozinha, vários armários embutidos, área de serviço tôda envidraçada, dependências de empregadas, etc. Preço Cr$ 1.250.000,00. Ver no local com o porteiro sr. Porfirio e tratar com o proprietário no tel. 27-1351. (52606) 700

COPACABANA — Vendo, na rua Duvivier, em andar alto, quase esquina da av. Atlântica, com tôdas as peças para a frente, maravilhosa e indevassável vista para o mar, belíssimo apartamento de grande luxo, totalmente pintado a óleo, composto de: galeria com armário embutido para chapeleira, 2 salas com belíssimo bar embutido, jardim de inverno, 3 confortáveis dormitórios com armários embutidos, banheiro completo em côr com box separado e louças Twyford, grande copa-cozinha com box para geladeira e armários de aço, azulejos até ao teto e fogão de luxo c/ 6 bôcas, enorme terraço de serviço com piso S. Caetano e azulejos até ao teto, grande quarto de empregada c/ armário embutido. Apartamento de fino gôsto, com esmerado acabamento, para família de alto trato, por preço razoável de Cr$ .... 1.650.000,00, com condições de pagamento a combinar. Tratar com WALTER BERGER, rua Assembléia n.º 104, 5.º andar, sala 503. (5129) 700

COPACABANA — Vende-se, à rua Felipe de Oliveira n.º 36, pronta entrega, magnífico apartamento, finíssimo acabamento, de frente, composto de: hall, sala de jantar, living, 3 ótimos quartos com armários embutidos, copa-cozinha, g. banheiro, dependências de empregada, etc. Construção de Freire & Sodré. Preço: Cr$ 1.000.000,00, c/ financiamento e facilidades. — Ver e tratar no local c/ SR. MOREIRA, fone 47-2553. (5114) 700

OPORTUNIDADE — Vende-se ótimo e novo apartamento, 503, da rua Siqueira Campos, 210, com saleta, grande living, três quartos, dependências de empregado e 2 grandes áreas. Preço 650 mil cruzeiros, com 50 por cento financiados. Chaves com o porteiro. Tel. 37-2765. (2625) 700

UM POR ANDAR — ENTREGA IMEDIATA — 2 últimos a venda — Luxo, 2 salas, 3 quartos, armários embutidos, 2 banheiros sociais em côr, copa, cozinha, quarto banheiro de empreg. área de serviço tanque e garage. — Cr$ 1.450.000,00 facilitados. Ver no local a Rua Raul Pompéia n. 196 e tratar na IMOBILIARIA SILVEIRA — Av. Copacabana, 540, g. 405, Tel.: 57-2126. (7109) 700

PARA PRONTA ENTREGA — No Pôsto 4, apartamento constando de: 1 sala, 1 quarto (independentes), banheiro completo e pequena cozinha. Preço: Cr$ ... 295.000,00 com Cr$ 80.000,00 de sinal e o restante facilitado, tendo parte financiada em 10 anos. Ver à rua Barata Ribeiro, 668, ap. 605, chaves com o porteiro. CIVIA — Trav. Ouvidor, 17 — (Sec. de Vendas, 2.º and.) Tel.: 52-8166, de 8,30 às 18,00 horas. (53045) 700

AV. ATLANTICA — Pôsto 4 — Vende-se apartam. de frente ocupando todo o andar, com 2 salas, saleta, 3 quart. com armários, 2 banh. sociais, quart. e W. C. de emp. etc. Também troca-se por apto. menor bem situado recebendo-se a diferença. Financiamento a combinar. Tel.: 47-1187. (9008) 700

COPACABANA — Ótimos apartamentos para entrega imediata, lado da sombra, constando de: vestíbulo, sala, 3 quartos, com armários embutidos, banheiro com box, cozinha, área de serviço e dependências de empregada, garagem, play ground. Cr$ .... 120.000,00 à vista, parte facilitada e o saldo financiado. Ver à rua Toneleros 89, com o porteiro e tratar na Imobiliária Delamare S/A., à Av. Pres. Vargas 446-3.º andar. Fones: 43-1155 e 43-6737. (7032) 700

COPACABANA — Posto 2 — Vende-se magnífico apartamento, com habite-se, de frente, andar alto, sombra, sòmente dois por andar, 2 salas com sancas, piso "Parquet Paulista", 3 quartos com 4 armarios embutidos, banheiro de côr e demais dependencias. Financiamento Cr$ .. 300.000,00 e o restante a combinar. Tel. 37-7210. (24966) 700

COPACABANA — Apto. de luxo, sala, 3 quartos etc. Entrada 330.000,00 saldo financ. 10 anos. Tels. 37-6826, 37-7981. (05091) 700

LOJA — Av. Copacabana Pôsto 3, vende-se em const. entrega em 16 meses, com 8 metros de frente, por 22 de fundos com muita facilidade de pagamento. Tratar tel. 27-5113. (05077) 700

LOJA AV. COPACABANA Pôsto 3, vende-se com 600 mts. por 25.00 sem colunas — Preço Cr$ 4.500.000,00 e 50% financiados. Tratar telefone: — 27-5113. (05076) 700

APTO. DE LUXO COPACABANA — Vende-se de saleta, sala e quarto separados, quarto de emp. area de serviço copa-cozinha. Tratar telefone 27-5113. (07081) 700

AV. ATLANTICA, 2516, Vendo no Ed. Sevilha, luxuoso duplex, no 9.º e 10.º pav., ótimo acabam., pint. óleo, sancas e florões, lindo bar, 2 grds. salões, instal. lavand., 4 ótimos qtos., banhs. em côr, 2 qts. crds, garage, etc. Fone 27-7308. (05068) 700

apto. no lido vende-se c. 3 quartos, 2 salas, banheiro em cor garage. etc. Preço Cr$ 1.300 mil com 1 milhão financiados em 15 anos. Tratar tel. 27-5113. (05079) 700

POSTO 5 — Próximo a praia apartamento de luxo e de frente duas salas, 4 quartos com armarios embutidos, 2 banheiros sociais com duchas, jardim de inverno, com 38 m2 varanda, copa cozinha, area coberta, hall, privativo com piso de marmore, dependencias de empregada e garagem. Preço 2 milhões de cruzeiros com 60 por cento financiados em 10 anos. Informações com Tavares, 52-9372 e 42-6219 das 13 às 15 horas ou 48-1895 a noite. (19839) 700

BARATA RIBEIRO 596, apto. 901 — Vendo êsse apto. de frente em predio s/ pilotis com 3 quartos, 2 salas, banheiro, cozinha, dep. de empregada e garagem. Financio 50 por cento. Ver no local com o porteiro Sr. Albino e tratar com Tavares — ... 52-9372 — 42-6219, das 13 às 15 horas ou 48-1895 à noite. (28280) 700

TERRENO EM COPACABANA — Cr$ 1.650.000,00! — 4 pavimentos livre e desembaraçado, 15x24,50 — Junto n.º 66, rua Lucio Vilares — Na Praça! B. Peixoto — S/ intermediarios — 47-6984. (07085) 700

LOJA — COPACABANA — 80m2 e mais deposito de 60m2 — 4 quartos. Rua Djalma Ulrich, 480 — Cr$ 1.300.000,00 — Sem intermediarios — Para visitas, chaves pelo fone: 47-6984. (07087) 700

POSTO SEIS — Av. Rainha Elizabeth a 100m. do Arpoador. Incorporação por administração rigorosamente a preço de custo real. — Apartamentos de alto luxo, sendo um por andar em edificio de 8 pavimentos sobre pilotis, constando de 2 salas (60m2), 3 amplos quartos, sala, de almoço cozinha, 2 banheiros sociais, 2 quartos de empregada, WC e garagem. Preço-base: Cr$ 1.050.000,00. Informações, plantas e detalhes com os incorporadores e construtores a Rua do Rosario 172 — 6.º and. gr. 602. Tel.: 52-2834. (02651) 700

POSTO 6 — Vendo ap. com 3 quartos; 2 salas, j. de inv. armarios embutidos, banh. cozinha, dep. de emp. e garagem. Bom preço e grande financiamento. Inf. Tavares — 52-9372 e 42-6219, das 13 às 15 horas ou 48-1895 **a noite.** (19835) 700

FLAMENGO

EDIFÍCIO ROSALENI

RUA FERREIRA VIANA, 43

EM FINAL DE CONSTRUÇÃO
PARA ENTREGA EM 30 DIAS

1 APARTAMENTO POR ANDAR COM:

Sala — Grande varanda — 3 quartos — 2 banheiros — Copa e Cozinha — Quarto e banheiro de empregada

PREÇOS A PARTIR DE

Cr$ 1.200.000,00

40 % à vista

60 % financiados pela Tabela Price a combinar

VER NO LOCAL

TRATAR À

RUA DA QUITANDA, 65 - 3.º ANDAR

TELEFONES: 22-9063 — 52-4814

(51310) 91

CASA — COMPRA-SE c. financiamento em Copacabana e Botafogo. Não serve casa de avenida. Telefonar para 26-4808 das 12 às 13 horas. (09045) 700

VENDE-SE APARTAMENTO Rua Sá Ferreira, 3 quartos, boa sala, etc. por 620 mil, com 90 mil financiados 10 anos fone 37-4418 do proprietario, ao meio-dia. (09004) 700

COPACABANA — Terreno, medindo 14 x 27 ms. na rua Pompeu Loureiro, entrega imediata. Preço 4 milhões e 200 mil Cr$. Tel. 57-8645. Metade em aptos. (02980) 700

COPACABANA — Vende-se apartamentos pequenos de quarto e sala conjugado, banheiro e cozinha pequena, à Rua Júlio de Castilho, 35 e na Av. Copacabana, 1241. Preço de frente Cr$ 280.000,00, com Cr$ 100.000,00 de entrada e o restante financiado em 15 anos; de fundos Cr$ 250.000,00 com Cr$ 100.000,00 entrada o restante em 15 anos. Ver nos locais das 7 às 17 horas e tratar à Rua Gonçalves Dias, 64, 2.º andar. Tel. 22-7479. (50051) 700

À AV. COPACABANA — Vendo apto. vazio, lateral, com 2 quartos, 1 sala, banheiro e cozinha. Preço 453 mil cruzeiros com financ. Inf. 57-5771 e 57-7786, c| CARVALHO ROCHA. (09076) 700

COPACABANA — Pôsto 2 — Vende-se em sinal de construção ótimo apt. de frente com sala, 2 quartos, cozinha, banheiro com box e dep. completas para empregada. Garage. Preço Cr$ 630.000,00. Tel. 27-7006. (27507) 700

COPACABANA — Pôsto 4 — Vende-se um belo apartamento de esquina com duas salas, varanda envidraçada, três quartos com armários embutidos, podendo ser também três salas e dois quartos, pintura a óleo, sancas e florões, iluminação indireta, dois banheiros sociais, cozinha e qto. de empregada com armários embutidos, grande área ladrilhada e banh. de empregada. Ver e tratar à Rua Domingos Ferreira n. 41, apto. 306, esquina com Figueiredo Magalhães. Preço base Cr$ 1.300.000,00. Facilita-se parte do pagamento. (07050) 700

COPACABANA — Vende-se apartamento à Rua Domingos Ferreira, 226, com 2 salas 3 quartos e demais dependências. Preço à vista Cr$ 950 mil. Entrega imediata. Tel. 47-0870. (05016) 700

COPACABANA — Vende-se apartamento novo, de frente, sala e quarto conjugados, banh. e kit., à Av. Copacabana esq. de Prado Junior (Ed. Presidente) apto. 402. Preço Cr$ 340.000,00 sendo Cr$ 130.000,00 à vista e o restante financiado. Combinar visitas e tratar com WALDEMAR DONATO, à Rua Rodrigo Silva, 16, 5.º, s| 504. Tel. 52.2458. (05042) 700

Cr$ 1.000.000,00 — Compra-se à vista — apartamento postos 5, 6 ou princípio de Ipanema, com 2 salas, 3 quartos, demais dependências, novo, de frente, rua sossegada. Área útil mínima 120 m2. Telefone 47-2400 ou 47-4769, Homero. (9007) 700

COPACABANA — Lojas — Vende-se à Rua Júlio de Castilho, 35, loja B., por Cr$ 800.000,00 e à Raul Pompéia, 102, loja I e J, por Cr$ 500.000,00 cada uma. Ver no local das 7 às 17 horas, com Sr. Pires e tratar à Rua Gonçalves Dias, 64, 2.º andar, Tel.: 22-7479. (05050) 700

COPACABANA — Posto 6 — Vende-se para pronta entrega ótimo apartamento com 2 salas, 2 quartos, armários embutidos, boa cozinha e dependências de empregada. Acabamento de luxo, sancas de gêsso, poço artesiano para garantir o abastecimento de água. Preço: Cr$ 760.000,00 sendo 250.000 cruzeiros de entrada, parte facilitada e o restante financiado. Ver no local com o Sr. Serra e tratar na CONSTRUTORA VERAMAR, Rua 7 de Setembro 141, 3.º Grupo 2, tel. 23-5795. (5049) 700

AV. ATLANTICA 928 — Vendo novo, frente mar, o apto. 603 com quarto, coz, americana e banh. Ver com porteiro. Cr$ 350 mil com financ. Tels. 27-4003 e 52-5649. (28289) 700

COPACABANA — Vendemos magnífico e luxuoso apartamento de frente dois por andar, mobiliado e decorado recentemente, constando de jardim de inverno, living, sala de jantar, 4 ótimos quartos, banheiro em côr, copa-cozinha, área de serviço e dependências de empregados. Preço Cr$ 2.500.000,00. Parte facilitada e parte financiada a longo prazo. Tratar pelo telefone 43-8421 com o senhor Angelo, à Rua do Ouvidor, 69, 1.º andar sala 11. (51194) 700

COPACABANA — Vendo à rua Joaquim Nabuco 235, ótimo apart. de entrada, amplo quarto, banhº completo e cozinha americana. Dá um aluguel de 2.800,00. Posso entregá-lo vazio. Preço único: 220.000,00 sendo 180.000,00 à vista e 40.000,00 financiado. Inf. e visitas com o proprietário, sr. JOHN pelos fones 42-8305 ou 37-4537 à noite. (27350) 700

APARTAMENTOS DE LUX em construção sob pilotis vendo no mais fino ponto de Copacabana, à Rua Leopoldo Miguez.: Vestibulo, ampla sala, jardim inverno envidraçado, ótimo quarto, banheiro, cozinha, com fogão de 3 bôcas lugar para geladeira, área serviço com tanque, quarto e banheiro de empregada. Preço 220.000,00. Sinal .... 20.000,00 — Prestações de 4.000,00. O saldo em pequenas parcelas. — Tratar tel. 26-0281 Anital Gelbert. Ver plantas diàriamente das 9 às 20 horas à Rua Voluntários da Pátria, 221 apto. 503, Botafogo. (22877) 700

APARTAMENTOS — Vendo na rua 5 de Julho, rua muito socegada, sôbre pilotis, 2 apenas por andar, com 3 qts., banh. soc. e dep. empr. Preços a partir de Cr$ 650.000,00, c| 150 mil cruzeiros de sinal. Informações exclusivamente com Paulo C. dos Santos, Rua México, 148, gr. 1006. Tel. 42-2577. Fora do expediente pelo Telef. 34-1651.

APARTAMENTOS — Vendo à Rua Santa Clara, em edificio sôbre pilotis, com um único apartamento por andar, de 2 salas conjugadas, 3 bons quartos, banheiro social em côr, cozinha, varanda, área de serviço e dep. de empregada. Preço Cr$ 1.250 mil, com parte financiada em 15 anos. Detalhes com o corretor Paulo C. dos Santos à Rua México, 148, gr. 1006. Tel. 42-2577. Aos sábados e domingos pelo tel. 34-1651. (08060) 700

COPACABANA — Aptos. prontos e de frente. Vendo com quarto e sala separados, saleta, varanda, banheiro e cozinha. Cr$ 380.000,00 sendo 170 mil em 5 anos. Ver os aptos. 1203 e 303, à R. Felipe de Oliveira 19, e tratar com o proprietário à R. México 21, 19º andar, sala 1901-A. Tel. 32-9123 — De 12 às 13.30 e de 16 às 17.30 horas (a partir de quinta-feira). (27469) 700

COPACABANA — Vende-se um belo apartamento novo, de frente, à rua Bolivar 87, apto. 301, com dois salões, 3 quartos com armários embutidos, banheiro, copa-cozinha e dependências de empregada. Tratar c| o proprietário pelos telefones 32-4448 ou 52-3535. (363) 700

COPACABANA — Vendo no inicio da rua Constante Ramos e com vista para o mar, apto. de frente em andar alto, com hall, 2 salas, jardim de inverno de 6 x 1,80, 2 quartos, banheiro, cozinha com armarios grande area de serviço revestida de azulejos, quarto e banheiro de empregada. Todo o apto. está atapetado. — Preço 850 mil cruzeiros com parte facilitada. Tratar com JUVENCIO BARRETO JR. à Rua Rodrigo Silva 18, 10.º andar, g| 1005 — Fone: 22-7226. (00327) 700

COPACABANA — Vendo apto. de frente, em final de construção, c/saleta, sala, 2 quartos, cozinha, banheiro com box, área de serviço c/tanque e banheiro de empregada. Preço Cr$ 402.000.00 com financiamento e facilidades — Tratar com Juvencio Barreto Jr. — Rodrigo Silva, 18 — 10º andar, grupo 1005. Tel. 22-7226. (24078) 700

VENDO OTIMOS TERRENOS p| incorporação na zona Sul, casas e apartamentos, Armando Mathias. — Tel.: 42-8514 — Av. Churchill 94 — 5.º andar, g. 501. (28324) 700

COPACABANA — Vende-se ótimo apartamento situado na rua Barata Ribeiro, lado da sombra, ocupando tôda frente do edificio, com grande living: jardim de inverno; sala de jantar; dois quartos, sendo um em arco; banheiro de côr c/ louça inglêsa; dois quartos para criados; copa/cozinha; diversos armários embutidos, fino acabamento e grande parte atapetado. Entrega imediata. Preço Cr$ 1.300.000,00, c/ 50% financiados. Tratar com SYLVIO C. MOREIRA pelo telefone 37-9138. (29318) 700

COPACABANA — Vendemos no Ed. Barão de Campinas, em fase de acabamento, apartamentos de frente com sala, quarto, cozinha e banheiro, à Rua Ministro Viveiros de Castro, esquina de Belfort Roxo. Pode ser visitado das 8,00 às 22 horas (mesmo aos domingos e feriados). Grande facilidade e financiamento. Tratar no local ou na INCORPORADORA IMOBILIARIA MAZZA LTDA. Rua da Assembléia, 67 3.º and. Tels. 22-7266 e 42-8070. (51011) 700

COPACABANA — Rua Barata Ribeiro 427. — Vende-se apartamento em final de construção, com 2 salas, conjugadas; 3 quartos grandes, 2 banheiros, copa, cozinha e dependências de empregada. Area de 110 m2. Preço Cr$ 750.000.00, parte à vista, parte facilitada até o habite-se. Tratar — ARDEC LTDA. Edifício Odeon, 6.º andar, sala 624, telefones 22-5658 e 22-3420. (47250) 700

COPACABANA — Vendo apartamento no Posto 4, com 4 quartos, 2 salas, 2 banheiros, 2 quartos de empregada etc. e garage; quase esquina de Av. Atlantica. Acabamento de luxo. Cr$ 2.500.000,00 — A combinar — Visitas, marcar hora pelo Telefone 52-6213.

COPACABANA — Rua Domingos Ferreira, 130 — 2 quartos, varanda, sala, jardim de inverno, dependencias completas, de empregada — apartamento 1.004 para entrega em 8 meses — Vendo: 550 mil cruzeiros com 200 mil cruzeiros financiados em 5 anos após o habite-se e o resto facilitado. Construção da Construtora Predial de Paoli — Tratar à Avenida Rio Branco, 151, grupo 1612 — Telefones: 52-6213 e 32-3365.

COPACABANA — Rua Domingos Ferreira, 236, apartamento 404 — Vendo apto. de frente com sala, varanda envidraçada, banheiro e cozinha com fogão de 3 bocas e lugar para geladeira. Para visitar, marcar hora 100 mil cruzeiros de sinal, 50 mil cruzeiros na escritura e o resto em prestações de Cr$ 2.950,00 — Tratar à Av. Rio Branco, 151, grupo 1612. Tel.: 52-6213 — N. B. — Trata-se do predio onde está a sorveteria BOB'S.

COPACABANA — Rua Xavier da Silveira, 65, esquina de Leopoldo Migues — Sala, e quarto separados, banheiro, cozinha, area com tanque e dependencias de empregada. — Ver no local os aptos. 504, 505 e 1.001 c o encarregado da obra, que termina em 6 meses. Tratar com o construtor RODOLPHO DE PAOLI — Avenida Rio Branco, 151, grupo 1612 — Telefones: 52-6213 e 32-3635.

COPACABANA — Posto 3 — Vendo apartamento de frente com 4 quartos, sala, 2 banheiros etc. garage — Rua Republica do Peru, 239 — apto. 804 — Novo ainda não habitado — chaves com o porteiro. Preço Cr$... 1.450.000,00, 450 mil cruzeiros à vista, 800 mil cruzeiros financiados e o restante a combinar. Tratar diretamente à Av. Rio Branco, 151, grupo 1612 — Telefone 52-6213.

COPACABANA — Posto 4 — Com 2 quartos, jardim de inverno, sala, varanda, banheiro com box, cozinha e dependencias completas de empregada. Entrega imediata: Predio acabado de construir, sobre pilotis, com magnifico hall de entrada. Ver a Rua Edmundo Lins, 28 (Esta rua é a primeira paralela à Barata Ribeiro, para quem sobe Figueiredo Magalhães), os apartamentos 302 e 303, com o porteiro Sr. BRITO — Preço: 660 mil cruzeiros cada com 400 mil cruzeiros o 302 e 366 mil cruzeiros o 303, financiados em 10 anos pela Caixa Economica. O restante a combinar com o RODOLPHO DE PAOLI à Av. Rio Branco, 151, grupo 1612 — Telefone 52-6213.

COPACABANA — Av. Nossa Senhora de Copacabana, 1.181, apartamento, 1.204 de frente com 3 quartos, armarios embutidos, saleta, sala, jardim de inverno, banheiro completo, cozinha e dependencias de empregada, garage. Entrega imediata — Ver com o porteiro e tratar com o proprietario. Dr. RAUL DE PAOLI — Av. Rio Branco 151, grupo 1612 — Tels.: 52-6213 ou 32-3635.

COPACABANA — Posto 6 — Sala e quarto separado, banheiro e cozinha com fogão de 3 bocas e forno. Entrega em poucos dias. — Ver a rua Raul Pompeia, 180, apto. 306. Preço: 330 mil cruzeiros com 10 mil cruzeiros à vista 50 mil cruzeiros na entrega e o resto em prestações de 4 mil cruzeiros — Tratar à Av. Rio Branco 151, grupo 1612, com o proprietario — Telefone 52-6213.

COPACABANA — Posto 2 — Jardim de inverno, sala e quarto separados banheiro toillete, cozinha, area de serviço com tanque, e dependencias de empregada. Rua Barata Ribeiro, 160 — Inicio de Construção Preço: 450 mil cruzeiros a 480 mil cruzeiros. Sinal de 12 mil cruzeiros muita facilidade de pagamento e 180 mil cruzeiros financiados em 5 anos — Construção da Construtora PREDIAL DE PAOLI LTDA., — Vendas diretamente com RODOLPHO DE PAOLI LTDA., Av. Rio Branco, 151, grupo 1612. Tels.: 52-6213 e 32-3635. (53916) 700

EDIFICIO YANKEE — Av. Copacabana 750. Em frente ao Cine Metro — Vende-se apartamentos de quarto e sala separados e quarto e quarto e sala conjugados para fins comerciais e residenciais. Preços a partir de Cr$ 220.000,00, com 10% de sinal. Obra iniciada. Tratar diretamente com o incorporador J. M. SORAGGI. Av. Nilo Peçanha, 155 — s| 427 — 4.º andar — Tels. 42-2027/52-3254. (48088) 700

COPACABANA — Aptos. prontos — Vendemos 2 apartamentos de sala quarto, para pronta entrega, no melhor ponto de Copacabana. Ver na Av. N. S. Copacabana 914, aps. 1204 e 301. Preços. respectivamente Cr$ 520.000,00 e Cr$ 400.000.00 com pequena entrada e parte financiada. — Ver no local e tomar informações pelos telefones 57-7026 e 47-7866. (2650) 700

COPACABANA — Vendo aptºs. de luxo, para pronta entrega, à R. Toneleros, 146, em edifício acabado de construir sôbre pilotis ajardinado, constando de vestíbulo, 2 salões, jard. de inverno, 4 dormitórios com armários, 2 banheiros sociais com louça e azulejos de côr, cozinha, amplas dependências de empregadas e garage. Preço a partir de Cr$ 1.300.000,00 com 50% facilitados até 2 anos e o saldo em 5 anos pela Tab. Price. Corretores no local. Tratar com a Soc. Imobiliária Nova América à Av. Nilo Peçanha, 12, 8.º, gr. 801. Fone 42-5737. (51187) 700

LIDO — Vendem-se amplos e luxuosos aptos. de jardim de inverno. 2 salas, 3 quartos, 2 banheiros e dependencias com garage e magnifico play-ground. Entrega imedita — Preço desde 1 milhão e cem. Tratar com o proprietario Dr. MARCOS — Tels. 23-4362 — 43-9990. (53682) 700

APARTAMENTO EXCEPCIONAL — Proprietário vende apto. luxuoso, de fundo, indevassável, todo pintado óleo, área 125 m2, apenas dois aptos. por andar, ferragens e louças de primeira, porta principal ferro batido, hall, ampla sala, 3 quartos, área serviço azulejado, em edifício sôbre pilotis ajardinado, água abundante, elevador Atlas, ambiente refinado. Preço Cr$ 1.100.000,00, sendo 50 por cento financiado em 15 anos, prestações de 8.800,00, situado rua Belf. Roxo, contra esquina Barata Ribeiro. — Tratar com Benjamin. Tel.: 23-4816. (2647) 700

ANTES DE COMPRAR OU VENDER, consulte a IMOBILIARIA SILVEIRA que lhe proporcionará um negocio rapido, seguro, honesto — Avenida Copacabana, 540, g| 405 — Telefone: 57-2126.

UM POR ANDAR — Novo — 2 salas, 3 quartos armarios embutidos, 2 banheiros sociais em cor, cop., coz., d|compl. e garage — Cr$ 1.450.000,00 a comb. — IMOBILIARIA SILVEIRA Av. Copacabana, 540 g| 405 — Telefone 57-2126.

PRONTA ENTREGA — Sal. q| separado, banheiro, coz. — 410 mil cruzeiros 50 por cento financ. — IMOBILIARIA SILVEIRA — Av. Copacabana, 540, G| 405, Tel. 57-2126.

CONST. INICIADA — Sal. 2 quart., banh., coz., e dependencias. A partir Cr$ 460.000,00 facil e financ. — IMOBILIARIA SILVEIRA — Avenida Copacabana, 540 G| 405 — Telefone 57-2126.

PRONTA ENTREGA — Sal., quarto, banh. e kitch. 280 mil cruzeiros a combinar — IMOBILIARIA SILVEIRA — Av. Copacabana, 540 g| 405 — Telefone 57-2126.

TERRENO LIVRE — Foro remido — Zona 10 pav. — 16,00 x 43,00 — Cr$ 5.000.000,00 facil. — IMOBILIARIA SILVEIRA — Av. Copacabana 540 — g| 405 — Telefone 57-2126.

ENTREGA IMEDIATA — Zona 10 pavimentos — 11,50 x 28,00 — Cr$ ... 4.000.000,00 facil. — IMOBILIARIA SILVEIRA — Av. Copacabana 540 — g| 405 — Telefone 57-2126.

ATENÇÃO PROPRIETARIOS — Compro terreno Zona Sul, dou em troca apartamento no proprio local. IMOBILIARIA SILVEIRA — Av. Copacabana 540, g| 405 — Tel. 57-2126. (02408) 700

ED. LONDRES — R. Siqueira Campos, 138, com duas frentes, acabado de construir para pronta entrega. Vendem-se ótimos apartamentos, lado de sombra. Tipo "A" (80 m2): Grande sala, 2 amplos quartos (tôdas estas peças de frente), armários embutidos, banh. compl., cozinha, varanda de serviço com tanque, quarto e banh. de empregada. Tipo "B" (45 m2): saleta, ampla sala, quarto separado, banh. compl., coz. com fogão de 4 bôcas, armário embutido, varanda de serviço com tanque e banh. de empregada. Preços a partir de 420 mil cruzeiros cêrca de 45 por cento financiado em 10 anos, o restante a combinar. Tratar com o proprietário no local das 9 às 18 horas. (7138) 700

COPACABANA — Urgente! Com 200 mil de entrada e 270 mil em 15 anos, vendo apto. de sala, 2 quartos, um c| armário embutido, b. em côr, dep. de emp. e área. Vendo também com garage. Ver hoje. Av. Copacabana, 308, apto. 405. Inf. sr. Romulo. tel.: 42-0110. (5148) 700

APTO. COPCABANA — Vende-se com 3 quartos, salão de 21 mt. Preço 900.000 Com financ. em 15 anos, tratar tel. 27-5113. (05080) 700

COP. VENDO APTO. vazio 100m2, c. 3 q., 1 sala, banh. c. box, coz., q. emp., banh., 2 areas c. 150 mil entrada 100 mil 2 anos, 460 mil 15 anos, Rua Siqueira Campos, 298, ap. 202, chaves no local inf. 43-3232. (08118) 700

AV. COPACABANA 31 — Vendo de frente com 2 salas e 2 qtos. e depend. 8 armarios e melhoramentos. Cr$ 700 mil e facil. Ver c| port. José Luiz o apto. 901. Tel.: 27-4003. (28290) 700

POSTO 2 — Apto. de frente, 2 quartos, sala, cozinha e dep. de empr. C.$ 600.000,00 com grande financiamento. Inf. Tavares 52:9372 e 42:6219 das 13 às 15 horas ou 48:1895 à noite. (19840 700

Flamengo

FLAMENGO — Vende-se no Ed. Silvia, Senador Vergueiro esq. de Barão Icaraí, apto. 501, com uma sala, três grandes quartos, armarios embutidos, dois banheiros sociais, copa-cozinha, dependencias de empregada, grande area com dois tanques, incinerador de lixo e garagem. Preço unico Um milhão de cruzeiros. Ver com o porteiro. Tratar com o proprietario Sr. Rosado, tel. 43-1524. (02586) 900

FLAMENGO — Rua Paissandú, vendo para entrega em 4 meses, apto. de frente, no decimo andar; quarto-sala, banh. kit. 100 mil de entrada e 170 mil financ. Tel. 37-5345. (07069) 900

FLAMENGO — Vende-se apto. novo pronto, de frente em ed. s. pilotis à meia quadra da praia com hall, amplo living, c. j. de inv., 3 qts., banh. em côr, coz., com bancas em granito preto, s. de almoço, dep. empr. e garagem. Todo pintado a óleo com acab de luxo. R. Ferreira Viana, 44 apto. 801, telefone 28-2342. (08103) 900

FLAMENGO — PRAIA — Vende-se ap. frente para praia 3 q. 2 salas conj., banheiro dividido, dep. empregada, garage e de esquina, bastante claro. Peq. financiamento 18 ANOS: 21, Guarabira, Praia Flamengo, 92. Ver com o porteiro e tratar diretamente com o proprietário, tels. 23-2221, 45-2474. (24949) 900

TROCO vários apartamentos novos, vazios, à Rua Paissandú 261 por 2 apartamentos juntos, de frente, o 5.º pav. para cima, de duas salas, 3 ou 4 quartos, demais dependencias e garagem: ou por casa na Glória, Flamengo, Catete, Laranjeiras (até a Rua Pinheiro Machado) e Botafogo (até a praia). De preferencia na praia do Flamengo ou na de Botafogo. No meu prédio já existem diversos aptos, alugados por 3.500,00 mensais — Pago ou recebo diferença. Proprietario: 25-3815 e 42-4246. (29430) 900

Vendem-se apartamentos prontos de sala e quarto separados, acabamento de primeira, para renda ou moradia. Rua Buarque de Macedo 8 — Flamengo. Ver no local. (25932) 900

APARTAMENTO — Vende-se de frente, para entrega em dois meses, com sala, quarto, cozinha, banheiro e jardim de inverno. Ver o apartamento n.º 301 da rua Silveira Martins 157 com o sr. Nelson e tratar com Raul 42-406C. (24951) 900

FLAMENGO — Vende-se um ótimo terreno, vazio, próprio p. construção de apartamento zona de 12 pavimentos, possibilidade de 15. — Terreno com 970 m2, com 25,20 de frente. Rua Senador Vergueiro. Preço 8.000.000,00. Maiores detalhes S. Boselli. Praça Pio X, 78, 8.º andar, das 8 às 11 e das 13,30 às 17 horas, sala 807. (09024) 900

FLAMENGO — Vendo a Praia do Flamengo, luxuoso e grande apart. de frente, andar alto, tendo 4 amplos qtos, 2 salões, grande varanda em toda frente, 2 banhs. sociais copa-cozinha, 2 qtos. e banh. de empr. e garage. Maravilhosa vista panorâmica. Preço: Cr$ 2.500.000,00. Financio até 1.200.000,00 em 10 anos. Tab. Price. Infs. e visitas a combinar com John R. Amaral Schaefer — R. Senador Dantas 118, sala 916 — Fone 42-6305 e 37-4537.

PRAIA DO FLAMENGO — Compro 2 apartamentos até 2.500.000,00 cada, juntos, de frente, do 5.º pav. para cima, de duas salas, 3 ou 4 quartos, demais dependências e garagem. Dou em pagamento vários apartamentos de quarto, sala, banh. e cozinha, novos e vazios, à r. Paissandu, 261, onde já existem diversos alugados por 3.500,00. Dou ou recebo a diferença — Proprietário 25-3815 e 42-4246. (29431) 900

FLAMENGO — Sen. Vergueiro, 237 apto. 101 de luxo, com hall, 2 salas, 4 quartos, 2 banheiros sociais, 1 lavatório, varanda, copa, cozinha e dep. de emp. Base 1.500.000,00 com 60% financiados. Ver com o porteiro sr. Mendes e tratar com Tavares 52:9372 e 42:6219 das 13 às 15 horas ou 48:1895 à noite. (19834) 900

APARTAMENTOS — Rua S. Salvador. Grande oportunidade! Vendo em inicio de construção, em edificio sôbre pilotis, construção moderna, de quarto e sala separados, varanda, cozinha e banheiro completo, área com tanque, dep. de empregada e garage. Preços a partir de 322 mil cruzeiros, com apenas Cr$ 12.000,00 de sinal. Plantas e demais detalhes com Paulo C. dos Santos, à Rua México, 148, gr. 1006. Tel. 42-2577. Fora do expediente pelo tel. 34-1651.

APARTAMENTOS — Vendo apartamentos de grande luxo, à Rua Ferreira Viana, de frente e de fundos, os de frente com sala de 27,70, sala de almôço de 12,45, 2 quartos de 17,50, outro de 15,75 mts2., área com tanque, banh. social, dep. de empregada e garage. Os de fundos com as mesmas peças, porém menores. Preços respectivamente de Cr$ ...... 1.600.000,00 e Cr$ 900.000,00, c| 10% de sinal. Plantas e maiores detalhes com Paulo C. dos Santos, à Rua México, 148, gr. 1006. Tel. 42-2577. Fora do expediente pelo tel. 34-1651. (08061) 900

FLAMENGO — Vendemos à Rua Senador Vergueiro, 207, no Ed. Barão de Jundiaí, para entrega em poucos meses, magníficos aptos. de frente, com sala, saleta, 2 quartos, dependências de empregada. Grande facilidade e financiamento. Vendedores no local das 8,00 às 22 horas (mesmo aos domingos e feriados). Tratar no local ou na INCORPORADORA IMOBILIARIA MAZZA LTDA. Rua da Assembléia, 67 — 3.º and. Tels. 22-7266 e 42-8070. (51010) 900

FLAMENGO — Particular vende ótimo apartamento em final de construção, com 2 quartos, sala, cozinha, banheiro e dependências de empregada, com ótimo acabamento. Preço Cr$ 680.000,00 facilitados. Aceita-se oferta para pagamento à vista. Tel. 27-9780. Rua Almirante Tamandaré, 38, apto. 1202. (390) 900

ANTES DE COMPRAR OU VENDER, consulte a IMOBILIARIA SILVEIRA que lhe proporcionará um negócio Rápido — Seguro — Honesto. Av. Copacabana, 540, G| 405. T. 57-2126.

AV. RUI BARBOSA — ENT. IMEDIATA — FRENTE — 3 sal. j| inverno, s| jantar, 4 quart. 2 banh. soc. em cor, cop. coz. 2 q| empreg. e garage. Cr$ 2.200.000,00 a combinar. IMOBILIARIA SILVEIRA. Av. Copacabana, 540. G| 405. T. 57-2126.

AV. OSWALDO CRUZ — 2 sal. 3 quart. banh. cop. coz. dep. completas. Const. adiantada. A partir Cr$ 800.000,00 facil e financ. IMOBILIARIA SILVEIRA. Av. Copacabana, 540. G| 405.

P. FLAMENGO — FRENTE — 2 salões, 3 q. grandes, 2 b. sociais, cop coz. d. completas e garage com box. Cr$ 2.300.000,00 a combinar. IMOBILIARIA SILVEIRA. Av. Copacabana, 540. G| 405. T. 57-2126.

ATENÇÃO PROPRIETARIOS — Compro terreno dando em troca apart. no local. IMOBILIARIA SILVEIRA. Av. Copacabana, 540. G| 405. T. 57-2126. (02409) 900

FLAMENGO — Apartamento — Vende-se à Rua Senador Vergueiro, dispondo de 3 salas, 3 quartos, copa-cozinha, área, dep. p| criada e garagem. Preço: Cr$ 1.300.000,00. Financ. de 600 mil p| Cx. Econômica e facilidades de pagamento. Av. Alte. Barroso 90, sala 207. J. C. FARIA — 22-7936 e 42-4978. (8134) 900

FLAMENGO — Rua Ferreira Viana, esq. da praia — Frente, terreo, n.º 104, sala, 3 quartos, armários, etc. Cr$ 720 — Cr$ 322, em 18 anos pelo Lar. 47-6984. (7086) 900

FLAMENGO — Para renda ou residência, vendemos à rua Silveira Martins, para entrega imediata, apto. em andar elevado, de sala, quarto, varanda, banh., completo e kitch. Cr$ 295.000,00 Cr$ 125.000,00 de sinal e o restante financiado. CARLOS MACDOWELL DA COSTA IMOVEIS. Av. Rio Branco, 108-7.º andar. Tels.: 42-9527/42-9304. (38519) 900

APARTAMENTOS DE FRENTE, EM FINAL DE CONSTRUÇÃO — À rua Senador Vergueiro esquina da rua Paissandu, constando de: quarto, varanda, banheiro e kitchinette; e de sala e quarto conjugados, varanda, banheiro e kitchinette. Preços de Cr$ ...... 230.000,00 a Cr$ 340.000,00. Sinal de 15%, parte facilitada e parte financiada em 5 anos. — CIVIA — Trav. Ouvidor, 17 — (Sec. de Vendas, 2.º and.) Tel.: 52-8166, de 8,30 às 18,00 horas.

APARTAMENTO COM 80% FINANCIADO EM 15 ANOS — Situado à rua B. Macedo, em Ed. de 3 pavimentos de fundos, constando de: 1 sala, 1 quarto (independentes e com armários embutidos), banheiro completo, pequena cozinha. Ocupado com contrato vencido. Preço: Cr$ ...... 390.000,00 com 20% à vista e o restante em prestações de Cr$ .. 3.744,00. CIVIA — Trav. Ouvidor, 17 — (Sec. de Vendas, 2.º and.) Tel.: 52-8166, de 8,30 às 18,00 horas.

APARTAMENTO COM 70% FINANCIADO — ótimo apartamento de frente para a Praça José de Alencar, no Edifício Simon Bolivar, acabado de construir e para pronta entrega, constando de: Entrada, 1 sala, 3 quartos, 2 banheiros sociais copa-cozinha, quarto e dep. de empregada, garagem. Preço: Cr$ 1.150.000,00 com 70% finaciado (parte em 18 anos e parte em 5 anos). — Ver o apto. 502 — Chaves com o porteiro. CIVIA — Trav. Ouvidor, 17 — (Sec. de Vendas, 2.º and.) Tel.: 52-8166, de 8,30 às 18,00 horas. (53046) 900

Gávea

LOTES RESIDENCIAIS — Logo depois do fim da Rua Marquês de São Vicente e no inicio da Estrada da Gavea, Bairro residencial onde não são permitidas construções de edificios de apartamento. Vendemos dois lotes com 14,00 e 15,00 metros de frente. Preço 600 mil cruzeiros e 700 mil cruzeiros, facilitando-se 50 por cento do preço. Ver no local, onde há uma placa de propagada, defronte da residencia de n.º 60 — Tratar com o Sr. Guimarães na Companhia Parque da Varzea do Carmo, à Avenida Calógeras 15, 6.º andar — Telefone 32-9060. (47199) 1001

TERRENO PARA GRANDE RESIDÊNCIA — Situado à rua João Borges, magnífico terreno com cêrca de 3.500,00 m2., tendo uma frente de 70,00 m., com magnificas árvores e belíssima vista. — Preço: Cr$ 3.500.000,00. CIVIA — Trav. Ouvidor, 17 — (Sec. de Vendas, 2.º andar) Tel.: 52-8166, de 8,30 às 18,00 horas. (53053) 1001

JOCKEY CLUB — Rua Artur Araripe n. 110, esquina de Marquês de São Vicente. Vendem-se amplos e confortaveis apartamentos recém-construidos, para boa moradia — junto à zona comercial — 1 ou 2 salas — 3 otimos quartos, varanda, banheiro em côr, sancas nas salas, exaustores nas cozinhas e demais — acabamento de luxo — garagem. Preços a partir de Cr$ 825.000,00 — 40 % facilitados e 60 % financiados em 10 anos pela Tabela Price, juros de 10 %. Informações no local diariamente das 10 às 15 horas e aos sábados até 16 horas, aos domingos das 9 às 15 horas, ou na Organização Brasileira de Empreendimentos Comerciais — ("OBEC" S. A.) — à rua da Quitanda n.º 3, sobreloja, sala 208, todos os dias úteis, exceto aos sábados, das 14 às 17 horas (50688) 1001

CASA NO JOÁ — Vende-se linda residência com 2 pavimentos, construção nova, em terreno de 3.500 m2. contendo 4 grandes quartos atapetados com armários embutidos, banheiro social, toilette, living de 10x6. Portas maciças de peroba, cortinas, vidraças de cristal, varandas, terraços, 2 aptos. para empregados, garagem para 4 carros, quarto para chouffer, copa-cozinha, jardins. Parcialmente mobiliada. Ver a estrada do Joá, 866 e tratar na Casa Bancária de Crédito e Participação S/A. Av. Rio Branco, 99-7.º and. Fones: 23-5329 e 43-0466. (47078) 1001

JARDIM BOTANICO — Terreno — Negócio de Oportunidade. Vendo à Rua Barão de Oliveira Castro junto e antes do numero 73, com 8 x 50. Começa na Rua Pacheco Leão. Lotação à porta. Próprio para incorporação com 5 andares. Atrás do Parque do Jardim Botânico. Aceita ofertas para negócios a vista. Tratar pelo tel. 27-1351. (52608) 1001

RUA ARAUCARIA, 114, apto. 301, 1 sala grande, 3 quartos, 2 banheiros, cozinha, dep. empregada. Ver com Sr. Jair, tratar 25-8188. (24975; 1001

Grajaú

VENDE-SE — Ótimo apartamento de saleta, grande sala, 2 quartos, sendo um grande, copa, cozinha, área com tanque, dependências de empregada, ocupado pelos donos, entrega em 30 dias. Rua Teodoro da Silva, 954, apto. 403 (Grajaú) a 200 mts. da Praça Malvino Reis. À vista Cr$ 250.000,00, restante parte facilitada e parte financiada em 7 anos. (25915) 1200

GRAJAU — Vende-se predio de 2 pav. 3 quartos, 1 sala, 2 saletas, copa, cozinha, disp. banheiro completo, quintal, etc. Rua Barão de Bom Retiro, 2217, tel. 38-0223. (02945) 1200

OPORTUNIDADE! — Vendo magníficos apartamentos, todos de frente no mais fino ponto do Grajaú, Av. Engenheiro Richard, sobre pilotis com play-ground composto: vestibulo ampla sala, jardim inverno envidraçado, 3 amplos quartos — Todos de frente, armarios embutidos, copa e cozinha, banheiro dep. empregada. Preço 520.000,00. Sinal 40.000,00 na promessa 40.000,00 e prestações mensais. Tratar Tel. .. 26:0281 Anita Gelbert. Atendo diàriamente 9 às 20 horas. Raro negócio! (4885) 1200

GRAJAU — Apartamento novo, fino acabamento. Vende-se à Rua Paula Brito 194 terreo, apartamento 101. Não é devassado, frente de rua, com dois quartos, sendo um conjugado com uma ampla sala, dividido por uma porta de 4 fôlhas envidraçada, copa, cozinha, banheiro completo, dependência de empregada e mais uma ampla área, tanque em azulejo e mármore, pintura a óleo em todos os cômodos armários embutidos, etc. — Preço Cr$ 500.000,00. Entrada de 200 mil cruzeiros e o restante financiado em 72 prestações mensais de Cr$ .. 5.865,00 — Visitar no local e tratar à Rua México 74, 6º andar — Sala 603, Tel. 22-3327, das 12 às 18 horas. N.B. — Aceito proposta para venda à vista. (5167) 1200

GRAJAU — Vende-se apto. frente, três quartos, saleta, sala, varanda, demais dependências. Cr$ 480.000,00, sendo 200.000,00 cruzeiros à vista. Cr$ 3.000,00 em 6 anos e o restante a combinar. Rua Borda do Mato, 134, apto. 202. (396) 1200

GRAJAÚ — Troco terreno, 20 x 30, esquina — Rua Engenheiro Richard com Canavieiras. Aceito apartamentos prontos em qualquer bairro — 47-6984. (7081) 1200

GRAJAU — Vende-se um belissimo lote de terreno plano a rua Grajaú entre os predios 194 e 202 com 12 metros de frente por 68 extensão area total de 816m2. Preço 1.300.000 cruzeiros. Tratar a rua Mexico 74, 6.º — Sala 603, das 16 as 18 horas. Tel.: 22-8327. (14935) 1200

Ipanema

IPANEMA — A 30 metros da praia — Entre Av. Vieira Souto e Rua Prudente de Morais — Lado da sombra — Prédio de 4 pavimentos s. pilotis, c| elevador e sòmente um apto. por andar. Vende-se ótimo apto. de frente, composto de vestíbulo, 2 salas, jar. de inverno, 3 amplos qtos. c| armários embutidos, 2 banheiros sociais c| box, ótima copa-cozinha c| armários, qto. p| malas, área de serviço revestida de azulejos c| 2 tanques e qto. e banheiro c| box p| empregadas. Acabamento de luxo. Preço: Cr$ 1.580.000,00. Em construção. À Rua Joana Angélica n. 31. Para entrega em 10 meses. Tratar c| Melo de Araújo & Filhos, Ltda., à Rua México n. 98, 9.º andar, g. 908. Tel. 42-8885. (25923) 1300

IPANEMA — Rua Nascimento Silva nº 350 — Perto da Pç. N. S. da Paz Prédio de 4 pavimentos, sôbre pilotis, com elevador e sòmente um apt. por andar, vendem-se ótimos apts.: compostos de: vestíbulo, 2 salas, 3 grande qts. com armários embutidos, 2 banheiros, ampla copa cozinha com armários, ótima área de serviço com 2 tanques e qto. e banheiro com box p| empregadas. Preço Cr$ 1.550.000,00. Acabamento de luxo. Início de construção para entrega em 15 meses. Tratar com Mello de Araújo & Filhos, Ltda. à Rua México 98, 9º and., Gr. 908 — Telefone 42-8885. (25921) 1300

APARTAMENTOS — Vendo ótimos e luxuosos apartamentos, para entrega em dezembro, na rua Visc. de Pirajá, bem próximo a Pça. Gen. Osório, c| 3 quartos, com armários embutidos, sala, saleta, hall de entrada, coz., banheiro, área, dep. de empregada e garagem. Preços a partir de 900 mil cruzeiros, com apenas 10 por cento de sinal. Detalhes diretamente c| Paulo C. dos Santos à Rua México 148. Gr. 1006. Tel.: 42-2577. Fora do expediente, pelo Tel.: 34-1651. (8058) 1300

IPANEMA — Por Cr$ 420.000,00 c/ 50% financ. em 5 anos vendo à Rua Alberto de Campos 51 o apto. 401 de frente, tendo saleta, 2 grandes quartos, cozinha, banh. compl. e garage. Peças muito claras. Lugar sossegado. Predio novo com muita água e com elevador. Ver e tratar no local, apto. 114, c. Sr. Kurt das 9 - 17.30 horas. (09001) 1300

AV. EPITÁCIO PESSOA — Vendo por Cr$ 1.800.000,00 terreno medindo 17 mts. de frente, 60 metros numa linha de extensão, 48 metros na outra e 12 metros na linha de fundos, que dá para à rua Tabatinguera. Facilito Cr$ 1.000.000,00 no prazo de 3 anos. Tratar com Theophilo da Silva Graça, Av. Nilo Peçanha, 26 sala 702. Tel. 22-2483. (5087) 1300

Vende-se apto. à rua Nasc. Silva 66 com sala, quarto, banheiro e kitch com armários. Preço Cr$ 320.000,00 com parte financiada. Aceita-se oferta à vista. Tel .. 46-5229. (24946) 1300

CASA PARA RESIDÊNCIA — Vende-se. Ver à Rua Redentor, 268, de 12 às 18 horas. Cr$ 1.800,00, facilitando-se alguma parte. Tel. 22-8862 e 22-8038, de 2 às 4 horas. (05087) 1300

IPANEMA — Vende-se a Av. Henrique Drumond, esquina, boa casa, 2 pavimentos: próprio familia de tratamento, 4 quartos, 2 salas, quarto empregada, garagem etc. — Preço: Cr$ 2.500.000. — Entrego vazia — Facilita-se 1 parte — Praça Pio X, 78, 8º andar, sala 807 — S. BOSELLI.

ATENÇÃO — Rara oportunidade! Vendo apartamento de alto luxo, todos claros e de frente, no melhor ponto de Ipanema, defronte da Praça General Osório, Edificio Solar, Visconde de Pirajá, composto de: vestibulo, saleta (210x170), ampla sala (510 por 310) sala de almôço (3x180), ótimo quarto, banheiro completo, cozinha com lugar para geladeira, area com tanque. Preço de 300.000 cruzeiros. Sinal somente Cr$ 20.000,00 e prestações de Cr$ 5.000,00. O saldo em pequenas parcelas. Tratar pelo telefone 26-0281. Anita Gelbert. Atendo diàriamente das 9 às 20 horas. Otimo negócio. Ipanema.

IPANEMA — Vende-se à Rua Farme de Amoêdo, 47, residência de 2 pavts., em centro de terreno de 10 x 10 mts., c/ 3 quartos, salas, etc. Preço 1.800.000,00, podendo facilitar 50% em praso a combinar. Visitas a combinar pelo telefone: — 27-8553. (19892) 1300

IPANEMA — Vende-se magnifico apto. tipo casa, com 3 ótimos qts., grande living, excelente dependências, garagem, enorme área exclusiva, etc. Preço de rara ocasião, muito facilitado. Ver à rua Visconde de Pirajá, 167 — apto. 101 e tratar com o sr. Pedro. Tel. 42-3363. (9014) 1300

CASA — Vende-se em ótima vila da rua Prudente de Morais, com 4 qs., 2s, e dep. Preço Cr$ 800.000,00. Tratar com M. Ramos. Tel. 26-8889. (25911) 1.300

IPANEMA — Apartamentos prontos a 50 metros da Av. Vieira Souto — À Rua Farme de Amoedo esquina de Prudente de Moraes — Edifício de 2 apartamentos por andar, com tôdas as peças de frente, com sala, 3 quartos e mais dependências. Elevador Otis de luxo já funcionando, água quente e fria na cozinha e banheiros de empregados. Area de serviço com tanque em azulejos, garage para cada carro. Tôdas as janelas com venezianas de enro[illegible], com armação de Hidron [illegible] um e muitos outros melhoramentos. Ver e tratar no local hoje, com PEREIRA NETTO, das 8 às 12 e das 14 às 17 horas (diàriamente). (52607) 1300

IPANEMA — Vendo ótimo apartamento na rua Visconde de Pirajá, composto de entrada, 3 quartos banheiro completo, cozinha, área de serviço com q. criados W. C. e tanque. Cr$ 650.000,00 com Cr$ 200.000,00 em 12 anos e o restante a combinar. F. Ponce de Leon. Av. Rio Branco 128 - s/1.309/10. Tel.: 22-0812 e 22-0236. (08077) 1.300

IPANEMA — Rua Redentor n. 259 — Perto do Jardim de Allah — Prédio de 4 pavimentos s| pilotis, c| elevador e sòmente 9 aptos. Vende-se ótimo apto. de frente, c| saleta e sala, c| sancas, jar. de inverno, 2 qtos. c| armários embutidos, banheiro completo c| box, c| azulejos de côr, cozinha c| armários, qto. p| malas, área de serviço revestida de azulejos c| tanque e dependências p| empregadas. Para entrega em 3 meses. Acabamento de luxo. Preço Cr$ 680.000,00. Tratar c| Melo de Araújo & Filhos Ltda., à Rua México n. 98, 9.º and., g. 908. Tel. 42-8885 e à Av. Prado Junior n. 257, loja (25922) 1300

CASA — IPANEMA — LAGOA — ATENÇÃO! — Rua Barão de Jaguaribe, 251, com linda vista para a lagoa, vendo em final de construção (pinturas), para entrega em 60 dias, ótima casa de 3 pavimentos, com 5 quartos, living, sala de almôço, 2 banheiros sociais completos, cozinha, dependências completas e garagem. Escadas de mármore. Pinturas a óleo. Varanda no 3º. pavimento descortinando vista para a lagoa. Terraço. Jardim na frente todo em cerâmica São Caetano, com lago e plantas. Caixa dágua subterrânea com 15.000 lts. Construção de Arquitetura Engenharia RUY DE PAOLI. LTDA. Fachada estilo moderno em mosaicos. No último pavimento: 2 quartos com 10 ms.2 cada, tendo armários embutidos, e na frente uma varanda; 1 banheiro social. — Ver no local, com o encarregado, sr. SEBASTIÃO, e tratar com RODOLPHO DE PAOLI. av. Rio Branco, 151, grupo 1612. Telefones 52-6213 e 32-3635.

IPANEMA Vendo apto. com 3 quartos, armarios embutidos, sala, saleta, j. de inv. copa, cozinha dep. de emp. e garagem. Cr$ 800.000,00 com facilidades e financiamento. Inf. Tavares 52:9372 e 42:6219 das 13 às 15 horas ou 48:1895 à noite. (19833) 1300

Antes de comprar ou vender, consulte a IMOBILIARIA SILVEIRA que lhe proporcionará um negócio Rápido — Seguro — Honesto. Av. Copacabana 540. G| 405. — Tel. 57-2126.

RESIDÊNCIA — 2 sal. 3 quar. banh. jar. inv. cop. coz. lavand. e dep. — Cr$ 1.800.000,00. 50% a comb. — IMOBILIARIA SILVEIRA. Av. Copacabana 540. G 405. — Tel. 57-2126.

TERRENO — ENTREGA LIVRE — 19,80 x 49,00 — Cr$ 5.000.000,00 — IMOBILIARIA SILVEIRA. Av. Copacabana 540, g 405. Tel. 57-2126.

ARPOADOR — NOVO — ENT. IMEDIATA — 2 sal. 4 quar. 2 banh. soc. cop. coz. dep. comp. Cr$ 1.800.000,00, 50% em 6 anos. IMOBILIARIA SILVEIRA. Av. Copacabana 540. G| 405. Tel. 57-2126.

ATENÇÃO PROPRIETARIOS — Compro residência ate Cr$ 2.000.000,00. IMOBILIARIA SILVEIRA. Av. Copacabana 540. G 405. Tel. 57-2126. (02411) 1300

IPANEMA — Vendo na Av. Henrique Dumont, apartamento de quarto e sala separados, entrega imediata, com cozinha, banheiro, e área c| tanque. Preço e condições com o corretor Mário pelo tel.: 32-0512. (5141) 1300

IPANEMA — Vendo na rua Alberto de Campos, próximo à rua Joana Angélica, terreno medindo 10 mts x 33 mts. Theophilo da Silva Graça. Av. Nilo Peçanha, 26 sala 702. Tel. 22-2483. (5086) 1300

IPANEMA — Por Cr$ 400.000,00 e por Cr$ 420.000,00, respectivamente c/ 50% financ. em 5 anos, vendo à Rua Alberto de Campos 51 ótimo apartamentos no 3.º e 4.º and. Edif. novo com elevador. Area construida 43 m2. Tendo saleta, 2 grandes quartos, cozinha, banh. compl. e garage. Vendo também um do mesmo tipo, por Cr$ 330.000,00 à vista. Ver e tratar no local, apto. 114, com o Sr. Kurt, das 9 às 17,30 horas. (09002) 1.300

Laranjeiras

LARANJEIRA — Terreno com 10 x 40 a ladeira dos Guararapes entre os nsº. 7 e 19. Tratar Av. Nilo Peçanha 36-D - s/117. Fone 32-9888. (05106) 1.400

LARANJEIRA — Vende-se no Parque Residencial Laranjeira, em construção, apto. de saleta, quarto, banheiro e kit. Preço 102.700,00 sendo 82.700,00 de entrada e o restante em prestações sem juros de 2.100,00. Tratar com WALDEMAR DONATO, rua Rodrigo Silva — 18 — 5º — Sala 504. Tel.: 52-2458. (5043) 1400

A RUA STEFAN ZWEIG, em Laranjeiras, vendo p/ 500.000,00 Cr$ um terreno c/ 500 ms2. Inf. 57-5771, 57-7786 c/ CARVALHO ROCHA. (09077) 1400

LARANJEIRAS — Apto. entrega imediata, novo, acabamento de luxo. Vende-se com: Sala, 3 quartos c. armarios, entrada p. automovel etc. Frente, lado da sombra, linda vista e socegado. Edificio de 3 andares. 645 mil a combinar e 205 financiados. Snr. Simões, Av. Antonio Carlos, 615, sala 1002-C. (03001) 1400

RUA GAL. GLICERIO — No melhor ponto de Laranjeiras vendo otimo apto com 2 grandes salas, 3 ótimos quartos, j. de inv., banh., cozinha, dep. de empreg. e garage. Inf. Tavares 52-9372 e 42-6219 das 13 às 15 horas ou 48-1895 à noite. (28279) 1400

PARQUE EDUARDO GUINLE — Para entrega desocupado, luxuoso apartamento de frente, constando de: salão com 55,00 m2., 3 amplos quartos com armários embutidos, varanda, 2 banheiros, cozinha, 2 quartos e dep. de empregada, garagem, tendo parte financiada em 17 anos, com juros pe 10% a.a. CIVIA — Trav. Ouvidor, 17 — (Sec. de Vendas, 2.º and.) Tel.: 52-8166, de 8,30 às 18,00 horas. (53048) 1400

Leblon

APART. PRONTO — Frente — Elevadores — Cr$ 150.000,00 de entrada e 1 sala, 3 quartos, ban. em côr, cozinha, quart. e dep. de empreg. etc. Cr$ 820.000,00. Ver a R. Dias Ferreira nº 617 apt. 301 e tratar na IMOBILIARIA SILVEIRA — Av. Copacabana, 540, g. 405. Tel.: 57-2126. (7116) 1500

LEBLON — Visite hoje das 10 às 17 horas à Av. Bartolomeu Mitre, esq. da rua Tubira o suntuoso Edificio em final de construção com frente para duas praças, apto. de: sala, 2 e 3 quartos com armários embutidos, banh. com box, cozinha, área com tanque e local para máquina de lavar roupa, dep. para empregada. A partir de Cr$ 400.000,00 com parte financiada em 5 anos e em 15 anos e o restante facilitado a combinar. CARLOS MAC-DOWELL DA COSTA IMÓVEIS. — Tels.: 42-9527/42-9304. (38517) 1500

LEBLON — Junto à Av. Visconde de Albuquerque, na rua Artur Araripe n. 110, vendem-se magnificos apartamentos acabados de construir, pronto para serem habitados, constando de 1 ou 2 salas, 3 otimos quartos, varanda, banheiros em côr, sancas nas salas, exaustores nas cozinhas e demais acabamentos de luxo — garagem. Preços a partir de Cr$ 825.000,00 — 40 % facilitados e 60 % financiados em 10 anos pela Tabela Price, juros de 10 % ao ano. Informações no local diariamente das 10 às 15 horas e aos sabados até 16 horas e aos domingos das 9 às 15 horas, ou na Organização Brasileira de Empreendimentos Comerciais "OBEC" S. A., à rua da Quitanda n. 3, sobreloja, sala 208, todos os dias uteis, exceto aos sábados, das 14 às 17 horas. (50689) 1500

LEBLON — Vende-se apartamentos prontos em edificio de grande luxo. Prédio sobre pilotis na primeira quadra da praia, na avenida mais aristocrática do Leblon: 2 salas, conjugadas, 2 amplos quartos, banheiro de cor com box, cozinha e dependencias de empregada, com direito a garage. Abastecimento de água garantido, reforçado por poço areziano. Acabameno geral muio esmerado. Ver à Av. Visconde de Albuquerque 149 — com o sr. Adriano encarregado. — Tratar pelo telefone 52-5584. (2469) 1500

PARA PRONTA ENTREGA — Em Edificio acabado de construir, à Av. Ataulfo de Paiva, 814, ótimos apartamentos no 8.º pavimento, com belissima vista, constando cada ap. de: 1 sala, 2 quartos, banheiro completo em côr c/ box, cozinha, área de serviço c/ tanque, quarto e dep. de empregada. Preço de cada: Cr$ ...... 560.000,00 com parte financiada em 10 anos. Ver os aptos. 803/804 — chaves com o porteiro. CIVIA — Trav. Ouvidor, 17 — (Sec. de Vendas, 2.º and.) Tel.: 52-8166, de 8,30 às 18,00 horas.

LOJA À AVENIDA ATAULFO DE PAIVA — Em Edificio acabado de construir à Av. Ataulfo de Paiva, 814, vendemos ótima loja com girau e sanitário. Preço: Cr$ 1.300.000,00 com parte financiada em 10 anos. — CIVIA — Trav. Ouvidor, 17 — (Sec. de Vendas, 2.º and.) Tel.: 52-8166, de 8,30 às 18,00 horas. (53047) 1500

APARTAMENTO — Leblon — Vende-se na Rua Carlos Góes, com 1 sala grande, 2 bons quartos, copa, cozinha, banh. depósito de malas, 2 qts. de empregada, terraço com direito a garage, terraço fundos, entrega vazio. Preço oportunidade 760.000 cruzeiros. S. Boselli — Praça Pio X, n. 78, sala 807, 2º andar. (9023) 1500

LEBLON — Vende-se um prédio de dois pavimentos com quatro apartamentos com 1 sala, 1 quarto, banheiro, cozinha completa e terraço. Estão aluzados, porem sem contrato. Terreno de esquina 10,00x18,00, Rua General Venancio Flores, 170, renda anual de 105.000,00. Preço de venda à vista 1.600.000,00. Tratar S. Boselli, Praça Pio X, 78, sala 807.

LEBLON — Vendo na Av. Visconde de Albuquerque, ótimo terreno junto à praia, medindo 12x30. Próprio para edifício de 4 pavimentos, ou residência. Cr$ 1.700.000,00. F. Ponce de Leon. Av. Rio Branco 128 s. 1.309/10. Tel.: 22-0812 e 22-0236. (08076) 1.500

LEBLON — Vendo, com frente para a praia, excelente terreno medindo 26,8 x 28 mts., facilito pagamento em 3 anos. Tratar com Theophilo da Silva Graça, Av. Nilo Peçanha 26, sala 702. Tel. 22-2483.

LEBLON — Vendo Cr$ ...... 2.500.000,00, à rua General Venâncio Flôres, lado da sombra, terreno medindo 13 x 33 metros, pronto para construir. Theophilo da Silva Graça, Av. Nilo Peçanha, 26, Sala 702. Tel. 22-2483. (5088) 1500

Vendo apartamento de luxo Leblon. Av. Ataulpho de Paiva 1389 apto. 302 apartamento de luxo, com 2 salas, 3 quartos, banheiro em côr, cozinha, garagem e demais dependências. Ver das 12 às 16 horas diáriamente. Telefone 47-3935. (5093) 1500

ANTES de comprar ou vender, consulte a IMOBILIARIA SILVEIRA que lhe proporcionará um negocio RAPIDO — SEGURO — HONESTO. Av. Copacabana 540, G. 405. Tel. 57-2126.

R. DIAS FERREIRA — Frente. Entrega imediata. Elevadores, sala, 3 qts., b cor, d/completas. Cr$ ...... 820.000,00 facil. e financ. IMOBILIARIA SILVEIRA. Av. Copacabana 540, G. 405. Tel. 57-2126.

FRENTE — Elevadores, sala, 2 quartos, coz. e banh. Const. adiantada. Cr$ 420.000,00 em 40 prestações de Cr$ 10.500,00. IMOBILIARIA SILVEIRA, Av. Copacabana 540, G. 405 — Tel. 57-2126.

ATENÇÃO PROPRIETARIOS — Compro residencias neste bairro. IMOBILIARIA SILVEIRA. Av. Copacabana 540, G. 405. Tel. 57-2126. (2410) 1500

LEBLON — Autorizado procuro para comprar, residência com no mínimo 12 metros de frente, até Cr$ .. 3.000.000,00 e outra até Cr$ ...... 5.000.000,00. Preferência Av. Visc. de Albuquerque e suas transversais. — Ofertas para a Imobiliária Alexandre Kamp. Rua México 41, grupo 603 — Tels. 42-5710. (5526) 1500

VENDE-SE um excelente apartamento com entrada, 1 sala, 4 quartos, 2 banheiros sociais em cor, louça inglêsa, cozinha, área de serviço envidraçada e dependencia de empregada. Acabamento esmeradissimo. — Tôdas as peças de frente. Muita água. Preço: Cr$ 1.000.000,00, com Cr$ 550.000,00 financiados e parte facilitada. Av. Rodrigo Otávio, 269, apto 401 (com vista para o Jockey Club, abrangendo à Lagoa. Tratar diretamente com o proprietario pelo telefone 27-1178. (04508) 1500

LEBLON — Vendo o espiendido apto. 602, da Rua Carlos Góis, nº. 107, c/ salão, saleta, 3 quartos, 2 banheiros, ampla cozinha, dep. de empregada e tanque. Preço Cr$ 1.350.000,00, c/ 50% financiados em 5 anos, juros de 12%. Tratar c/ J. MALAFAIA, tel. 43-9195. (19891) 1500

LEBLON — Vendo com Cr$....... 200.000,00 à vista Cr$ 80.000,00 a combinar e Cr$ 320.000,00 financiados pel. Caixa Economica em 15 anos 12% em prestações mensais de Cr$ 3.864,00. Apartamento na Av. General San Martin, 340, apto. 204 (atraz do Cinema Leblon), prédio com quatro pavimentos, construção da firma Cavalcante Junqueira, com 2 quartos, sala com varanda envidraçada taqueada, venezianas "Pan-American banheiro em côr, box, cozinha com grande armario todo revestido de azulejos, quarto e banheiro para empregada, tanque, area de serviço revestida de azulejos e envidraçada. Não falta água, mas tem grande caixa própria. Ver com o proprietario ou porteiro no local a qualquer hora. (07016) 1500

LEBLON — Vende-se magnifico apartamento situado em ponto privilegiado, na primeira quadra da praia. Constando de: saleta, sala de 18 m2, quarto de 16 m2 com armário embutido banheiro de cor com box, cozinha completa, grande area com tanque, e vaga na garagem. Agua garantida, reforçada por poço artesiano próprio fornecendo agua potavel aprovada pela Prefeitura. Preço Cr$ 150.000,00, sendo Cr$ 100.000,00 de entrada e o restante financiado. Rua Aperana n. 107. Chaves com o encarregado do Edificio na Av. Visconde de Albuquerque n. 149 - sr. Adriano. Informações pelo telefone 52-5584. (2020) 1500

POR MOTIVO DE MUDANÇAS — Vende-se no Leblon, próximo à praia, aptº. de frente, compôsto de 3 bons quartos, sala, banheiro completo, com box, área com tanque e dependências de empregadas. Tel.: 47-7039. (29428) 1500

Leme

LEME — Vende-se apartamento com 3 quartos, 2 salas, todo atapetado e acortinado, em edificio dos Funcionários do Banco do Brasil. Preço: Cr$ 1.000.000,00. Financia-se uma parte. Aceita-se proposta honesta. — Tratar pelo telefone: 57-0311. (25905) 1600

DUPLEX — LEME — Vendo apto. com 5 quartos, salão, 2 banheiros sociais, etc, em final de construção. Inf. Tavares 52:9372 e 42:6219 das 13 às 15 horas ou 48:1895 à noite. (19837) 1600

EDIFÍCIO "ACROPOLE" — Rua Gustavo Sampaio, 380, apto. 202 — Leme. Vende-se para entrega imediata excelente apartamento inteiramente pintado de novo, com saleta, living de 6x4, 3 bons quartos, com armários embutidos, banheiro, cozinha, dependências de empregadas, varanda envidraçada. Chaves com o porteiro, sr. Ilidio. Facilita-se parte do preço. Tratar diretamente com a proprietária à Rua Gustavo Sampaio n. 395, apto. 602. Tel. 37-5612, de quinta-feira em diante. (29356) 1600

LEME — Vende-se apto. novo, de frente, à rua Anchieta, com sala-quarto, banheiro e kit. Entrada de Cr$ 100.000,00 e o restante financiado. — Combinar visitas e tratar com WALDEMAR DONATO, rua Rodrigo Silva — 18 — s. 504. Tel.: 52-2458. (8138) 1600

Lins Vasconcelos

LINS VASCONCELOS (Bôca do Mato). Vendem-se ótimos apartamentos com sala, 2 ou 3 quartos, dependencia de empregada, "Edificio Bety" de 4 andares com elevador e garage, sito à Rua Aquidaban, 74, esquina de Afonso Arinos. Ver no local aos domingos até 12 horas. Tratar na Rua México, 74, 9.º andar sala 901 ou 910 com o Snr. Max, das 16 às 18 horas.

BOCA DO MATO — Vende-se excelente casa com 3 quartos, grande sala, banheiro, cozinha e demais dep. à rua Maranhão 408, em terreno de 11,50 x 20 metros. Preço Cr$ 880.000,00 com parte financiada 22 anos Caixa Econômica juros 6%. Facilita-se pagamento aceitando-se pequeno apartamento para renda. Tratar Av. Rio Branco 81 — 12º, salas 1201/02. — Tel. 23-4214. (2542) 1700

Rio Comprido

RIO COMPRIDO — Vendem-se apartamentos c. sala, 2 quartos e dependencia de empregada no "Edificio Magarás", de 4 andares com elevador. Tratar à Rua Aristide Lobo, 75 apto. 401 com o Snr. Max, até 12 horas. (301) 2001

DO PEREIRA IMOVEIS — Tels.: .. 22-3441 e 26-2366. (5172) 2001

Santa Teresa

SANTA TERESA — Vendemos à rua Monte Alegre, 254 — 3 magnificos aptos. 101 — 201 e sala 201 — Em edificio de um por andar — constando de: 3 quartos, 1 e 2 salas, banheiro, cozinha, dependências completas de criada e serviço. Preços a partir de Cr$ 800.000,00 sendo 50% facilitados e 50% financiados em 5 anos. — Visitas no local diàriamente das 13 às 16 horas. Tratar na Imob. Esperança Ltda. Av. Rio Branco n.º 39-11.º andar. Tels. 43-3100 e 43-3663. (53107) 2100

Zona Industrial

ZONA INDUSTRIAL — Vendo em Bonsucesso, em transversal à Av. Brasil, ótimo terreno medindo 12x46, próprio para construção de galpão ou depósito. F. Ponce de Leon. Av. Rio Branco 128, s. 1.309/10. Tel. 22-0812 e 22-0236. (08075) 2400

São Cristóvão

BOTEQUIM-BAR e mais o próprio prédio — Vende-se tudo no Largo do Pedregulho, à Rua São Luiz Gonzaga nº 1462. Com todas as instalações. Servindo para qualqeur ramo de negócio. Com grande facilidade de pagamento. Tratar à Rua do México 74, 6º andar, sala 603. Telefone 22-8327 das 12 às 16 horas. (14929) 2200

SÃO CRISTOVÃO — Largo do Pedregulho — Prédio, instalado com restaurante e botequim etc. vende-se à rua São Luiz Gonzaga, 1462, servindo para pequena indústria leve. Com grande financiamento. Visitar no local e tratar à Rua México, 74 — 6º — Sala 603, das 12 às 16 horas. (5164) 2200

Tijuca

APARTAMENTO de alto luxo, para familia de fino tratamento, à rua Conde de Bonfim, construção adiantada, único na Tijuca com campo de tênis, voley, basquete, privativo do edifício, composto de: vestibulo, 3 amplas salas, 3 ótimos quartos com varanda circundando, 2 banheiros sociais em côr, copa, cozinha com armários embutidos, área de serviço (320x3), dep. empregada. Preço 800.000,00. Forma de pagamento: 100.000,00 de sinal, 100.000,00 promessa — Prestações de 7.000,00. O saldo em parcelas. Tratar diretamente, tel. 26-0281. Anita Gelbert. Atende-se diàriamente das 9 às 20 horas.

TIJUCA — Vendem-se, à rua Conde de Bonfim, 527, ao lado do Tijuca Tênis Clube, ótimos apartamentos sôbre pilotis, em final de construção, com boa saleta, espaçosa sala, jardim de inverno, 2 quartos, varanda, banheiro social com box, cozinha e dependências

VENDE-SE terreno com 13 ms. de frente e fundos por 44 ms. de cada lado, próprio para uma incorporação de 6 pavimentos sem elevador, localizado na parte mais elevada da rua do Bispo, entre os prédios de números 216 e 224. Tratar diretamente com Paulo à Av. Graça Aranha, 226, às 2a., 4a. e 6as. das 16 às 18 horas. (24995) 2.500

TERRENOS na Tijuca. Tenho para vender em várias metragens e vários preços em pontos diferentes. Inf. Tavares 52:9372 e 42:6219 das 13 às 15 horas ou 48:1895 à noite. (19838) 2500

ATENÇÃO! Ótimo negócio! — Vendo em rua estritamente residencial, Adalberto Aranha, em edifício sómente 4 pavimentos, todos de frente, para entrega em 10 meses aptos .de luxo com vestibulo, ampla sala, dois grandes quartos, copa e cozinha, área e dep. empregada. Sinal sómente Cr$ 30.000,00, nas chaves Cr$ .. 60.000,00. Prestações de 5.000 cruzs. O saldo financiado em 5 anos. Tratar diretamente. Tel.: 26-0281. Anita Gelbert. Atendo diàriamente das 9 às 20 horas. Rara oportunidade. (8041) 2500

para empregados. Preços a partir de Cr$ 570.0000,00, parte facilitada e parte financiada em 5 anos. Tratar, no local com o dr. S. Nigri ou na rua da Alfândega, 263 (Tofic Nigri & Filhos). Tel. dia 43-5174; noite 48-0551. (424) 2500

TIJUCA — Grande oportunidade — Vendem-se confortáveis e luxuosos apartamentos, já em pintura, entrega nestes dias, construção esmeradíssima, de saleta, sala, dois e três quartos, ampla cozinha, banheiro completo, box e louça vitrificada, área com tanque azulejados e dependências de empregada, com facilidade e financiamento — Ver na Rua Hadock Lobo, 456 — Largo da Segunda-feira — Tratar diretamente com os proprietários na Rua 1.º de Março, 6 — 2.º andar, sala 11 — Tel. 43-8234. (51307) 2500

ÚLTIMOS APTOS. — Pronto para receber moradores, vende-se à Rua Pedro de Carvalho, bonde e ônibus à porta, n. 120, bloco A, ns. 408, 410, 412, 414, 402 e 416, com sala, 2 quartos, varanda, banheiro completo, cozinha e área. Chaves no local com o encarregado. Mais informações Acre, 36, 1.º. Tel. 43-8473. Oliveira. (29326) 1700

TIJUCA — Vendo magnifica residência familia de trato, prédio centro terreno 12x30, 2 pavimentos com: 3 salões (jantar, estar e almôço e/ armários) Toillet-Cozinha/copa - J. inverno - 4 amplos dormitórios-Banheiro de luxo - 2 quartos e dep. empregados - Garage - Lavandaria - Depósito. Construção recente. Preço base Cr$ 3.000.000 00 facilidade e financiamento. Informações e visitas fone: 57-0935. (02581) 2.500

AVENIDA TIJUCA — ALTO DA BOA VISTA — Vende-se junto à esta Avenida apartamento espetacular, situado em privilegiada situação, a 12 quilômetros do centro, com imensa visão panorâmica sôbre as montanhas e a Guanabara. Clima excepcional, água abundante de nascente próxima, com grande jardim e pilotis ajardinados, com área de ... 1.000 metros — Arquitetura moderna, totalmente envidraçado, fachadas de mosaico. Tem grande salão com 42 metros, 4 bons quartos com grandes armários até o teto, 2 banheiros sociais, cozinha-copa com 20 metros e azulejos até ao teto, com grandes armários até ao teto, diversas bancadas de mármore, área de serviço envidraçada, pinturas a óleo de grande luxo — Todo conforto de luxuosa residência. Tels: 22-7975 e 32-8838, à noite 48-6165 — Ver a Estrada Velha da Tijuca, esquina da rua Muçu (entrar por esta rua n.º 300). (54382) 2500

TIJUCA — Vende-se o aptº c sala, 3 quartos, banheiro em côr, cozinha, quarto de criado e banheiro, garage, tudo muito espaçoso, esmerado acabamento, com pintura a óleo. Grande facilidade de pagamento. Tratar com SILVA COSTA, na Av. Presid. Vargas, 509, 16.º and., s 1601/2. Tel. 23-17071 das 14 às 17 hs. (47191) 2500

Vila Isabel

VILA ISABEL — Aptos. novos — À rua Teodoro dr Silva 325. Vendem-se com sala e de 2 e 3 qts. coz., banh., área e depends. p/ criada. Preço a partir de 450 mil. Apenas 30% de entrada, parte financiada e parte facilitada. Ver na obra com o sr. Otilio, inclusive aos domingos. Vendas: Avda. Almte. Barroso 90, sala 207. J. C. Faria. Fones: 22-7936 e 42-4978. (8136) 2700

VILA ISABEL — Único apartamento — Vendemos para entrega em 30 dias, magnifico apto. com sancas e florões artisticos, construção particular, sito à rua Tegipio n.º 144 — apto. 302. Constando de: 1 sala de 320x450, 3 ótimos quartos, banheiro de 150 x 300 — Cozinha de 300x250 — Quarto de criada de 170x300 — Grande terraço de serviço e W. C. — Preço Cr$ 650.000,00, sendo: Cr$ 260.000,00 de entrada e o restante financiado em 10 anos. Obs. — a rua Tegipio, começa na rua Engenheiro Gama Lôbo, fim de Visconde de Abaeté. Visitas diárias no local. Tratar na Imobiliária Esperança Ltda. à Av. Rio Branco n.º 39-11.º andar. — Tels.: 43-3100 e 43-3663. (53106) 2700

VENDE-SE ótima casa em centro de terreno, à rua Duque de Caxias, gr. financiamento, está vazia, entrega c/ o sinal, inform. Telefones 48-6333 e 38-2106. (7114) 2700

Subúrbios da Central

CASA DE SALA quarto e cozinha. Vendo à Rua Olimpia da Silva, 44, terreno de 420 m2 preço Cr$ ...... 100.000,00. Fica em queimados, ver e tratar com sr. Benedito à Rua do Acre, 51 - s/4. Tel. 43-0765. (05100) 2.800

LOJA — Atenção, aluga-se ótima loja em Anchieta, rua asfaltada, em frente à estação. Não há luva, aluguel 2.000,00 vêr c/d. Zilda na Est. Nazareth 2.680 casa 8. (05101) 2.800

LOJA — Aluga-se em Anchieta, em frente à estação, 1a. locação, aluguel 1.200,00 vêr c/d. Zilda na Est. Nazareth 2.680 casa 8. (08124) 2.800

VENDE-SE casa com 2 quartos, sala, cozinha e banheiro c/terreno 17,50 frente 25,00 de fundos. Rua da Fonte nº 134 - Bairro da Luz. Tratar Sr. Hildebrando, rua Visconde de Niterói, 132. (05013) 2.800

RIACHUELO — Rua Marechal Bitencourt — Vendemos em inicio de incorporação os 2 ultimos apartamentos em prédio de 2 pavimentos com 4 apartamentos todos de frente. 1 sala (3,30 x 4) 2 quartos (3 x 4) banheiro completo, cozinha com armário embutido, dependências de empregados e grande área de serviço. Entrega em 10 meses. Preço de Cr$ 400.000,00, entrada de 5%, grande parte facilitada e 50% financiados em 10 anos. Tratar com o senhor Angelo. Plantas à Rua do Ouvidor, 69 — 1.º andar — sala 11 — Telefone 43-8421. (51192) 2.800

TERRENO — Vendo de 10x40 ver à Rua do Tipografo Quadra 17 lote nº 4 por Cr$ 40.000,00 facilita-se. Tratar com o sr. Benedito, rua do Acre 51 - s/4. Tel. 43-0765. (05161) 2.800

PADRE MIGUEL — Vende-se terreno à Rua Fco. Real em frente ao nº 130 com grande facilidade, informes. na casa dos fundos ou fone .. 49-8196. (8071) 2800

ROCHA — Aptos. vazios — Vendem-se à rua Canindé 32-A, transversal à rua Dr. Garnier, em ed. de 3 pavts. com apenas 8 aptos e com j. de inv. e de 2 e 3 qts., com 1 e 2 banhs., coz., boa área e depends. para criada. Preço a partir de 460 mil com 70% financ. em 15 anos. Chaves no local no apto. 202. Vendas: J. C. Faria. Av. Almte. Barroso 90, sala 207. Tels. 22-7936 e 42-4978 ou pelo 25-5193 fora das horas de expediente. (8135) 2800

BENTO RIBEIRO — Vende-se ótima cas aem centro de terreno, em frente a estação de Bento Ribeiro, constando de: grande sala, 2 espaçosos quartos, banheiro c/ chuveiro elétrico, cozinha com fogão Ultra Gás e varanda. Ver à rua Emilia Ribeiro n.º 116 e tratar na Imobiliária Delamare S/A. à Av. Presidente Vargas n.º 446-3.º andar. Fones: 43-1155 e 43-6737. (7035) 2800

LARGO DOS PILARES — Ótimos apartamentos, para entrega imediata constando de: grande sala, 2 espaçosos quartos, ampla cozinha, banheiro completo, e área com tanque. Ver no local, à Av. Suburbana n.º 6.725 e tratar na Imobiliária Delamare S. A., à Av. Presidente Vargas n.º 446, 3.º andar. Fones: 43-1155 e 43-6737. (7030) 2800

ENCANTADO — Vendemos 5 casas ocupadas sem contrato, sendo 1 de 2 pav. com 1 sala e 4 quartos e 4 de sala e 2 quartos, em terreno de 22,00x60,00 plano tendo na parte da frente um bom terreno desocupado. Preço: Cr$ 800.000,00 com Cr$ 510.000,00 facilitado em 51 prestações de Cr$ 10.000,00 sem juros. — CIVIA — Trav. Ouvidor, 17 — (Sec. de Vendas, 2.º and.) Tel.: 52-8166, de 8,30 às 18,00 horas. (53049) 2800

ATENCAO SARGENTOS DE Tôdas Corporações — Que desejarem ser financiados pela a C. Caixa Econômica, arranjamos o seu financiamento, portanto podem escolher o apto. que desejarem no Ed. das Nações à Rua Pompilho de Albuquerque em frente da Estação do Encantado. Sendo que a entrada será apenas de Cr$ 6.000,00 e Cr$ 1.200,00 po rmês Cr$ 6.000,00 e Cr$ 1.200,00 por mês Benedito à Rua do Acre 51 - sala 4. Tel.: 43-0765.

ENGENHO DE DENTRO — Casa tipo apartamento em prestações — Vende-se à Rua Paraná, 395-F apartamento 202 com 2 amplos quartos, 1 ampla sala, cozinha com fogão a gás de 4 bocas, banheiro completo com aquecedor, não falta água, área com tanque, muito arejado. Preço Cr$ 330.000,00, entrada de 130 mil e o restante financiado em 150 prestações mensais de Cr$ 2.520,00 o apartamento acha-se ocupado pelo proprietário, entrega-se vazio. Tratar à Rua do Mexico 74, 6º, sala 603. Telefone 22-8327, das 12 às 18 horas. (14934) 2800

Jacarèpaguá

JACAREPAGUA — Prox. Largo Tanque — Vende-se terreno 20 x 40, à Rua Renato Meira Lima, 9(ant. Calcó), entre os ns. 634 e 666. Cr$ .... 180.000,00. Facilita-se metade. Tratar: 27-1903. (28291) 3001

CASA PARA ENTREGA DESOCUPADA — Situada à rua Capitão Menezes (próximo à Praça Sêca), ótima cas nova, de Vila, constando de: varanda, 1 sala, 2 quartos, banheiro, cozinha e pequeno quintal. Preço: Cr$ ...... 325.000,00 tendo Cr$ 215.000,00 financiado em prestações de Cr$ 2.640,00. CIVIA — Trav. Ouvidor, 17 — (Sec. de Vendas, 2.º and.) Tel.: 52-8166, de 8,30 às 18,00 horas. (53051) 3001

JACAREPAGUA — Vende-se 3 ótimos lotes de terreno, medindo 12 x 43, cada na Vila Valqueire. Rua Anamur, perto de condução. Preço para os 3 Cr$ 300.000,00. Separadamente a combinar. Telefonar 27-1178. (2633) 3001

Méier

MEIER — Vende-se apartamento de luxo, 2 quartos grandes, sala grande, banheiro completo em cor, copa, cozinha, banheiro de empregada, área com tanque e varanda, frente par 2 ruas, à Rua José Bonifacio, 421 apto. 202. Pronta entrega. Entrada Cr$ 150.000,00 e o restante financiado a longo prazo. Tratar no local das 14 às 16 1/2 horas diàriamente. (09047) 3100

MEYER — Cr$ 50.000,00 de entrada e o saldo até 20 anos, vendo os ultimos apartamentos de 2 quartos, uma sala, cozinha, W.C. de empregada etc. Ver à Rua Santos Titara n.º 126 e tratar com HELVÉCIO DE GUSMÃO FILHO à Av. Rio Branco, n.º 108 — 17.º — s| 1.704. (49178) 3100

Subúrbios da Leopoldina

BONSUCESSO — Vendem-se os últimos apartamentos do edifício a Rua Aguilar Moreira 649. Praça das Nações. Construção aprimorada e com elevador. Preços a partir de Cr$ 290 mil e com 50 por cento financiados. Tratar com os proprietários, à Rua Uruguaiana 55, sala 924. Edifício Sioper. Tel.: 23-2927. (9063) 3200 (9063) 3200

PENHA-CIRCULAR — Vende-se, em primeira locação, à rua Lôbo Júnior, n.º 2.255, casa de altos e baixos, constando de: sala, 3 quartos, cozinha, banheiro, dependências de empregada e quintal. Tratar na Imobiliária Delamare S/A., à Av. Presidente Vargas n.º 446-3.º andar. Fones: 43-1155 e 43-6737. (7034) 3200

SUBURBIOS DA LEOPOLDINA — terrenos a 20 minutos da Praça Mauá. Mensalidade Cr$ 358,40 fone 46-1026. Antonio. (08005) 3.200

Niterói

NITEROI — Santa Rosa — Apartamento tipo casa, em prestações, está vazio — Vende-se à rua Vereador Duque Estrada, 203 — Apartamento 101, térreo com 3 quartos, sala, cozinha, banheiro completo, dependências, para empregada, quintal, linda varanda, etc. Preço Cr$ 550.000,00, entrada de 100 mil cruzeiros e o restante financiado em 10 ou 15 anos. As chaves por favor no apartamento 201 — Tratar com o proprietário no Rio à Rua do México, 74 — 6º — Sala 603, das 12 às 18 horas — Telefone 22-8327. (51165) 3300

NITEROI — Vende-se a 5 minutos das Barcas e de Icaraí-Cassino o Lote n.º 223, à Vila Paraná, Rua Andrade Pinto; já com os alicerces e paredes do pavimento terreo para uma residência, constando de: - Grande Jardim, sala de 20m2, hall de entrada, varanda, copa-cozinha, 2 banheiros; no andar superior: 3 quartos e banheiro social e varanda com vista para a Guanabara. O restante da construção tem financiamento I.A.P. C.. Tratar Rio pelo Telefone ...... 38-5889 e em Niteroi, tel. 6350. (08107) 3.300

URGENTE — Terrenos — Niterói - Vende-se 7 terrenos cada 12 x 30 Maralegre - Maravista. Mais inf. .. 57-3074. (09091) 3.300

Petrópolis

VALPARAISO — Vende-se casa nova em final de pinturas, salão, 3 dormitorios, arms. embutidos, garage e dep. Rua Salgado Filho n. 20. (24841) 3500

PETROPOLIS — Vende-se, otimo terreno, proximo ao Country Club de Itaipava, area — 1.840 m2 — Informações com JOAQUIM, à Avenida Barão do Rio Branco, 2847 — Telefone 2275. (00217) 3500

PETRÓPOLIS — Para pronta entrega, ótimo apartamento, constando de: amplo living todo mobilado e decorado, 3 quartos, banheiro completo, cozinha, quarto e dep. de empregada. Preço: Cr$ 650.000,00 com Cr$ 350.000,00 financiado. CIVIA — Trav. Ouvidor, 17 — (Sec. de Vendas, 2.º and.) Tel.: 52-8166, de 8,30 às 18,00 horas. (53050) 3500

PETROPOLIS — Itaipava — Terreno — Vende-se grande área, frente para a Estrada União e Indústria, tendo 200 metros de frente para a mesma. Situada após à estrada de Teresópolis e próxima à estrada das Arcas. Preço de cada m2, vinte cruzeiros, aceitando-se ofertas. A área mede 40 mil metros quadrados. Plantas e informações na Organização Técnica Imobiliária Norma Ltda. — Rua do Carmo, 71, 8º andar, salas 801 e 802. — Diretor: Antonio José Cepeda. (8153) 3500

PETROPOLIS — Terreno 10,50 x 98, vendo rua Cel. Veiga. ARMANDO R. PEREIRA — IMOVEIS. Tels.: 22-3441 e 26-2366. (5170) 3500

PETROPOLIS — Quitandinha — Casa Confortável mobiliada vende-se com 3 quartos 2 salas jardim de inverno e demais dependências com refrigerador fogão ultragaz grande financiamento tratar fone 43-1641. (08008) 3.500

PETROPOLIS — Valparaiso — Rua Visconde de Itaboraí, 40 - Vendemos ótima casa no melhor ponto de Petropolis. Clima sêco e saudável. Constando de: 1.º pavimento, Varanda saleta, 2 salas, copa-cozinha (fogão à Ultragas), 2 quartos de empregados, garagem e quintal. No 2.º pavimento: 4 quartos, banheiro social (boiler elétrico), Passa-se também o telefone. Preço Cr$ 750.000,00. Facilita-se parte do pagamento. Ver no local e tratar com o senhor Angelo, na Rua do Ouvidor 69 - 1.º andar - sala 11 - Telefone 43-8421 - (Rio). (51193) 3.500

Teresópolis

TERESOPOLIS — Edificio Sumaré, apto. 208. Vende-se um apartamento de sala e quarto, banheiro completo, cozinha com gaz ligado aquecimento central, com cortinas e mobilia completamente nova por trezentos mil cruzeiros sendo oitenta mil financiados ou aluga-se por três meses, dezembro, janeiro e fevereiro. Trata se pelo telefone 47-5658. (080) 3600

TEREZOPOLIS — Vendo o apto. 318 do Ed. "Shangri-la" — Novo todas as peças de frente composto de entrada, sala — quarto (separados) cosinha e banheiro completo. Ver com o porteiro sr. Dirceu e tratar com proprietário Ary Macedo — fone: 25-3451 — Parte à vista, parte facilitada e o restante financiado em 5 anos tabela price, Tenho urgência. (29546) 3600

Terrenos p/Veraneio

FRIBURGO — Residência ampla e confortável no Centro da Cidade, própria para familia de trato. Preço Um milhão. Condições: a combinar. Negócio direto com o dono, sem intermediários. Ver e tratar, diàriamente, das 14 às 17 horas à Rua Menezes Wanderley, 17. Friburgo, Estado do Rio. (51208) 3700

FRIBURGO — Vendo na principal praça desta cidade em prédio acabado de construir, sala com 3,45 x 3.70 lavatório e WC. própria para consultório e pequenos escritórios. Preço e condições com o corretor Mário pelo telefone 32-0512. (5142) 3700

Sítios e Fazendas

TERRAS EM GOIAS — Vendem-se 744 alqueires por Cr$ 300.000,00, em Arraias. Informações com o sr. Abelino, Tel.: 32-0134. (07073) 3.800

SITIO-GRANJA — Situado no Km. 29 da Rodovia Presidente Dutra, com ótima residência, toda mobilhada, dispondo de duas casas para colonos, instalações próprias para 4.000 aves e demais benfeitorias. Local amplamente arborizado, disponde de grande número de arvores frutiferas. — Luz e fôrça da Light. — Vende-se por motivo de doença. -Maiores detalhes pelo telefone 30-0810, ramal 2, com o sr. Ribeiro. (08117) 3.800

AREAS — Vende-se áreas com: 13.420 m2, 12.800 m2 ou 32.740 m2 próprias para sitio, granja ou chácara: a uma hora da Praça Mauá. Visitas sem compromisso, reserve lugar em nossas conduções aos domingos; saída aos domingos as 8,30 horas de nosso escritório. Tratar à Avenida Rio Branco nº 81 — 11º — Sala 1105. — Tel. 43-7445. (2626) 3800

VERANEIO

Vende-se lote de 50.000 m2 a 600 metros de altitude, ônibus à porta, distante hora e meia da Praça Mauá. Muita água, luz e clima agradabilíssimo. Preço de ocasião. Tratar com SILVA COSTA, na Av. Presidente Vargas. 509, 16.º and., s| 1601/2. Telef.: 43-8694, das 14 às 17 hs. (47190) 3800

AREAS, sitios e chácaras a 67 Kms. do Rio (Estr. do Contôrno) a Cr$ 8,00 o m2. Pequena entrada. Saldo em 5 anos. Demarcados e ótimos p| a plantação e criação principalmente p| fruticultura, avicultura e apicultura. Ajudá-lo-ei organizar seu apiário e a sua lavoura. Passagens, fotos plantas e recados p| entrevista pessoal a qualquer hora. Tel.: 27-2519. MICHEL. (7104) 3800

SITIO - ITATIAIA — Vende-se sitio com 5 alqueires, boa casa de campo, altitude 700 metros. Corregos encachoeirados junto ao Parque Nacional, a 6 kms. do asfalto. Preço inclusive benfeitorias: Cr$ 6,00 (Seis cruzeiros) por m2. Informações - Telefone: 43-3395. (01271) 3.800

VERA-CRUZ — Vende-se sitio com 41.000m2 (3.4 de alq.) com 2 casas, etc. Preço Cr$ 280.000,0. Tratar com J. Malafaia, Av. Pres. Vargas 417, sala 410. Tel. 43-9195. (19893) 3800

LOJA NO CENTRO

Vende-se a Loja 20-B do Edifício "Normandie", à rua Mem de Sá esquina de Ubaldino do Amaral, com 164m2, inclusive sub-solo, por Cr$ 1.400.000,00 (Um milhão e quatrocentos mil Cruzeiros), com parte financiada a longo prazo. Ótimo ponto para qualquer ramo de negócio.

Santos Vahlis
ASSEMBLÉIA, 104 — 4.º ANDAR
Tel.: 42-7395

(53044) 91

TIJUCA — RUA URUGUAI, 184-196
EDIFÍCIO SERRA-NEGRA

Vendem-se aptos. em inicio de construção compostos de sala, quartos separados, banheiro, cozinha, quarto de empregada, etc. Preços de custo a partir de Cr$ 256.000,00 — pagamento grandemente facilitados. Procure conhecer as plantas e demais condições com a Construtora e Incorporadora REVIL — Departamento de Vendas — Rua Uruguaiana n. 55 - Grupos 904 e 5 — Tel. 52-5338 e diàriamente na obra.

(05524) 91

TIJUCA — RUA URUGUAI, 184-196
EDIFÍCIO SERRA-GRANDE

Vendem-se apartamentos em inicio de construção — compostos de 1 sala, 2 quartos, banheiro, copa-cozinha e demais dependências de empregada. Preço de custo a partir de Cr$ 3.320,00 — pagamento grandemente facilitados. Plantas e demais informações na obra e à Rua Uruguaiana n. 55 - Grupo 904 e 5. Tel. 52-5338 — Deptos. de Vendas REVIL Construtora e Incorporadora Ltda. (05523) 91

JARDIM NOVA AMÉRICA
Zona Sul
LOTEAMENTO DE ELITE

300 lotes apenas, no prolongamento da Av. Niemeyer, junto ao Itanhangá Golf Club, com frente para a estrada asfaltada Leblon-Jacarepaguá n.º 3.250 — clima de montanha nas proximidades do mar — terrenos planos com bastante água — preços a partir de Cr$ 100.000,00 (cem mil cruzeiros) com pequeno sinal de reserva, e o saldo em 8 anos.

SOCIEDADE IMOBILIÁRIA NOVA AMÉRICA LTDA.
Av. Nilo Peçanha, 12 — 8.º andar — sala 801/3
Fone: 42-5737

(51185) 91

TERRENO DE OCASIÃO
VENDE-SE NA AVENIDA NIEMEYER

Com frente para a Rua Iposeira, com 3.000 metros quadrados de área, em local de rápida valorização, já urbanizado. Telefonar para ... 43-9324 — Falar com D. Marise. (8000) 91

adquira o bem estar para sua família!

Edificio *Claramar*

Construção moderna com acabamento primoroso. Localizado no melhor trecho do bairro, próximo da praia, junto ao centro comercial, principais cinemas e a toda condução.

RIGOROSAMENTE A PREÇO DE CUSTO
(Construção por administração)
DEPÓSITOS EM CONTA BANCÁRIA VINCULADA

TIPO "A"

Ampla sala, jardim de inverno, 2 confortaveis quartos, varanda, banheiro completo, cozinha, quarto e W. C. de criada e área de serviço com tanque

DESDE
Cr$ 363.000,00
Sinal: Cr$ 20.000,00
parte facilitada e o saldo em prestações mensais de
CR$ 5.000,00

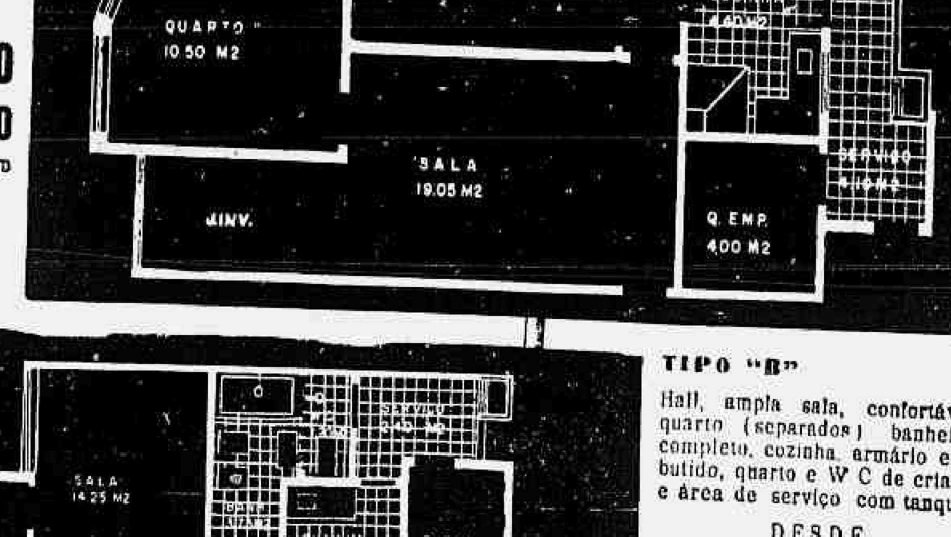

TIPO "B"

Hall, ampla sala, confortável quarto (separados) banheiro completo, cozinha, armário embutido, quarto e W C de criada e área de serviço com tanque.

DESDE
Cr$ 247.000,00
Sinal: Cr$ 15.000,00
parte facilitada e o saldo em prestações mensais de
CR$ 3.500,00

VENDAS EXCLUSIVAS

IMOBILIÁRIA BERNA LTDA.

Direção de: JAYME BERGER e S. NAGIB

Av. Rio Branco, 116 - 9.º s/ 2 e 3 — Tels.: 42-6613 - 52-3195 e 52-9704

Edifício **VISTAMAR**

COPACABANA
POSTO 3

RUA SIQUEIRA CAMPOS, 10-12
JUNTO A PRAIA

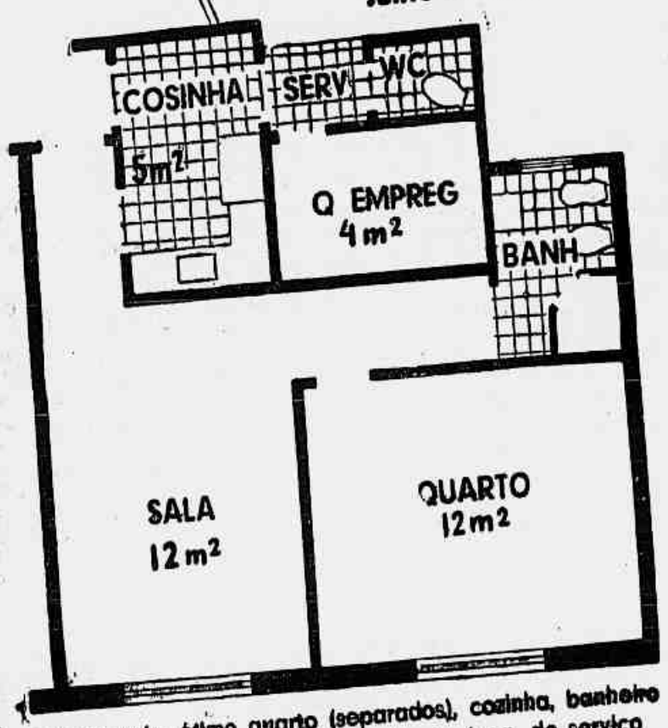

Ampla sala, ótimo quarto (separados), cozinha, banheiro quarto e W.C. de empregada e área de serviço com tanque.

PELO CUSTO REAL (Construção por administração)

Cr$ 337.000,00
Sinal: Cr$ 40.000,00
o saldo durante a construção
Depósitos em conta vinculada no Banco do Estado de São Paulo S. A.

Vendas diretas com os construtores
BETON, ENG. ARQ. e URB. LTDA.
Rua do Carmo 6 — grupos 704 705
Tel.: 52-0323

COMPRE

O SEU APARTAMENTO E RECEBA AS CHAVES!

AV. VIEIRA SOUTO A 50 METROS DESTA, À RUA FARME DE AMOEDO ESQUINA DE PRUDENTE DE MORAES

APARTAMENTOS — Vende-se para entrega até 30 de novembro dêste ano.

- 2 apartamentos por andar, com tôdas as peças de frente.
- Elevador Otis de luxo, já funcionando.
- Água quente e fria na cozinha e no banheiro de empregados.
- Janelas com venezianas de enrolar de Hidominium.
- Abrigo reservado para carros.

APARTAMENTOS DE:

Ampla sala — 3 quartos (de frente) amplos banheiros com box — cozinha bem iluminada com 2 pias.

VER E TRATAR, HOJE, NO LOCAL, COM

PEREIRA NETTO

das 8 às 12 e das 14 às 17 horas.
(diàriamente).

IPANEMA

(52605) 91

COPACABANA — POSTO 2

RUA BARATA RIBEIRO 160

INCORPORAÇÃO, FINANCIAMENTO E VENDAS DE

RODOLPHO DE PAOLI

Aptos. em início de construção com jardim de inverno, sala e quarto separados, toilette, banheiro completo, cozinha com fogão de 4 bôcas e lugar para geladeira, área de serviço com tanque, quarto e w. c. de empregadas.

Construção sôbre pilotis da

"CONSTRUTORA PREDIAL DE PAOLI LTDA."

Preços: Cr$ 450.000,00 a Cr$ 480.000,00 (Fixos sem reajuste)

Sinal de Cr$ 12.000,00, facilidade de pagamento e Cr$ 180.000,00 financiados em 5 anos após entrega das chaves.

Tratar diretamente à Av. Rio Branco 151 — Grupo 1612 — Telefone: 52-6213.

(53904) 91

ÁREA, com aproximadamente dez milhões de ms.2, vende-se, junto à praia, linda e boa mansa e atrás da igreja, Vila do Rio das Ostras. Servida e cortada pela estrada Amaral Peixoto, com muita condução de ônibus. Rua Senador Dantas, 71, loja. (8132) 91

CASA — Compro uma pequena sem intermediário, pagamento à vista zona sul ou central. Tels. 47-6276, pela manhã 42-4779, à tarde. (5098) 91

EVITE ISTO!

Fixe os azulejos e ladrilhos para sempre com BINDA

Coloque você mesmo e para sempre os azulejos e ladrilhos soltos de sua casa ou peça ao seu construtor para usar Binda. Assim, você evitará futuros aborrecimentos porque Binda *assegura a perfeita fixação* de azulejos, ladrilhos, mosaicos, cerâmica, chapas de cimento-amianto etc.

BINDA tem alto poder adesivo

À venda nas boas casas do ramo
Fabricantes: SIKA S. A.

Distribuidores:
MONTANA S. A.
Rua Visconde de Inhaúma, 64 - 3.º andar
Tel. 43-8861 - Rio de Janeiro
Rua 7 de Abril, 71 - Loja - Tel. 34-5116
São Paulo

Sika

11.030

"APARTAMENTOS"

C/ 10% DE ENTRADA

Vende-se, Flamengo, Botafogo, Copacabana e Lagoa, prontos e em final de construção, com 1 ou 2 salas, 3 quartos e demais dependências. Acabamento de luxo. Preço: Cr$ 360.000,00 a Cr$ 1.800.000,00. Condições: 10% à vista, 20% facilitados e 70% financiados em 15 anos. Tratar com Tavares, Rua do México n. 148 - Sl. 1006 — Tel. 42-2577. (05530) 91

TUBOS Eternit
durimento amianto
comprimento até 4 metros
para pressão e esgôto.

Distribuidores gerais:
MONTANA S.A.
Rua Visc. de Inhaúma, 64-3.º
Tel. 43-8861

TIJUCA

PRÉDIO DE APARTAMENTOS

Proprietário vende no trecho coberto da Av. Maracanã, próximo do Estádio Municipal, prédio de seis apartamentos, todos de frente, com sala, 3 quartos, demais dependências, garagem, quarto de empregada e serviço independentes. Tratar tel. 48-0575. (24948) 91

Lote em São Conrado

Vendo terreno junto à Igreja, no Largo de São Conrado, completamente plano em rua calçada com água canalizada. Muito bem situada, descortinando belíssima vista para o mar. Preço: 600.000,00 com 50% financiado em 36 prestações mensais. Tratar com a Soc. Imobiliária Nova América à Av. Nilo Peçanha, 12 — 8.º — grupo 801. Fone: 42-5737. (51186) 91

Apartamento - Tijuca

Grande living, 3 quartos, armários embutidos, copa, cozinha e banheiro a esmalte, dependências de empregado, "play ground" com 700 m2, garagem, elevadores de luxo. Todos de frente. Entrega dentro de 60 dias. Praça Gabriel Soares, esquina da Rua Desembargador Isidoro. Melhor local da Tijuca. Ver e tratar no local ou à Av. Rio Branco n. 14 - 13.º pav. Tel. 43-4105. (51144) 91

CASA DE VILA -- CATETE

Vende-se ótima casa de vila, com dois pavimentos, tendo quatro quartos, três salas, dependências e terreno com uma frente de 12 metros, perto do Largo do Machado, na Rua do Catete. Preço Cr$ 650.000,00, facilitando-se Cr$ 250.000,00 ou recebe-se esta parte em imóvel ou automóvel. Tratar pelos telefones 42-7029 e 37-4509. (25000) 91

APARTAMENTO -- GLÓRIA

Vende-se um super-luxuoso apartamento, já pronto para imediata ocupação, composto de 2 enormes salões, 2 grandes dormitórios, armários embutidos, copa-cozinha azulejada. Preço Cr$ 1.200.000,00, sendo 50% financiados. Não indicamos o endereço do imóvel pelo telefone, a visita do apartamento pode ser feita sòmente acompanhado com o nosso corretor. Tratar hoje, quarta-feira, pelo telefone 57-2439 e de quinta-feira em diante pelo telefone 42-1188. (05116) 91

CASA -- LARANJEIRAS

Vende-se uma maravilhosa casa de 2 pavimentos, composta de 2 salas, um living de 80 m2, 5 quartos, 3 varandas, enorme copa-cozinha, dependências para empregada, 3 banheiros, garagem para 2 carros. No centro de um lindo e arborizado jardim. Preço Cr$ 5.000.000,00. Não indicamos o endereço do imóvel pelo telefone, a visita da casa pode ser feita sòmente acompanhado com o nosso corretor. Tratar hoje, quarta-feira, pelo telefone 57-2439 e de quinta-feira em diante pelo telefone 42-1188. (05115) 91

RESIDÊNCIA BOTAFOGO

Vende-se uma maravilhosa residência, no centro de grande terreno, construção Pires Santos, entrega imediata, composta de 3 salões, 5 dormitórios, 3 luxuosíssimos banheiros, 3 quartos para empregada, enorme copa e cozinha, garagem para 3 carros. Preço Cr$ 5.500.000,00, financiados e facilitados. Não indicamos o endereço do imóvel pelo telefone, a visita da casa pode ser feita sòmente acompanhado com o nosso corretor. Tratar hoje, quarta-feira, pelo telefone 57-2439 e de quinta-feira em diante pelo telefone 42-1188. (05117) 91

CORRETORES

Admitem-se de ambos os sexos para real empreedimento em companhia que lança à venda fazendas em Minas Gerais — Maiores informes — Av. Presidente Vargas, 446/601, 602 — Pede-se trazer êste ao Diretor Alberto Ivo. (07101) 91

EDIFÍCIO RIO-NITERÓI

SINAL Cr$ 4.900,00 e Cr$ 1.886,50 por mês.

Vendemos na Av. Amaral Peixoto, em Niterói, aptos. de sala, quarto, cozinha e banheiro, com o sinal e prestações acima e pequena parte facilitada, construção já iniciada. Tratar na COMÉRCIO E CONSTRUÇÃO FLAMENGO S/A. — Largo da Carioca, 5 - sala 603 — Tels. 42-9917 e 42-0594. (07082) 91

Srs. Portadores de Títulos de Capitalização

Negociamos títulos com terrenos de praia, no Distrito Federal. Pagamos importância desembolsada. Telefonar para 43-3888. (51319) 91

LEBLON

VISITE HOJE
das 10 às 17 horas

ED. DYONISIO HEITOR

AV. BARTOLOMEU MITRE ESQ. DE TUBIRA, N.º 8

APARTAMENTOS. PARA ENTREGA EM 6 MÊSES.

- * — SALA
- * — 2 e 3 quartos
- * — BANHEIRO COMPLETO COM BOX
- * — COZINHA
- * — QUARTO E DEPENDÊNCIAS DE CRIADOS
- * — ÁREA DE SERVIÇO COM TANQUE
- * — GARAGE

PREÇOS A PARTIR DE Cr$ 400.000,00
COM FINANCIAMENTO DE 5 A 15 ANOS.
LOJAS A PARTIR DE 916.000,00
COM 50% FINANCIADOS
VENDAS E INFORMAÇÕES:

CARLOS MAC-DOWELL DA COSTA Imóveis Ltda.
AV. RIO BRANCO, 108 2.º ANDAR S/701-3
TELS. 42-9304 e 42-9527

CR$ 15.000,00

uma pequena parcela de suas economias
com a qual V. pode comprar, agora, o seu apartamento!

Edifício Tadeu Kosciusko

RUA TADEU KOSCIUSKO, 19

4 APARTAMENTOS POR ANDAR, CONSTANTES DE:

- Saleta
- Sala
- Jardim de inverno
- Quarto
- Cozinha
- Banheiro
- Área de serviço c/ tanque

PREÇOS A PARTIR DE Cr$ 310.000,00 FINANCIADOS DURANTE A CONSTRUÇÃO

— Por sua localização, pela excelência do material empregado na construção, pelo confôrto que os apartamentos apresentam, pela beleza do conjunto, a valorização do EDIFÍCIO TADEU KOSCIUSKO é garantida e permanente.

— SEM JUROS!
— SEM REAJUSTAMENTO!

— Faça imediatamente a sua reserva, aproveitando a chance magnífica de empregar uma pequena parte de suas economias de maneira tão aproveitável.

CIAL

Construção Incorporação de: G. AIGNER — Construtora Aigner
VENDAS E INFORMAÇÕES:
COMERCIAL, IMOBILIÁRA E ADMINISTRADORA LTDA.
Rua Uruguaiana, 55 (Edifício Sloper) 8.º andar - S/ 805 — Tel. 43-4922

Pintura ou Decoração

Confie a pintura ou decoração de sua loja, escritório, apartamento ou casa à ARDEC LTDA., que dispõe de pessoal técnico especializado. Orçamento grátis.

Fechamento de Varanda

Envidrace a varanda do seu apartamento ou casa, e ganhe uma peça. Podemos fecha-la em madeira, ferro ou aluminio. Trabalho garantido. Orçamento grátis.

CONSTRUÇÃO OU REFORMA DE CASA

ARQUITETURA, DECORAÇÃO E CONSTRUÇÃO ARDEC LTDA. oferecem os seus serviços para qualquer sugestão ou estudo referente a construção ou reforma de sua casa. Disponha da nossa seção de ARQUITETURA e CONSTRUÇÃO.

ED. ODEON, (CINELÂNDIA) S. 624 - TELS.: 22-5658 e 22-3420

LOTES RESIDENCIAIS

Logo depois do fim da Rua Marquês de São Vicente e no início da Estrada da Gávea. Bairro residencial onde não são permitidas construções de edifícios de apartamento. — Vendemos dois lotes com 14,00 e 15,00 metros de frente. Preço, Cr$ 600.000,00 e Cr$ .. 700.000,00, facilitando-se 50% do preço.

Ver no local, onde há uma placa de propaganda, defronte da residência de n. 60, — Tratar com o sr. Guimarães na *Companhia Parque da Várzea do Carmo*, à Av. Calógeras, 15 — 6.º andar — Telefone: 32-9060. (47198) 91

EMPRESA TÉCNICA DE CONSTRUÇÕES E MATERIAIS LTDA.

TECOMAT

ENG. RESP. SYLVIO BUNÉA ESPECIALIZADO NOS E. E. U. U.
AV. PRES. VARGAS, 446, SALA 1606, TEL.: 43-9521
OFICINAS: ESTR. DE VIGARIO GERAL, 1041 - RIO DE JANEIRO

VÃOS QUALQUER LARGURA

CONSTROI

FÁBRICAS · HANGARES · GARAGES · TANQUES · REBOQUES · PONTES · TÔRRES

EXECUÇÃO RÁPIDA
DURABILIDADE ETERNA
PEÇAM PROPOSTAS

SUBSTITUINDO A ESTRUTURA DE MADEIRA POR
ESTRUTURA METÁLICA
PELO MESMO PREÇO

SENHORA:

"NÃO ENCERE MAIS"

(Slogan Reg. no D. N. P. I., sob o n.º 229.750)

VITRIFIQUE SEU ASSOALHO,

SEU LAR EXIGE: BELEZA — HIGIENE — CONFÔRTO

EXPOSIÇÃO E INFORMES: — Avenida N. S. de Copacabana, 817 — Sobrado — Tel.: 37-0345. (52703) 91

COMPRA-SE — Atenção! — pequenas áreas no Distrito Federal. Planta, condições e preço, levar à rua do Ouvidor, 69-A, sala 23. (8121) 91

COMPRA-SE, Estado do Rio, próximo à condução, áreas próprias para loteamento. — Planta, condições e preço, levar à rua do Ouvidor, 69-A, sala 23. (8120) 91

TERRENOS SANTA TERESA LARANJEIRAS

Vendem-se ótimos lotes planos à Rua Alice e Dr. Júlio Otoni, próximos ao Túnel Rio Comprido; tendo água, gás, luz, telefone, etc. Preços desde Cr$ 250.000,00 até Cr$ 400.000,00. Estão prontos para receber a construção. — Clima superior. — Panorama deslumbrante. Tratar na ORGANIZAÇÃO TÉCNICA IMOBILIARIA NORMA LTDA. — Diretor: ANTONIO JOSÉ CEPEDA. Rua do Carmo, 71, 8.º andar, Salas 801 e 802. (6150) 91

LOTEAMENTO FRIBURGO

Vendo um pequeno loteamento com planta já aprovada pela Prefeitura local, para 13 lotes, área tôda plana, 70% em 5 anos, o proprietário Tel.: 5940 — Niterói. (2580) 91

VENDE-SE PRÉDIOS R. B. S. Felix

CENTRO — Vende-se à Rua Barão de São Felix, prédio próprio para comércio, depósito ou varejo, etc., o terreno mede 6,70 x 57,40; não tem contrato. — Preço 680.000 cruzeiros, aceitando-se oferta. — Renda antiga Cr$ 68.800,00 anuais. — Informações gratis sem compromisso. Tratar na Organização Técnica Imobiliária Norma Limitada. Rua do Carmo, 71, 8.º andar, Salas 801 e 802. Diretor: ANTONIO JOSÉ CEPEDA. (8151) 91

PRÉDIO

Vendo dando renda liquida de Cr$ 26.000,00 no melhor ponto de Niterói, ou permuto por fazenda, de preferência Est. do Rio. Cartas com todos detalhes redação deste Jornal para Sr. M. SOUZA. (8148) 91

LOJA EM COPACABANA

Vendo negócio de bordados, confecções e artigos femininos de luxo, com ótima instalação e boa freguezia, facilitando o pagamento. Tratar com SILVA RAMOS, dias úteis das 9 às 11 e depois das 17 horas. Domingos e feriados depois das 12 horas. Telefone: 32-5822. (5074) 91

Compra Venda de Casas Comerciais

MERCEARIA - COPACABANA

Pôsto 4. Vende-se uma especialista em frios a francesa, licença para bar, bebidas nacionais e estrangeiras. Renda mensal de Cr$ 150.000,00. Entre Barata Ribeiro e Av. Copacabana. Tratar: 47-0609. (7083) 90

AUTOMÓVEIS DE OCASIÃO

MORGAN ESPORTE — Vende-se em excepcionais condições — Preço Cr$ 100.000,00. Rua Humberto de Campos 635, apto. 401 — Esquina de José Linhares, Leblon. (8068) 64

VENDE-SE, Pick-Up Austin, A-70, 1951 — Em estado de nova, transporta até 500 quilos. Aceita-se troca por carro de passeio pequeno. Facilita-se o pagamento. Base Cr$ 120.000,00. Tratar à av. Rio Branco, 157, c/ WALDIR, Tel. 42-1414. (5094) 64

ALUGAM-SE CARROS

Chapas particulares s/ chofer, americanos, Mecânicos, equipados, modêlos 52, 53, 54. — Informações telefones: 37-8612 e 46-8943 — Avenida Prado Júnior, 145-A-Loja — Copacabana. (23383) 64

ATENÇÃO! — Por motivo de viagem, vendo carro marca Morris, estado novo, modêlo 51-52, seg. série, tipo Major. Favor telefonar 37-0713. (8102) 64

HILLMAN 1950

Vende-se em bom estado e pequena kilometragem, por Cr$ ... 120.000,00. Procurar à rua Voluntários da Pátria 181 com o sr. Tancredo. (24990) 64

ZEPHYR SIX 1954

Em perfeito estado, vendo por ter recebido carro maior. Equipado com rádio de fábrica e com motor 100% de funcionamento. Tratar pelo Telefone 47-2002, com o Sr. MARCELO.

MOTOCICLETA

Vende-se uma motocicleta nova, sem uso, de fabricação alemã, 200 cc, excelente acabamento, recem chegada, com um jogo extras de peças sobressalentes, e pneu de reserva. Ver R. Marquês de Abrantes, 219, Apto. 602. Tel.: 46-3873. (2617) 64

Achados e Perdidos

BINÓCULO PERDIDO

Perdeu-se, na noite de sábado, um binoculo francês com estojo, em um Taxi que regressava do Rio Comprido. Cr$ 1.000,00 a quem o devolver, entendendo-se, para isto, com o dono do para o Centro. Gratifica-se com pelo Telefone 28-9302. (9011) 61

Ouro e Jóias

BROCHES E BRINCOS

Vendo urgente uma cautela da Ag. de Copacabana, um moderno par de brincos de platina tipo pingente e 2 broches de platina e brilhantes c/ perolas cultivadas cujo penhor é apenas Cr$ 2.000,00, peço o mesmo pela cautela. Tratar com a própria — Av. Copacabana, 1.058, Apto. 203.

FIAT 500 JARDINEIRA

Particular vende uma último modêlo. Ver à Av. Ruy Barbosa 560. (7106) 64

CHEVROLET 1951

Vendo, motor 100%, hidramático, 4 portas, rádio, pintura nova, estofamento novo, pneus novos, perfeitas condições, pode trazer mecânico para examinar êste lindo automóvel verde garrafa. Só vendo à vista e pela melhor oferta. Ver e tratar à Rua Morais e Silva n.º 116, Apart. 304, sòmente hoje — Sr. GARCEZ. (2615) 64

NASH 47-48 — 4 p., 160 kms. c/ 20 ls. óleo 30 ótimo estado. Vêr na "Ilha" em frente à Feira de Amostras. Av. Antonio Carlos entre Almte. Barroso e Nilo Peçanha. Guardador 186 - Pernambuco. (08025) 64

VAUXHALL 51

Inteiramente original. Pint. perola. Máquina muito boa e econômica. — Não passa óleo. — Tel.: 57-0209. (2620) 64

"CARRO — 4 PORTAS" Cr$ 95.000,00

Pintura preta, original de fábrica, estofamento em plástico vermelho, carro econômico e espaçoso, sempre bem tratado. Marca "Standard" — "Vanguard". Rua Francisco Octaviano n.º 51.

"BEL AIR - CHEVROLET" - "Mecânico — 1953"

Sport Coupé, 2 portas, novo, azul e perola, está como de fábrica, importado e com todos os equipamentos extras originais, aceito troca. - Rua Francisco Octaviano n.º 51, Copacabana — Pôsto 6.

"CARROS" - "SPORTS" "Ferrari, Poasche e Jaguar"

Em exposição à Rua Francisco Octaviano n.º 51 — Copacabana, Pôsto 6. (7131) 64

ALUGUE UM AUTOMOVEL

DIRIJA VOCÊ MESMO. TEL. 42-0811.

PLYMOUTH 1951 PARTICULAR

Sedan 4 portas, vende-se. — Preço Cr$ 250.000,00. Rua Benjamin Constant 135, das 12 às 14 horas. — Fone: 45-7966. (5143) 64

Cadillac Conv. X Carro 1955

Vendo ou troco conversivel, 50, pouco uso, 3 anos nos cavaletes, faz qualquer experiência. Rua Siqueira Campos, 33, Ap. 1205, Pôsto 3 e meio, perto da praia. Tel.: 57-2257, Sr. Jorge. (8177) 64

DODGE 1951 — VENDO

Particular, 4 portas, 2 côres, pouco uso, equipado de fábrica, em couro, etc. Traga mecânico. Rua Siqueira Campos, 33, Ap. 1205, Copacabana — Pôsto 3 e meio. Tel.: 57-2257, CESAR. (8178) 64

FORD ZEPHYR 1954

Estado de novo. — Todo equipado. Aceito troca.

Tratar Rua México n. 31-C. Tel.: 52-8865. (5155) 64

FIAT — 500 — 1949

Cenversivel em ótimo estado de conservação e funcionamento. — Pintura, capota e para-choques novos, carro muito econômico próprio para a época, faz 15 km. por litro. Vendo com urgência por Cr$ 50.000,00. Ver e tratar à praça Santos Dumont n.º 4 — Jockey. (8091) 64

CHEVROLET 1943

BEL-AIR, conversivel, 2 portas, muito pouco rodado, vendo. — Tratar Telefone 27-5110. (24947) 64

KAISER 50

Completamente novo. Máquina ótima, econômica e não queima óleo. — Apenas um dono. Motivo imperioso força-me a vender qualquer oferta acima de Cr$ 105.000,00 Tel.: 57-0209 ANDRÉ. (2621) 64

SUPER SPORT

Magnífico, Fabricação européia. — Penúltimo tipo existente no Brasil. Todo original de fábrica. Máquina potentíssima a tôda a prova. URGENTÍSSIMO — Sòmente Cr$ 125.000,00. Rua Belfort Roxo, 371, Ap. 401 — Copacabana — Pôsto 2. (2622) 64

PNEUS

Firestone — Goodyear — Brasil, 10 -/- 5% de desconto — recauchutados de quase tôdas rodagens, pretos e brancos: 15% desconto, grande estoque de meio uso, em perfeito estado; baterias novas; damos Cr$ 300,00 pela velha

Rua Aires Saldanha, 34-A Copacabana — Tel.: 47-7779. (07121) 64

OLDSMOBILE 98

1954 — ÚLTIMA SÉRIE

2 PORTAS

Holliday — Super-equipado de fábrica, com 2.154 km. Antena, vidros verdes elétricos. Sem intermediário. Ver à Rua General Gilcério n. 326, com o João garagista, telefone 25-2540, das 7 às 9, sr. Neto. (09016) 64

NÃO VENDA SEU AUTOMÓVEL

SE PRECISAR DE DINHEIRO

Resolvemos, AINDA HOJE, a sua situação financeira, com garantias recíprocas. Rua Evaristo da Veiga n. 35, sala 605, esquina da Rua Senador Dantas — Telefone: 22-6180. (11617) 64

VENDEDOR — MÓVEIS

Oferece-se senhor habilitado em vendas e administração em geral. Casas de 1.ª ordem. Cartas à portaria dêste jornal n. 24992. (24992) 55

FARGO 1952 BASCULANTE 9 TONELADAS 2 CARBURADORES

INTERNATIONAL L 160 1952 EM ESTADO DE NOVO 5 TONELADAS DE FÁBRICA

DODGE BASCULANTE 1953 2 PISTONS 7 TONELADAS DE FÁBRICA

DODGE 1952 5 TONELADAS DE FÁBRICA EM ESTADO DE NOVO

Vêr e tratar com o Sr. Tomás ou Sr. Oscar à Rua Bela, 1223 — Garage Piratini. (24991) 64

EMPREGOS DIVERSOS

ENFERMEIRA — Oferece-se, para cuidar de doente, à noite, no domicilio ou em hospital. Tratar pelo tel. 26-0224, c/ ELENIR. (2985) 55

FUNILEIROS — Precisa-se, rua dos Inválidos, 141.

FABRICANTE DE VITRINE EM AÇO INOXIDÁVEL — Precisa-se, à rua dos Inválidos, 141.

CHAPEADORES para balcões frigoríficos em aço inoxidável. Paga-se bem. Rua dos Inválidos, 141. (7100) 55

CONTADORA — com perfeito conhecimento e grande prática aceita escritas avulsas. Da-se referencias. Telefonar para 42-4307 chamar Maria Helena. (09062) 55

MOÇA

Precisa-se de uma auxiliar de escritório. Tratar à Rua Aristides Lobo, 136-138 - Rio Comprido. Das 9,30 hs. até às 18 horas. (9036) 55

CHEFE DE ESCRITÓRIO

Precisa-se de uma pessoa com bastante prática de todos os serviços de escritório e alguns conhecimentos de contabilidade, para indústria localizada no Bairro do Andaraí, perto do Grajaú. Cartas com detalhes quanto à idade, ordenado desejado e referências, para êste Jornal ao n.º 7.067. (7067) 55

LANTERNEIROS

PRECISA-SE na Usina à Rua Tacaratú 584 — Honório Gurgel. — Exige-se perfeita competência. (24977) 55

Criados

PRECISA-SE de uma babá com muita prática e ótimas referências. Paga-se muito bem. Avenida Atlântica, 1.110 - apto. 401. Tel. 37-3210. (08007) 53

BABÁ — Precisa-se para familia de tratamento. Paga-se bem e exige-se referências. Tratar pelo telefone .. 46-2024. (04630) 53

COZINHEIRA — Precisa-se para casa de alto tratamento. Paga-se bem. Tratar a rua Rodolfo Dantas, 97 apartamento 301 ou pelo telefone 37-5014. (24926) 53

OFERECE-SE copeiro-arrumador para familia de alto tratamento ou todo serviço de um casal. Dá ótimas referencias. Telefonar 45-4027. Manoel. (29365) 53

COZINHEIRA — Precisa-se, à rua Prudente de Moraes, 497, apto. 103. Ipanema. Pede-se referências. (24986) 53

ARRUMADEIRA-COPEIRA — Precisa-se, com muita prática, boa aparência, carteira e referências, para casal de tratamento; ordenado Cr$ 1.500,00. Rua Duvivier, 21, apto. 701. 37-8865. (7071) 53

COZINHEIRA — Familia americana procura uma cozinheira de forno e fogão, que possa fornecer boas referências. Paga-se bom salário. Apresentar-se à rua Fonte da Saudade, 67. Jardim Botânico. (24976) 53

ARRUMADEIRA — Precisa-se, para casa de familia pequena. Paga-se bem. Pede-se referência. Tratar à rua Conselheiro Lafaiete, 98, apto. 201. (5071) 53

COZINHEIRA procura-se uma competente de 30 a 40 anos sabendo ler para pequena familia estrangeira. Dorme no emprego. Ordenado Cr$ 2.800. Apresentar-se com carteira e referencias. 262 Avenida Copacabana. Apto. 7. Tel: 37-6290. (08129) 53

COPEIRA-ARRUMADEIRA

Precisa-se p/ casa de familia de alto tratamento. — Exigem-se muitas e boas referências. — Paga-se bem. — Trata-se à Av. Rainha Elizabeth 316, Apto. 401. (2619) 53

PROBAL COMÉRCIO E INDÚSTRIA S/A.

Tintas – Lacas – Solventes

TEMOS VAGAS P/VENDEDORES COM EXPERIÊNCIA DO RAMO

Grande prática, bem introduzidos e profundos conhecedores dos produtos acima especificados.

Pagamos ordenado, ajuda de locomoção, prêmio e comissão. Inútil candidatar-se sem os requisitos acima.

Escrever enviando ofertas com retrato e referências para CAIXA POSTAL N. 26.26. SO' ATENDEMOS A OFERTAS POR ESCRITO, sendo que entrevistas pessoais sòmente após o candidato ser chamado. (53035) 55

GRANDE OPORTUNIDADE PARA CORRETORES DE IMÓVEIS

Loteamento em Campo Grande — Estrada do Monteiro, 873

Precisamos de corretores para a venda de ótimos lotes e sítios já demarcados, em loteamento de propriedade da firma construtora BRANDÃO MAGALHÃES & CIA. LTDA., e do corretor AVILA RAPOSO, situado à Estrada Monteiro, 873, bem próximo da Estação de Campo Grande (Distrito Federal), com bondes, ônibus e várias linhas de lotações à porta. Urbanização bem adiantada. Avenida principal com 20 metros de largura. No plano urbanistico estão incluidos: encanamentos de água potável e águas pluviais, ruas asfaltadas, praças ajardinadas, sarjeta, etc. Loteamentos inscrito de acôrdo com o decreto-Lei 58. Pagamos boa comissão. Tratar com os proprietários, na RUA SENADOR DANTAS, 76, 10.º andar, grupo 1.007. (52801) 55

SALES PROMOTION MAN

An important Brasilian-Scandinavian Company seeks a sales promotor for its already well-known products.

We have a wide working field within industrial equipment and would for this job prefer a mecanical engineer with experience from industri and from former sales jobs.

We give preference to a man between 27 and 35. Brasilian of Foreigner with perfect dominance of the portuguese language.

Initial income thought to be about 18-20 Conts per month; — further raise according to production and results obtained.

Please send us a short application with indication of education, former jobs, references etc. — Letter po P.E. box 8097 from this diary. (08097) 55

Móveis e Decorações

CONSOLE ANTIGO — Peça rarissima entalhada à mão há mais de cem anos, com mármore original, vende-se. Cr$ 30.000,00. Tel. 57-0914. (7077) 83

DIPLOMATA vende lustre antigo, cristal bacarat, mesa antiga jacarandá, duas cadeiras, gravura antiga emoldurada alto relévo, seculo XVII. — Informs. tel. 27-5520. (7094) 83

COPACABANA — Vende-se 1 dormitório Chippendale, de jacaranda, c/ 11 peças, maciço, à rua Barata Ribeiro n.º 807, apto. 1004. (54378) 83

MÓVEIS. COLONIAL, jacarandá — Vende-se dormitório e sala de jantar, completos. Ver e tratar com o sr. Melo, no Guarda-Móveis Maua, no Estádio Maracanã, portão n.º 18, diàriamente, das 8 às 11 e das 12 às 17 horas. (8126) 83

VENDE-SE sala de visita, composta de sofá de quatro lugares e duas poltronas, com as respectivas capas de lonita, e três mesinhas de pau-marfim. Ver diàriamente, das 10 às 16 horas, na rua Anita Garibaldi, 6, apto. 102, Copacabana. Preço doze mil cruzeiros. (8111) 83

SALA DE JANTAR — Em jacarandá com mesa, 6 cadeiras e 2 móveis tipo bufê. Ver e tratar à rua Domingos Ferreira, 92 — Apto. 1203. Tel. 37-7022. (53104) 83

VENDE-SE sofá de 3 lugares, sem braços, com capa estado de novo. Ver e tratar com o porteiro à R. Maestro Francisco Braga, 410, Bairro Peixoto. (27388) 83

MOVEIS — Vende se quarto em embuia, cama, 2 mesinhas, colchão de molas 2 armários com espelhos. Rua Toneleros 119 apto, 304. (01593) 83

PARTICULAR vende por motivo mudança uma mobilia sala jantar com 12 peças 1 dormitório casal completo, 2 dormitórios de solteiro com escrivaninhas tudo com colchões molas e estilo chipandale, 1 estante grande envidraçada, 1 rádiola RCA com pick-up Webster, 2 lustres de bronze com apliques mesmo estilo, um armário de aço cozinha, tudo perfeito estado conservação vende-se conjunto ou separado Rua Alberto Campos, 119 - casa 2 - Ipanema diàriamente de 9 às 18 horas. (08001) 83

POR MOTIVO DE MUDANÇA, vende-se dormitório e móveis avulsos. Rua Gal. Ribeiro da Costa, 190, apto. 102. Leme. Telef. 57-2473. (5171) 83

MÓVEIS URGENTE! — Por motivo de noivado desfeito vende-se um conjunto de móveis rústico mexicano. Dormitório com 6 peças, g. vestido tendo cortinas no centro. Sala do mesmo estilo com 10 peças, as cadeiras tendo acento dourado lavrado toda madeira em legitima peroba tudo por Cr$ 11.800,00. Ver e tratar na Estrada do Retiro, 150. Bangu. (02981) 83

VENDE-SE 2 cadeiras para varanda, de ferro com mola, modernas. Rua Bolivar, 42, Apt. 503. Tel. 27-7132. (0915) 83

MÓVEIS — Vende-se mobilia de qto., de imbuia, maciça, Chipandale, com 10 peças, motivo mudança. Ver e tratar Rua Marquês de Abrantes 127, apto. 404. Tel. 45-4578. (08067) 83

MESA extensivel com 4 cadeiras e vários objetos de decoração - Tel. 46-6229 pela manhã. (05008) 83

Particular vende um belissimo quarto de moça solteira com duas camas. Facilita-se o pagamento. Ver e tratar à Avenida Copacabana n.º 860 com o porteiro sr. Melo. (5057) 83

VENDE-SE uma mobilia de sala de jantar de madeira de lei compensada para pequeno apartamento por Cr$ 5.000,00. Informações pelos telefones 27-2143 e 37-9383. (08012) 83

COMPRAM-SE DORMITÓRIOS

E SALAS DE JANTAR TELEFONE: 28-6721. (3453) 83

CORTINAS RODRIGUES -- 25-8836

Faz cortinas estilo moderno c/ ótimo acabamento. — Reforma móveis estofados. (9056) 83

VENDE-SE mobilia sala jantar, mesa, 6 cadeiras, 1 poltrona, etager e consolo. Cr$ 5.000,00 à rua Real Grandeza, nº 184 — Casa 3. (5529) 83

ESTILO FRANCÊS

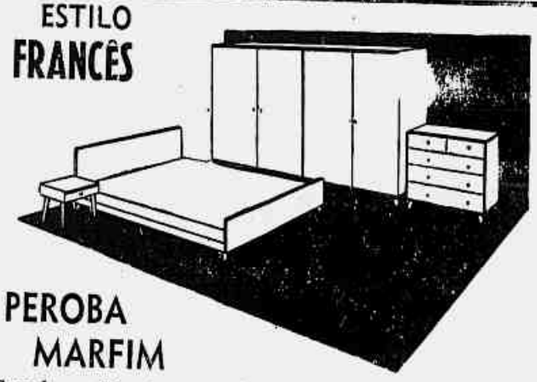

PEROBA MARFIM

Guarda-vestidos 4 portas, cômoda, 1 mesinha e cama de casal

Cr$ 9.500,00

FACILITA-SE O PAGAMENTO

VENDEMOS PEÇAS AVULSAS

MÓVEIS CASTIÇO

RUA DO CATETE N.º 164

(Em frente ao Palácio)

LAQUEAÇÃO de MÓVEIS

a domicílio, em qualquer côr, à pistola e a pincel. Lustrador de móveis. Francisco & Bartolomeu. Tels. 37-5722 e 57-1562. Rua Siqueira Campos n. 91-A. (03386) 83

Móveis, porcelanas e cristais

Vende-se os seguintes: 1 secretária, jacarandá, antiga; 1 cadeira de balanço jacarandá, antiga; 2 cadeiras de jacarandá D. João VI, antiga; 1 sala de jantar de carvalho, com 12 peças, antiga, tôda entalhada; 1 aparelho de cristal "Murano", sem uso, para 12 pessoas, com motivos venezianos em ouro; 1 aparelho de jantar, sem uso, de porcelana inglêsa, para 12 pessoas; 1 guarda-roupa de imbúia, 3 copos; 1 sala de almôço laqueada. Ver Rua Barata Ribeiro n. 716, apartamento 601, de 10 às 12 e 14 às 16 horas. (20930) 83

CANOS DE DESCARGA E SILENCIOSOS

Vende-se e coloca-se com rapidez e perfeição. Pedimos marcar a hora. Lanterneiros. Pintores. Mecânicos. Rua Aires Saldanha n. 27 — Copacabana — Tel. 47-7779. (16620) 64

VIDROS PARA AUTOS

Colocamos e executamos qualquer serviço em vidros para automóveis, calhas, caneletas, portas e janelas, serviço rápido e perfeito. Rua Aires Saldanha 34-A — Copacabana. Tel. 47-7779. 11621) 64

FORD 1955

Zero Km. — Custonline — 4 portas — Superequipado — Aceito troca. Rua Méxxico n. 31-C — Tel.: 52-8865. (05154) 64

CAPITALIZAÇÃO

Srs. Corretores e Inspetores de títulos de capitalização. Temos ótimo negócio para VV.SS. oferecerem aos seus clientes, portadores de títulos. Procurem-nos das 17 às 18 hs., diàriamente, na Rua Sen. Dantas, 76 — 10.º and. S/1.007. *(53060) 55*

VENDEDORES

Procuram-se vendedores com amplos conhecimentos do mercado de Aços Inoxidaveis tais como Arames, Barras, Chapas, Fitas, Tubos. Ótima oportunidade para pessoa capacitada. Escreva Caixa n.º 52802 este jornal experiência. idade referências. (52802) 55

VENDEDORES

Lugar de futuro para pessoas que queiram se iniciar em vendas. Ajuda de custo e comissão. Atende-se das 9 às 11,30 e das 16,30 às 18 horas. Rua Alcindo Guanabara n. 20 — Sobreloja. (07127) 55

VENDEDORES

A REVISTA VISÃO está procurando cinco pessoas de comprovada capacidade de vendas e cultura geral para completar seu quadro de agentes de assinaturas — Oportunidade para pessoas que disponham de tempo e de boas relações no comércio, indústria e profissões liberais. Para entrevista pessoal queira dirigir-se à Av. General Justo, 275 — Entrada 13 — 8.º andar — Conjunto 802. (28281) 55

AUXILIAR DE CONTABILIDADE

Precisa-se com prática dos serviços gerais de escritório para servir eventualmente como correntista e que saiba escrever à máquina. Cartas de próprio punho indicando idade, referências e pretensões à caixa dêste jornal n. 5028. (05028) 55

VENDEDORA

Com prática e de boa aparência precisa-se na loja de modas "PLACE VENDÔME", Avenida Copacabana 1241-C. Apresentar-se somente das 10 até 12 e das 16 até 19 horas. (Posto Seis). (7995) 55

Administrador de Fazendas — Oferece-se

Fazendeiro com 30 anos de prática em fazendas de café, cana, cereais, pecuária, dando amplas referências, oferece seus préstimos para administrar grande fazenda em Minas, E. Rio ou São Paulo. Cartas para G. C. Resende, Rua Sta. Catarina, 512 — Belo Horizonte. (23121) 55

SECRETARY TO PRESIDENT

Comercial organization has an opening for a secretary with considerable experience. Fast shorthand in English and German essential. Please telephone 22-9920, Sr. Henrique, for appointment. (24997) 55

CHEFE DE VENDAS

Procura-se pessoa capacitada para chefiar Departamento de Vendas de Ferro, Aço e Metais. Ótima oportunidade para quem possuir os requisitos necessários. Escreva Caixa n.º 52803 este jornal mencionando experiência, idade referências. (52803) 55

VENDEDORES - PAPEL

Grande firma revendedora de papéis de todos os tipos, procura vendedores ativos para o Distrito Federal. Os candidatos devem conhecer profundamente o ramo e estar atualmente trabalhando no mesmo, com atividade. Para pessoas capazes, paga-se ordenado e comissão. Cartas para portaria dêste jornal, sob n.º 7052.

(7052) 55

Importadora Ferrari — Automóveis

Av. Mem de Sá, 48 — Telefone 32-3803

TROCAMOS — FACILITAMOS

DE SOTO 1955 — Chassis — Pick-Ups — Furgões — Caminhões

Motores V8 — Freios de ar — Zero klm. — Garantia integral

OLDSMOBILE "88" — Coupé HOLIDAY — equipado, zero quilômetros	1955
SKODA — tipo LUXO — sedan 4 pts., couro, garras, bs. brancas, zero quilômetro	1955
VAUXHALL VELOX — sedan 4 pts., capas, bs. brs., novo	1952
CHEVROLET JARDINEIRA — 8 lugares, rádio GM, absolutamente nova	1954
BUICK SPECIAL — sedan 4 pts., equipado, "dynaflow"	1950
AUSTIN-A 40 — sedan 4 pts., capas, estado de zero quilômetros	1951
HUDSON CONVERSIVEL — bom estado de conservação	1947

(07122) 64

LOCAÇÃO DE CASAS E APARTAMENTOS

Centro

CENTRO — Passo contrato de sólido prédio na rua do Rosario, junto ao Mercado das Flores, loja e sobrado, medindo 6x28, proprio para qualquer ramo de negocio — Tratar pessoalmente com F. Ponce de Leon — Avenida Rio Branco, 128 — 13º, sala 1310 — Telefone 220236. (8074) 1

SALAS NO CENTRO — Aluga-se um grupo de 4 salas para escritório ou pequena indústria. Tem sanitário reservado. Tratar e ver, à Rua Alvaro Alvim 24, 4º andar, sala 401 com o Sr. Carlos. (8092) 1

TRANSPASSA-SE o contrato de duas pequenas lojas no edificio Avenida 5, à Avenida Rio Branco 25 — para o lado da rua São Bento. Ver no local e tratar pelo tel. 23-1353 sr. Antônio. (9083) 1

TRANSPASSA-SE o contrato de duas últimas lojas no edificio 19 de Abril à Avenida Rio Branco 20 — Ver no local e tratar pelo tel. 23-1353 sr. Antônio. (9084) 1

SOBRELOJA — Aluga-se ponto comercial quase esquina de Avenida Rio Branco a Rua Santa Luzia 799 — Edificio "CIVITAS". Informações 2-9712 com dona MARIA. (09061) 1

EDIFICIO DARKE — Rua Treze de Maio 28. Alugam-se por Cr$ 1.500,00 salas de frente. Tratar com porteiro. (09038) 1

CENTRO — Aluga-se no Ed. "Santa Isabel", rua Taylor 31, apto. 721, de frente, na esquina com qto., banh. e kitch. Aluguel Cr$ 3.200,00. Tratar Av. Rio Branco 81, 12º, salas 1201/02. — Tel. 23-4214. (2543) 1

CENTRO — Ed. "Patriarca" (Largo S. Francisco). Aluga-se o apto. 1314 frente para o Largo com hall, sala, banh. e kitch. Aluguel Cr$ 4.000,00 incluidos já imp. e taxas. Chaves no local c/sr. Aguiar. Tratar Av. Rio Branco 81, 12º, salas 1201/02 — Tel. 23-4214. (2544) 1

Salas para escritórios ou para fins comerciais, alugam-se vazias em ótimo local. Ver e tratar com Sr. Matos à Av. Gomes Freire 36-S/46. (7076) 1

CENTRO — Providenciamos aptos. e casas a partir de 2.800,00 de 1, 2 e 3 quartos. Não precisa fiador nem depósito. Apenas 1 mês adiantado. Oferecemos 10 anos de bons trabalhos. R. Alvaro Alvim, 24, s. 705-A — Cinelândia. (7132) 1

CENTRO — Lapa — Aluga-se o apto. 37 (frente) da rua Taylor 31, de quarto, banheiro e kitch. 1ª ocupação. Aluguel 2.600,00. Tratar na CIVIA. Travessa do Ouvidor 17 — Loja. Tel. 52-8166. (8154) 1

CENTRO — Praça Paris — Loja. Aluga-se em ponto de grande movimento. Aluguel 10.000,00 (base). Ver na Av. Augusto Severo, 68 e tratar na CIVIA. Travessa do Ouvidor, 17 — Loja — Tel. 52-8166. (8168) 1

CENTRO — Escritorio ou Residencia — Aluga-se otimo apto. de frente à Rua Almirante Barroso, 6, composto de saleta, quarto, banheiro e kitch. Aluguel 4.000,00. Ver no local com o encarregado o apto. 1004 e tratar na CIVIA, Seção de Administração Predial — Travessa do Ouvidor, 17 — Loja. Tel. 52-8166. (8156) 1

LARGO DE S. FRANCISCO — EDIFICIO PATRIARCA — Aluga-se apto. 1015 e 610 constando de sala, quarto independente, banheiro, kitch. Tratar com sr. Aguiar na portaria ou tel.: 26-1824. (05147) 1

ALUGA-SE sala com sanitário próprio à Av. Pres. Vargas n.º 446 — 14.º — sala 1402. Ver no local com o porteiro. Tratar pelos tels: 42-8751 e .... 42-3193. Aluguel Cr$ 3.700,00. (07091) 1

ALUGA-SE — para 2 rapazes apartamento completo totalmente mobiliado geladeira, etc. ótimo local, centro próximo cinelandia. Tratar tel: 43-9431. (02634) 1

CENTRO — Aluga-se um andar de 210 m2., com quatro salas e dois banheiros. Avenida Rio Branco n. 20 (esquina de Mayrink Veiga). Tratar no 13.º andar. (08143) 1

Andaraí e Grajaú

GRAJAU — Transpassa-se o contrato de uma casa com 2 salas, 2 quartos, cozinha, banheiro, dependencia de empregada e garage. Rua Gurupi 81. (9066) 3

GRAJAU — Rua Marechal Jofre, 24 aluga-se o apto. 306, com sala, 2 quartos, varandas, dependencias de empregadas, etc. Ver diàriamente com o encarregado. (08023) 3

Botafogo e Urca

BOTAFOGO — Aluga-se à Rua Estácio Coimbra, 37 (predio sobre pilotis), ótimo apto. em primeira ocupação, composto de sala com 20 m2, 2 excelentes quartos, 1 com 18 metros quadrados, banheiro, cozinha e dependencias para empregada. Aluguel — 6.000,00. Ver no local o apto. 103; chaves com o porteiro. Tratar na CIVIA, Seção de Administração Predial, Travessa do Ouvidor 17 — Loja. Tel. 52-8166. (8155) 4

ALUGA-SE, inteiramente novo e pintado, apartamento por cinco mil cruzeiros, com entrada, duas salas, varanda, dois quartos, banheiro completo, cozinha e dependencias de empregada. Voluntários, esquina Palmeira 93-403. Ver no local. Tratar Dr. David. Av. Rio Branco, 137, 2.º (24954) 4

URCA — Aluga-se um apartamento com sala, dois quartos, banheiro, cozinha, tanque e dependências para criada. Aluguel Cr$ 3.800,00 e três meses de depósito. Ver à Av. São Sebastião 111. (07017) 4

URCA — Aluga-se um apartamento com sala, quarto, banheiro, cozinha, tanque e W.C. de criada. Aluguel Cr$ 4.000,00 e três meses de depósito. Ver à Av. São Sebastião 111. (07118) 4

Catete e Glória

CATETE — Alugo apartamento terreo no Largo do Machado, 39, apartamento 1 com 2 salas, 3 quartos dependencias, tambem alugo para uso comercial dependendo do ramo de negócio a instalar, farta água. Ver no local e tratar pelo Telefone 25-1196. (9046) 5

CATETE — Aluga-se em primeira locação apartamento com sala, qto. banheiro e cozinha. Aluguel Cr$ 2.300,00. Ver a Rua Bento Lisboa 10 edificio dos fundos com o zelador sr. Antonio. (25909) 5

ALUGA-SE ótima casa à Rua Cândido Mendes, 476, ver e tratar no local. (24965) 5

CATETE — Aluga-se em primeira locação, apartamentos de quarto e sala conjugados, à Rua Silveira Martins, 127. Aluguel de Cr$ 3.400,00. Tratar com o porteiro. (07080) 5

CATETE — Aluga-se em primeira locação, apartamentos de quarto e sala separados, à Rua Silveira Martins, 127, Aluguel de Cr$ 3.800,00. Tratar com o porteiro. (07079) 5

Maracanã

CASA — Aluga-se otima casa c/ 5 quartos, garage e demais dependencias à rua Professor Eurico Rabello n.º 201 em frente ao Estadio Maracanã, chaves por favor no numero 213. Tratar com o sr. Milton Carneiro à rua Mayrink Veiga n. 28, Loja. (25912) 7

Copacabana e Leme

COPACABANA — Aluga-se à Av. Copacabana, 1.150 (predio novo), o apto. 517 (pintado em côres — 1ª ocupação), constituido de saleta, sala, quarto, banheiro e cozinha. Aluguel 3.600,00. Chaves com o porteiro. Tratar na CIVIA, Travessa do Ouvidor, 17 — Loja. Tel. 52-8166. (8165) 8

COPACABANA — Aluga-se otimo apto. à Rua Domingos Ferreira, 198, constituido de ampla sala, 3 quartos e demais dependencias. Aluguel base 8.000,00. Ver no local o apto. 1.101, chaves com o porteiro. Tratar na CIVIA, Travessa do Ouvidor, 17 — Loja. Tel. 52-8166. (8167) 8

COPACABANA — Aluga-se ótimo apto. de frente, pintura moderna, com caixa dágua própria, à Rua Gomes Carneiro, 149, composto de varanda, 2 quartos, sala, cozinha, banheiro em côr, área com tanque e dependencias para empregada. Aluguel 5.000,00 — Ver no local o apto. 402; chaves c/o porteiro. Tratar na CIVIA, Travessa do Ouvidor, 17 — Loja. Tel. 52-8166. (8171) 8

COPACABANA — Aluga-se bom apto. de frente c/vista para o mar, à Rua Santa Clara, 18, de varanda, 2 salas, 4 quartos, banheiro em côr, cozinha, área com tanque, dep. p/empreg. e garage. Aluguel 9.000,00. Ver no local com o porteiro o apto. 901 e tratar na CIVIA, Travessa do Ouvidor, 17 — Loja. Tel. 52-8166. (8173) 8

COPACABANA — Aluga-se o apto. 1008 (1ª ocupação) da Av. Copacabana, 1150, composto de sala, quarto, saleta e cozinha. Aluguel base .... 4.000,00. Chaves com o sr. Heitor Ramos (porteiro) das 8 às 12 e das 13 às 16 horas. Tratar na CIVIA, Travessa do Ouvidor, 17 — Loja — Tel. 52-8166. (8161) 8

COPACABANA — Aluga-se a Av. Rainha Elizabeth, 394 o apartamento n.º 102 terreo, constando de de 2 salas conjugadas, 2 quartos, cozinha, banheiro dependencias de empregada, area com tanque e quintal cimentado. Ver no local e tratar com a IMOBILIARIA CALIFORNIA LTDA. Av. Erasmo Braga 277, 10.º andar, sala 1011, tel.: 32-6366 e 52-1210. (53067) 8

COPACABANA — Aluga-se à Rua Sá Ferreira, 142, o apto. 704, de saleta, sala, armario embutido, quarto, banheiro e cozinha; peças conjugadas, 1ª ocupação. Aluguel base 3.200,00. Chaves com o porteiro. Tratar na CIVIA, Travessa do Ouvidor 17 — Loja — Tel. 52-8166. (8162) 8

COPACABANA — Alugam-se à Rua Toneleros, 19 (predio sobre pilotis), ótimos aptos. de fino acabamento, em 1ª locação, constituidos de vestibulo, otima sala, 3 quartos c/armarios embutidos, 2 varandas, jardim de inverno, banheiro, cozinha e dependencias para empregada. Preços a partir de 6.500,00. Chaves com o porteiro. Tratar na CIVIA, Seção de Administração Predial, Travessa do Ouvidor, 17 — Loja, Telefone 52-8166. (8157) 8

COPACABANA — Aluga-se à Rua Sá Ferreira, 120, o apto. 705 composto de sala, amplo quarto, banheiro e cozinha. Aluguel 3.000,00; chaves com o porteiro. Informações pelo telefone 47-1007. Tratar na CIVIA, Seção de Adm. Predial, Travessa do Ouvidor, 17 — Loja. (8163) 8

COPACABANA — Aluga-se otimo apto. à Av. Copacabana, 583, composto de saleta, sala, quarto, banheiro e kitch. Aluguel 4.000,00. Ver no local c/o encarregado o apto. 801. Tratar na CIVIA, Travessa do Ouvidor 17 — Loja. Tel. 52-8166. (8164) 8

COPACABANA — Aluga-se bom apto à Av. Copacabana, 1.150, apto. 504, composto de saleta, sala, quarto, banheiro e cozinha. Aluguel 3.800,00 Ver no local com o porteiro e tratar na CIVIA, Travessa do Ouvidor, 17 — Loja. Tel. 52-8166. (8166) 8

ALUGA-SE o apto. 402 da Av. Copacabana n.º 583. Serve para Atelier, moradia ou consultorio. — Ver no local com o porteiro Vicente e tratar na R. da Alfandega, 189. (02644) 8

COPACABANA — Alugamos apto. mobiliado perto do mar, c/telefone, geladeira, com 3 quartos, sala ampla, terraço e dep. Tratar na Agencia Anglo Americana, Rua México 148 — 8º andar, sala 804. Tel. 42-2482. (5133) 8

COPACABANA — Posto 3 — Alugamos apartamentos com 2 quartos, 1 sala e demais dependencias com telefone, vazio — Cr$ 5.000,00, mobiliado, Cr$ 6.000,00. Tratar na Agencia Anglo Americana, Rua México 148 — 8º andar, sala 804. Tel. 42-2482. (5135) 8

AV. ATLANTICA — Alugamos apto. com 3 quartos, sala e dependencias de frente. Cr$ 7.000,00. Chaves com porteiro, na Av. Atlântica 986, apto. 304. Tratar na Agencia Anglo Americana, Rua México, 148 — 8º andar — Tels. 42-2482 e 42-2484. (5132) 8

COPACABANA — Apartamento mobiliado para alugar c/ tel., gelad., c/ 2 quartos, 2 salas, grande terraço e dep. Tratar na Agência Anglo Americana. Rua México 148, 8º andar, sala 804, tel. 42-2482. (5136) 8

COPACABANA — Aluga-se magnifico apartamento ocupando todo um andar, com 350m2 luxuosamente mobiliado, tendo boa vista. Base Cr$ .. 18.000,00 com bom fiador. Tratar na Imobiliaria Alexandre Kamp. Rua Mexico 41 gr. 603. Tels. 32-3072 e 42-5710. (5527) 8

ALUGA-SE lindo apartamento todo de frente com: sala, jardim de inverno, 2 quartos com armarios embutidos, banh. completo em cor cozinha com água quente área serviço envidraçada e dependencias de emprg. Tratar e ver a R. Min. Viveiros de Castro n.º 43 apto. 701. (05105) 8

COPACABANA — Alugam-se 2 ótimos apartamentos de saleta, sala e quarto conjugados, banheiro e cozinha, 1.ª locação. Ver a Av. Copacabana 1150 Ed. Dom Carlos — Aptos. 710 e 1018 e tratar a rua São José 50 — Grupo 702 — Tel: 42-0100. (29512) 8

COPACABANA — Alugo aptos. c. quarto e sala separados, saleta, varanda, banheiro e cozinha, por Cr$. 3.800,00. De quarto e sala conjugados e demais dependencias, por Cr$. 3.200,00. Ver os aptos. 401 a 405, à Rua Felipe de Oliveira, 19 e tratar, depois de 4a. feira, à Rua México, 21, s. 1901-A tel. 32-9123. De 12 às 13,30 e de 16 às 17,30 horas. (27468) 8

POSTO 6 — Copacabana — Aluga-se a casa da Rua Bulhões de Carvalho n.º 513 com sala, quarto, armarios embutidos, cozinha, banheiro. Contrato de 6 meses. Ver no local. Auxiliadora Predial S.A. Trav. do Ouvidor 32 das 12 as 17 hs. Tel.: 52-5007. (05021) 8

ALUGA-SE em casa de familia suiça boa sala de frente, mobilada com todo conforto a senhor de tratamento. Inf. 37-2298. (7062) 8

APARTAMENTO — Lido — Aluga-se Av. Copacabana, esq. Ronald de Carvalho, ricamente mobiliado com vestibulo, 2 salas, 3 quartos, banheiro completo, sala de almôço, armários embutidos, dep. de empregada, garagem. (Radiola, geladeira). Um dormitório todo em jacarandá. Tem telefone. Preço 15.000,00. Tratar pelos telefones 22-4100 — 57-6885. (2601) 8

ALUGA SE no Pôsto 5, ótimo quarto mobiliado, a rapaz do comercio. Rua Miguel Lemos, 17 apto. 1002, fone 27-4378. (08035) 8

COPACABANA — Aluga-se apartamento 402 Rua Aires Saldanha, 72, 3 quartos, 2 salas, copa, telefone: 27-2268. (09003) 8

PROCURA-SE apartamento terreo, 2 salas, 2 quartos, vazio ou pequena casa zona sul com telefone. Rua Barão de Ipanema, 16 apto. 102, Copacabana. (08031) 8

COPACABANA — Aluga-se apartamento com 2 salas, 3 quartos, banheiro em cor, copa-cozinha e demais dependencias, finamente mobiliado com móveis estilo francês, tapetes, geladeiras, quadros, telefones etc. Ver das 13 horas em diante à Avenida N. S. Copacabana 1039, ap. 202 — ou com o porteiro. (5168) 8

COPACABANA — Aluga-se a familia de tratamento, ótimo apartamento de grande sala, 3 bons quartos, banheiro, cozinha, área de serviço com tanque e demais dependencias. Ver à Av. N. S. Copacabana 1030 apt. 604. Chaves com o porteiro ou no apto. 202 com a proprietária. (5169) 8

POSTO 4 — Aluga-se apartamento independente — 2 quartos maplos, sala, cozinha, banheiro, quarto e WC. empregada, area de serviço e pequeno quintal. Chaves c/ WILSON, diariamente de 13 as 15 horas. Aluguel: Cr$ 4.500,00 — R. Santa Clara 267 apto. 102. Telefone do proprietario: 27-8974. (08127) 8

COPACABANA — Aluga-se o apartamento 701, Rua Joaquim Nabuco, 189, de frente, com varanda envidraçada, quarto amplo, saleta-separados, banheiro em cor e cozinha. Agua quente central. Chaves na portaria. Trata-se com José Martins, telefone 52-5462. Aluguel 3.500,00. (24945) 8

COPACABANA — Aluga-se à Rua Santa Clara, 27 apto. 802, composto de: 2 salas, 2 quartos, saleta, copa, cozinha, banheiro completo, armarios embutidos nos quartos, dependencias de empregada e area c. tanque. Chaves com o porteiro. Tratar com Graça Couto S. A. à Rua Buenos Aires, 48, 3.º andar. (24982) 8

ALUGA-SE o apartamento da Rua Sá Ferreira, 89 apto. 702, 3 quartos, sala e dependencias, armarios embutidos. Chaves com o porteiro e tratar na Rua da Alfandega, 169, loja. (02605) 8

QUARTO DE FRENTE grande e confortavelmente mobiliado aluga-se em apartamento de familia estrangeira para uma pessoa distinta que trabalhe fora. Cr$ 2.200. Pôsto 2, tel. 37-3579 Dona Inge. (02585) 8

COPACABANA — Aluga-se apto. 4 q., sala varanda, depend. empregada, 2 áreas, coz. banh. 5.200,00, fiador depos., chaves no local 43-3232, Rua Siqueira Campos, 298, apto. 202. (08119) 8

LEME — Vende-se ou aluga-se ótimo apart. 4 quartos, 1 salão, dependencias, etc. Fone 57-2221. (02602) 8

COPACABANA — Rua Gomes Carneiro n.º 86. Alugam-se ou vendem-se apartamentos acabados de construir com 2 salas, 3 quartos sendo um duplo banheiro, cozinha com armário embutido, área de serviço e dependências de empregada. Garagem à parte. Ver no local. Tel 27-9819. (9088) 8

COPACABANA — Quarto — Em apartamento de familia aluga-se um bom quarto mobiliado a uma pessoa de respeito. Exige-se referencias. — Posto 5. Em frente ao Cine Roxy. Tratar pelo telefone 27-7828. (07041) 8

COPACABANA — Apartamento — Alugo de quarto, sala, cozinha e banheiro finamente mobiliado com colchão de molas, tapetes e cortinas, junto a praia, ultimo andar muito fresco, muita agua. 3.500 cruzeiros, contrato e fiador. Ver Rua Figueiredo Magalhães 32 apto. 1207 com o porteiro. (05020) 8

PARA DIPLOMATA — Ou casal de alto tratamento, aluga-se p. temporada apartamento de grande luxo, composto de 2 salas, quarto, banheiro completo em marmore, cozinha americana. Todo mobiliado, decoração moderna, incluindo taxas como sejam: telefone, serviço de camareira e portaria. Ver no Hotel Plaza Copacabana, apto. 1008, (chaves no apto. 703) e tratar na Casa Bancaria de Crédito e Participação S. A. Av. Rio Branco, 99, 7.º and. Fones: — 23-5329 e 43-0466. (09089) 8

COPACABANA — Rua Barão de Ipanema, 68, apto. 501. Aluga-se, no melhor ponto de Copacabana, por seis mil cruzeiros mensais, taxas e condominio já incluidos, confortavel apartamento de frente, com vestibulo, salão, varanda, dois espaçosos quartos, varanda, banheiro, com box, cozinha, quarto e W.C. de empregada e área de serviço com tanque. Chaves com o porteiro. Tratar com o proprietario, Sr. Cruz, Banco de Londres, Rua da Alfandega, esquina Quitanda, terreo. (09086) 8

AV. ATLANTICA 3264. Aluga-se bom quarto mobiliado. (24944) 8

Aluga-se apartamento 402 à rua Francisco Sá 91, primeira locação, tendo 2 salas, 3 quartos, banheiro completo, cozinha, dependências de empregada e garagem. Informações na Imobiliaria Souto de Oliveira Braga Ltda. à rua México 168 sala 301, fone 22-7278. (8100) 8

COPACABANA — Aluga-se o apto. 1001 do edificio 723 da rua Barata Ribeiro, com sala, três qtos, dependências de empregada, vaga para automóvel, etc. Não falta água. Chaves com o porteiro ou no apto. 1002. (07115) 8

AVENIDA ATLANTICA — (Quarto) Aluga-se em apartamento de luxo, ótimo quarto mobiliado, atapetado, roupa de cama, café pela manhã, banho quente, telefone, etc. Ambiente de sossego e respeito. Para casal ou senhor de fino trato. Preço Cr$ .... 3.000,00. Avenida Atlântica 200 apto. 45 — Fone: 37-7513. (08142) 8

QUARTO — de frente, mobiliado, amplo e arejado, para uma ou 2 moças, com ótimas refeições; tem telefone. Ver e tratar na Av. Copacabana n. 986, ap. 501, em frente ao Cine Roxi. (07092) 8

COPACABANA LIDO — Aluga-se apartamento 1102 novo e frente quarto e sala conj. banh. cosinha. Chaves c. porteiro. Tratar Av. Alte. Barroso 90 sala 402 42-8878. (07112) 8

COPACABANA — Domingos Ferreira 123 — Aluga-se apto. 1021, frente, sala quarto, cozinha e banheiro. Base Cr$ 3.500,00. Com o corretor Portela. Tratar tels. 22-7105 e 37-5606. (7123) 8

ALUGA-SE — os apartamentos de frente n.º 701 e 801 à rua Francisco Sá, n.º 91, em primeira locação, tendo: 2 salas, 3 quartos, banheiro completo, cozinha, dependências de empregada e garagem. Informações na Imobiliária Souto de Oliveira Braga Ltda. à rua México n.º 168, 301. Fone 22-7278. (28220) 8

COPACABANA — Pôsto 4 — Aluga-se os apartamentos 201.202, 601 e 801 do magnífico Ed. "Marte", rua Barata Ribeiro 665, prox. Constante Ramos, com amplo salão, 3 grandes quartos, 2 banheiros sociais, copa-cozinha e dep. empregada, com direito garage. Construção moderna sôbre pilotis, água abundante. Chaves no local. Tratar Av. Rio Branco 81, 12º, salas 1201/02. — (Tel.: 23-4214). (2545) 8

COPACABANA — Alugo apto. de 2 qts., amplos, s/banh., coz. dep. emp. 5.500,00 com fiador. Ver Av. Copacabana, 1302 apto. 1003, chaves com porteiro. Tratar pelo fone 22-8179 — Dr. Falcão. (7129) 8

COPACABANA — Providenciamos aptos. e casas desde 2.700,00. Não precisa fiador nem depósito. Apenas 1 mês adiantado. Oferecemos 10 anos de bons trabalhos. AGENCIA CASTEL. Rua Alvaro Alvim, 24, sala 705-A — Cinelândia. (7131) 8

COPACABANA — Aluga-se no Ed. "Master", recém-acabado, rua Domingos Ferreira 125, o apto. 801, com sala, quarto, banheiro e cozinha. — Aluguel Cr$ 3.600,00. Tratar Av. Rio Branco 81, 12º. Salas 1201/02. (Tel.: 23-4214). (2546) 8

ALUGAMOS ou vendemos grande apartamento 3 salas, 3 quartos, 2 banheiros, copa, cozinha, quarto empregada rua Duvivier 43 apto. 15. Tratar apto. 42. Tel.: 37-1818. (25926) 8

COPACABANA — Alugam-se espetaculares apartamentos de sala, quarto, cozinha, saleta, banheiro de azulejos em côr, todos pintados a óleo, sancas modernas e decorativas, 2 caixas dágua privativas por apto. lustres e apliques de iluminação — estilo moderno, próprios para pessoas de fino gôsto. Ver, no ed. Don Carlos, à Av. N. S. de Copacabana, 1150, os aptos. 702, 913 e 1202. Chaves com o zelador. Tratar Banco Irmãos Guimarães. Adm. Bens — Rua da Quitanda, 80 — Tel.: 52-4165. (25938) 8

CASA — Com 4 quartos, 2 salas, copa, dependencias de empregada, garage e jardim. Passa-se contrato, com alguns moveis e alguns hospedes, por 50.000,00. Aluguel 9.000,00, Fiador. Contrato 2 anos. Rua Miguel Lemos, 93 Copacabana, telefone, 47-7379. (8003) 8

COPACABANA — Aluga-se apartamento de entrada, sala, quarto, cozinha, banheiro, a pessoas socegadas com referencias, não falta água. Ver Bulhões de Carvalho, 513. (07004) 8

DEFRONTE AO TH. FOLIES, alugo ótimo apartam. c. peças amplas: sala c. j. inverno, 2 quartos c. varanda e dependencias. Vista total da praia, não falta água. Telefone 27 2233. (07017) 8

A 1 ou 2 rapazes, de preferencia estudantes, alugo 1 qto. mob. em casa familiar no pôsto 4. c/ Tel. 57-7786 — 57-5771. (11404) 8

COPACABANA — Alugam-se magníficos apartamentos à Av. N. S. de Copacabana, 1150 (Ed. D. Carlos), para residência ou consultório, composto de saleta, sala e quarto conjugados, banheiros em côr e cozinha. Côres modernas, apliques de iluminação, sancas, estilo moderno. Chaves com o zelador. Ver os aptos. 218, 316, 718, 802, 804, 810, 812 e 818. Tratar Banco Irmãos Guimarães. Adm. Bens. Rua da Quitanda, 80. Tel.. 52-4165. (25936) 8

COPACABANA — Alugamos apto. peq. mobil. para 2 a 3 meses com quarto, sala gr. terraço e dep. Tratar na Agencia Anglo Americana, rua México 148, 8º andar, Sala 804, Tel. 42-2482. (5139) 8

PÔSTO 4 — Em apto. familiar, aluga-se a sr. estrangeiro que trabalhe fora espaçoso e bem mobiliado quarto c/ telefone, etc. Perto da praia. Unico inquilino. R. Domingos Ferreira n. 149, apto. 904. (01311) 8

Flamengo

ALUGA-SE — Em ambiente familiar, socegado, dois quartos conjugados a casal com referências, sem móveis, sem refeições, podendo cozinhar, lavar, telefone, geladeira, entrada independente: 2.800 se não cozinhar. Preço a combinar. Correia Dutra, 47, apt. 1001, 2.º elevador. (00359) 10

FLAMENGO — Alugam-se, em primeira locação, os aptos. 315 e 316, à Rua Silveira Martins, 127, de sala e quarto conjugados, banheiro com box e kitchenette. Aluguel Cr$ 3.200 cada. Chaves com o zelador do edifício. Tratar pelos fones 32-7713, 52-9873 e 25-7891. (00420) 10

QUARTO aluga-se mobiliado a cavalheiro. Rua Paisandu 48 apto. 22. Tratar no 12. (050002) 10

ALUGA-SE confortavel quarto de frente para a baia de Guanabara sem refeições a casal ou pessoa de tratamento. Não falta agua, Telefone .. 25-3318. (05019) 10

ALUGA-SE um quarto mobiliado na praia do Flamengo a cavaleiro de fino tra', 25-3990. (00484) 10

RUA PAISSANDU aluga-se no n. 261 apartamentos de quarto, sala, banh. e cozinha, em 1a. locação por 3.500,00. Ver no local e tratar pelo tel. 42-4246, das 13 às 17 horas. (29432) 10

FLAMENGO — Alugam-se na Rua Almte. Tamandaré, 41 os aptos. novos de ns. 109 por Cr$ 2.600 e 110 por Cr$ 2.500, de sala ampla, banheiro, kitchnet, e armario embutido. Só fiador. Chaves na portaria, tel. 25-534, de manhã. (07002) 10

FLAMENGO — Garage — Aluga-se vaga em garage do edificio novo, situado na rua Dois de Dezembro 15. Aluguel mensal: Cr$ 700,00. Tratar com os procuradores: Organização Técnica Imobiliaria Norma Ltda. — Rua do Carmo 71, andar 8º, salas 801 e 802. (8152) 10

FLAMENGO — Aluga-se o excelente apto. 503 da rua Buarque de Macedo 23, composto de saleta, sala, jardim de inverno, 4 armários embutidos, 3 quartos, banheiro, cozinha, dependencias para empregada, área com tanque e garage. As partes sociais são atapetadas. Aluguel base: Cr$ ...... 8.000,00. Ver no local c/ o porteiro e tratar na CIVIA, Trav. do Ouvidor 17-loja. Tel. 52-8166. (8168) 10

FLAMENGO — Aluga-se excelente apto. à Rua Barão do Flamengo 35 (edificio Simon Bolivar), composto de vestibulo, sala, varanda, 3 quartos, banheiro, cozinha, área c tanque, dependencias para empregada e vaga na garage. Aluguel base: Cr$ 7.000,00. Ver no local o ap. 820; chaves c/ o porteiro. Tratar na CIVIA, Seção de Administração Predial, Travessa Ouvidor 17-loja. Tel. 52-8166. (8158) 10

ALUGA-SE no Flamengo sala de frente ricamente mobiliada com telefone à cabeceira colchão de molas independente a um cavalheiro. Preço Cr$ 2.500,00 diretamente com D. Martha. 30-1095. (5156) 10

Gávea

LAGOA — Aluga-se à rua Baroneza de Poconé, 100, magnifica residência em centro de terreno mobiliada com luxo e fino gôsto, de 2 pavimentos, com jardim, varanda, grande hall de mármore, 2 grandes salas, grande jardim de inverno com bar, biblioteca, banheiro, copa, cozinha, despensa, 2 quartos de empregada com banheiro, pequeno quintal, adega, área com tanque e garagem, 4 quartos, sendo 1 duplo, rouparia, 2 banheiros sociais, armários embutidos. Prazo de 1 ou 2 anos. Marcar visitas fone .... 26-9888 com d. Dália. Tratar Banco Irmãos Guimarães. Adm. Bens — Rua da Quitanda, 80. — Tel. 52-4165. (25937) 11

LAGOA — Aluga-se ótimo apto. de frente à Rua Alte. Guillobel 131, composto de sala, 2 qtos., banheiro, cozinha, área c/ tanque, dep. p. empregada e garage. Aluguel 5.000,00. Ver no local com o porteiro o ap. 201 e tratar na CIVIA, Trav. Ouvidor 17-loja. Tel. 52-8166. (8173) 11

GÁVEA — Aluga-se à Av. Visconde de Albuquerque n.º 974, o esplêndido apartamento n.º 203, com dois bons quartos, ampla sala, cozinha, banheiro social, quarto e banheiro de empregados e área de serviço com tanque. Não falta água. Aluguel Cr$ ... 5.000,00. — Ver no local com o porteiro e tratar com a Imobiliária Domus Ltda., à rua Senador Dantas 76, sala 1503. Telefone: 22-7386. (5062) 11

GÁVEA PEQUENA — Verão — Aluga-se ótima casa mobiliada à estrada da Pedra Bonita, 478, em centro de terreno. Living, varanda, quatro quartos, 2 banheiros, dependências para empregados. Informações pelo telefone 22-6670. (8108) 11

Ipanema

IPANEMA — Aluga-se apto. na rua Alberto de Campos, 165 - 2.º andar, apto. 4, com 3 quartos, sala, ampla, ótima cozinha, banheiro em côr, quarto e banheiro de empregada. Aluguel Cr$ 4.800,00. Telef. 27-0682 ou ver as chaves no apto. 5. (25857) 12

IPANEMA — Providenciamos aptos. e casas a partir de Cr$ 3.000,00 de 1, 2 e 3 qtos. Não precisa fiador nem deposito. Apenas 1 mes adiantado. Oferecemos 10 anos de bons serviços. Agência Castel — R. Alvaro Alvim 24 (Cinelândia). (7133) 12

APARTAMENTO — Aluga-se — O nº 202 da rua Visconde Pirajá 217 — em primeira locação acabamento de luxo, com três quartos, living, e dependencias de empregada com garage. 6.500,00. Tratar com Lopes. Tel. 22-1468. Rua Gonçalves Dias 20. (7136) 12

IPANEMA — Aluga-se o apto. 404 da Rua Visconde de Pirajá, 127, com 1 sala, 3 quartos, banheiro e cozinha quarto e banheiro de empregada. Chaves com o porteiro. Tratar na Prolab à rua Quitanda, 45-A, 6.º and salas 602/4. Tel: 22-0601 ou 32-0671 Com garage 7.000,00 sem garage 6.500,00. (07102) 12

ALUGA-SE o apartamento 701 da Rua Vde. Pirajá, 379, com linda vista para a Praça da Paz, Lagoa e Praia de Ipanema, constando de 3 quartos, sala dupla, 2 banheiros sociais, ampla cozinha e demais dependencia de empregada e garagem. Aluguel Cr$ 8.000,00. Chaves com o porteiro (02588) 12

Jardim Botânico

JARDIM BOTÂNICO — A rua Pacheco Leão 162 a uma quadra da rua Jardim Botânico, alugam-se aptos. em primeira locação e com ótimo acabamento. Rua sossegada. Não falta água. Linda vista para o Parque do Jardim Botânico. (9999) 14

JARDIM BOTANICO — Casa, aluga-se com 3 quartos, 2 salas, banheiro com box e dependencia de empregada. Ver à Av. Alexandre Ferreira, 486 e tratar pelo telefone: 47-2476, com Mme. Mello. (02604) 14

Laranjeiras

LARANJEIRAS — Aluga-se ótimo apartamento já desocupado de sala, 3 quartos, e garagem, defronte ao Fluminense. Ver à rua Alvaro Chaves n. 38 ap. 703, chaves com o porteiro e tratar no Banco Auxiliar da Produção, trav. do Ouvidor n. 12, Fone 52-2220. (24761) 16

LARANJEIRAS — Alugam-se apartamentos novos, em prédio de 4 pavimentos, um por andar, com sala, 3 quartos c. dependências de empregada, à rua Rubem Dario 15, próximo ao Largo do Machado — Cr$ 5.500,00 — Tel: 57-0923 e 57-4979. (07103) 16

VAGA GARAGEM: Aluga-se uma entrada espaçosa à Rua Visconde de Pirajá, 167. Tratar pelo telefone 47-1466 ou 47-3524. (05003) 12

LARANJEIRAS — Alugo o ótimo apto. de frente c. boa saleta de entrada, ampla sala, varanda, 3 quartos, banheiro c. box, q. de emp. e dependencias c. todo o conforto. Ver com o porteiro o apto. 306 da R. Professor Estelita Lins 184 e tratar com F. P. Veiga e Faro Filho, Av. Almte. Barroso, 90, 11.º and. s. 1106, tels. 42-5231 e 42-5412. (08114) 16

LARANJEIRAS — Rua General Glicério 163, apto. 601. Alugam-se de frente, 1a. locação, ótimo apartamento constando de 1 sala, 3 quartos, banheiro com box, dependencias de empregados e area de serviço. Aluguel de Cr$ 6.500,00. Ver no local e tratar com o senhor Angelo, na Rua do Ouvidor, 69, 1.º andar, sala 11, telefone 43-8421. (51195) 16

Leblon

LEBLON — Aluga-se à Av. Visconde de Albuquerque n.º 974, o esplêndido apartamento n.º 203, com dois bons quartos, ampla sala, cozinha, banheiro social, quarto e banheiro de empregados e área de serviço com tanque. Não falta água. Aluguel Cr$ .... 5.000,00. Ver no local com o porteiro e tratra com a Imobiliária Domus Ltda., à rua Senador Dantas 76, sala 1503. Telefone: 22-7386. (5061) 17

ALUGA-SE com dois quartos, sala, cozinha, banheiro, dep. empregada, claro e arejado. Ver e tratar na Rua Aperana 63, 204. Fim do Leblon Perto da Praia Cr$ 5.000,00. (24983) 17

ALUGA-SE vaga em ótimo quarto com um companheiro, a rapaz que dê referencias. Tratar à Av. Ataulfo de Paiva, 932, apto. 503. Leblon. Tel. 47-4910. (0707) 17

LEBLON — Aluga-se confortavel apartamento à Rua Rainha Guilhermina, 131 apto. 301, constando de uma varanda, um jardim de inverno, ótima sala com sancas, três bons quartos, banheiro social em côr com box, cozinha com exaustor e dependencias de empregada, garage. Edificio possue poço arteziano. Aluguel Cr$ 8.000,00. Chave no 302. Procurar Sobral e Sobral Administradora. (02616) 17

LEBLON — Aluga-se o apartamento 301 da Rua Dezembargador Alfredo Russel, 185, varanda, sala, 3 quartos, banheiro com box, area, dependencias de empregada. Tratar no mesmo. Telefone 47-5339. (09031) 17

LEBLON — Alugam-se ótimos apts. de frente, em primeira ocupação, à Rua Igarapava 75 (prédio sobre pilotis), compostos de varanda, saleta, 2 salas, 3 quartos, banheiro, cozinha, área c/ tanque, dependencias para empregada e vaga na garage. Aluguel base; 8.000,00. Ver no local com o porteiro os aps. 102, 202 e 401, e tratar na CIVIA. Seção de Administração Predial, Travessa Ouvidor 17-loja. Tel. 52-8166. (8150) 17

LEBLON — Alugamos apartamento mobiliado, perto da praia, com dois quartos, 1 sala ampla e dependencias. Situado na Rua General Urquiza 21, apto. 203. Chaves no apto. 201. Tratar na Agencia Anglo Americana, Rua Mexico 148, 8º andar, sala 804. Tel. 42-2482. (5134) 17

LEBLON — Alugamos perto da praia apto. duplex, mobil., c/ telefone, geladeira, c. 2 quartos, sala, gr. terraço, dep. Tratar na Agencia Anglo Americana, rua Mexico 148, sala 804 — Tel. 42-2482. (5131) 17

LEBLON — Alugamos apto. de primeira locação, de alto luxo, com 3 quartos, sendo 1 duplo, 2 salões, 2 banhs., 2 qts., p/ empreg. cozinha americana. Tratar na Agencia Anglo Americana, rua Mexico 148, 8º andar, sala 804. Tel. 42-2482. (5137) 17

LEBLON — Alugamos apto. de luxo de frente para mar com 3 quartos amplos, 2 salões, jard. inv. cozinha ampla e dep. Tratar Agencia Anglo Americana Rua Mexico 148 8º and. sala 804. Tel. 42-2482. (5138) 17

Santa Teresa

ALUGA-SE amplo quarto de casal, mobiliado com refeições, em pensão familiar muito confortavel. Casa em centro de jardins a 10 minutos da cidade. Rua Terezina 5, esquina da rua Mauá. Bonde Paula Mattos a porta. (05041) 23

CASA ALUGA-SE com sala, 3 quartos, cozinha, banheiro completo e quintal. Aluguel 4.500 cruzeiros. Rua Santo Alfredo 15, Santa Tereza. (08026) 23

ALUGA-SE — casa mobiliada para familia de alto tratamento, em centro de jardim, à rua Almirante Alexandrino 369, chaves no 359. (02635) 23

SANTA TEREZA — Rua Almirante Alexandrino, 340, apto. 403. Mobiliado, alugamos apartamento de 2 salas, 3 quartos, 2 varandas, banheiro cozinha, quarto e W.C. de empregada e 1 vaga na garagem. Chaves no local. Aluguel Cr$ 8.000,00. Tratar em Lowndes e Sons Ltda., Av. Presidente Vargas 290, 2.º andar, tel. 43-0905 ramal 18. (09065) 23

Vila Isabel

VILA ISABEL — Aluga-se bom ap. em primeira ocupação, à Rua Padre Francisco Lana (final da Rua Visconde de Abaeté), 96, bloco 6, ap. 203, composto de varanda, vestibulo, sala, 2 quartos, banheiro, cozinha, área com tanque, dependências para empregada e armários embutidos. Aluguel: 3.800,00. Ver no local com o porteiro e tratar na CIVIA Seção de Administração Predial, Travessa do Ouvidor, 17 — Loja. Tel.: 52-8166. (8160) 26

Tijuca

ALUGA-SE — ótima casa, para familia de tratamento, com 2 salas, 3 quartos, copa com armários embutidos, cozinha e banheiro, quarto e banheiro para empregada e garagem, sito à rua dos Artistas, 129 — Tijuca (05011) 27

TIJUCA — Aluga-se em casa de 2 pavimentos, confortável apartamento superior com ampla vista, compôsto de 1 sala 3 x 8m, 2 quartos, banheiro completo de côr, cozinha, área com tanque, 2 varandas, quarto e banheiro para empregada. Não falta água. Ver e tratar na Rua Rocha Miranda, n. 555. (02372) 27

TIJUCA — Providenciamos aptos. e casas a patrir de 3.000,00 de 1, 2 e 3 quartos. Não precisa fiador nem depósito. Apenas 1 mês adiantado. Oferecemos 10 anos de bons serviços. — AGENCIA CASTEL. — R. Alvaro Alvim, 24 — Sala 705-A — (Cinelândia). (7130) 27

Subúrbios da Central

JACAREZINHO — Alugam-se apartamento novos, acabados de construir, c. sala, 2 quartos, banheiro, cozinha e área. Ver e tratar à Rua 2 de Maio, 495. (08010) 29

CASCADURA — Aluga-se ótimas lojas, frente para estação de Cascadura, à Avenida Ernani Cardoso 52, lojas I — Cr$ 4.000,00; lojas H, D, E e F. aluguel Cr$ 8.000,00 cada uma. Contrato longo. Aceita-se propostas. Ver no local e tratar na rua Gonçalves Dias 64, 2º andar. Tel. 22-7479. (5052) 29

APARTAMENTO COM TERRENO ROCHA — lado direito, alugam-se amplos apartamentos em primeira locação com 4 quartos, sala, varanda, cozinha, banheiro completo, área com tanque, dependências de empregada, entrada para carro e terreno para horta ou recreio. Ver a Rua Guararu 305, fim da Rua Dr. Garnier e tratar com o sr. Gomes fone 22-1930. (05107) 29

TIJUCA — Aluga-se apto. dois quartos, saleta, sala, cozinha, ver Rua Baltazar Lisboa, 19 apto. 204, tel. 58-0053. (24985) 29

QUEIMADOS — Aluga-se peq. casa nova, sala, qu., cozinha, ban. e varanda otim. para noivos, alug. Cr$ 800,00, tratar no loc. a R. Topografos, 68, frente a "Queimados F.C"., com Alvaro. (02579) 29

RIACHUELO — Aluga-se apartamento em predio novo de 3 apartamentos, 3 quartos e demais dependencias, a Travessa Alice Figueiredo 20. Tratar com Faria, 42-4250. (24950) 29

Subúrbios da Leopoldina

ALUGA-SE — uma casa em Vicente de Carvalho, com 2 pavimentos, 3 quartos, banheiro com chuveiro elétrico, 2 salas, cozinha com fogão a gaz, quarto e banheiro de empregada, entrada para auto. — Avenida Meriti, 2806, chaves no n.2802 — Informações telefone: 25-7064. (25827) 30

BONSUCESSO — Higienopolis, Loja com 40 m2, Aluga-se à Rua Manoel Fontenele, 31-A, próximo a Av. dos Democraticos, com banheiro e armario embutido, gas da Light. Aluguel Cr$ 3.000,00, Tratar com o senhor Angelo a Rua do Ouvidor, 69 1.º andar sala 11. Tel. 43-8421. (51196) 30

Niterói

ALUGA-SE — Grande residência acabada de construir, próxima ao centro e praia de Icaraí, c/ 4 quartos grandes, sala, cozinha c/ fogão gás Esso, varanda, banheiro completo e quarto e banheiro p/ criada. Aluguel Cr$ 5.000,00. — Tratar à alameda São Boaventura n.º 263. Tel. 4639, Niterói. (3361) 33

ICARAÍ — Rua Gavião Peixoto 328 apto. 302 aluga-se quarto com mobília ou não a pessoas distintas com pensão temos muita água e limpeza Tratar na mesma. (07081) 33

Petrópolis

PETROPOLIS — Aluga-se uma casa mobiliada para temporada de verão, com 2 salas, 3 quartos, 2 banheiros sociais, cozinha com ultra-gaz e geladeira eletrica e dependencias de empregada a Rua Bingen, 2033. Informações pelo telefone 27-3199, Rio. (08006) 35

PETRÓPOLIS — Alugo à rua Marquês de Paraná 125 ótima casa com duas salas, quatro qts., 2 banh., gar. com qt. de hóspedes qt. de empregado, tôda mobiliada e fone. Ver no local e tratar 42-3539 — 57-8384. Preço Cr$ .. 70.000,00. (24925) 35

VERÃO em Copacabana — Aluga-se apartamento novo, de frente, com muita água e linda vista. Mobiliado, com geladeira e telefone. Consta de ampla sala, 2 quartos, 2 varandas, banheiro social com box, cozinha, qto. e banheiro de empregada e área com tanque. Tel. 25-8194. Chaves com o porteiro. (8072) 35

ITAIPAVA — Verão. Aluga-se casa mobil., sala, 3 qs., banheiro completo, gás, eletricidade, louças, geladeiras, q. empregad. Tratar tel. 123 — Itaipava. (08996) 35

ITAIPAVA — Verão — Aluga-se casa mobil. sala, 3 qs., banheiro completo, gás, eletricidade, louças, geladeira, q. empregada. Tratar tel. 123, Itaipava. (8996) 35

VERÃO — PETROPOLIS — CORREIAS — Aluga-se sitio c/ casa nova moderna, mobiliada, c. varanda, living, sala, 2 quartos, banheiro, cozinha c. Ultragás, dependencias de empregadas, garagem, jardim, pomar, campo de volei, rio formidável formando piscina natural. Casa anexa para hóspedes, c. varanda, sala, quarto e cozinha. O sítio fica à Rua Agostinho Gaulão, depois do Poço do Imperador e antes do palacete Odette Monteiro. Tem 2 portões azuis e uma placa "Sitio Potengi". Tratar tel. 57-9209. (09039) 35

PETRÓPOLIS — Aluga-se apartamento no centro à Avenida Tiradentes n.º 89-3.º andar com 2 ou 3 quartos e 2 ou 1 salas, com lareira. Ver com o porteiro e tratar com o construtor Afonso Monteiro. (28374) 35

PETROPOLIS — Aluga-se casa nova c. living, 1 saleta, lareira, 3 dormitórios, garage, jardim, dependencias, geladeira, telefone, gas, etc. Informações 37-0788. (02584) 35

PETROPOLIS — Para verão até por 1 ano de 1956 aluga-se no bairro Castellanea à Rua Rodrigues Alves, 59. Apartamento mobiliado c. telefone n. 6058. Tendo 1 varanda, 1 sala, 2 quartos, banheiro completo, cozinha c. Ultragaz Depcia: de empregada. Ver no local e tratar com o proprietário no Rio pelo telefone 37-2350 e 52-4733. (08073) 35

SACRA FAMILIA
Apartamentos

Alugam-se os 2 últimos, aluguel Cr$ 1.000,00, para residência, no moderno Bairro Velasco, junto ao Cine-Teatro. Tem s., 2 q., bans., coz., e tanque. Espaçosos, todo confôrto, em maravilhoso clima, à 2 hs. do Rio. Onibus direto da P. Mauá, Guichet n.º 24. — Tratar no local ou T.: 42-5986 no Rio. (9040) 38

COPACABANA

APARTAMENTO DE GRANDE LUXO

Aluga-se p/ familia de alto tratamento, luxtioso apart. decorado p/ Laubisch & Hirth, c/ 3 amplas salas, 4 grandes quartos, c/ armários embutidos, 2 banheiros, copa-cozinha, etc. e garage c/ "box" privativo. Aluguel 18 mil crs. Trata-se à R. Assembléia, 104, 5.º a. Sl. 1.506. (2618) 38

PRECISA-SE URGENTE

Apartamentos ou Residências mobiladas ou vazio, para familias de alto tratamento, com 3 ou 4 quartos, 2 salões e demais dep. na Zona Sul. Tratar na Agência Anglo-Americana — Rua México, 48, 8.º and. S. 804, Tel.: 42-2482. (5140) 38

URGENTE

Norte-americano, por motivo de transferência, passa seu vantajoso contrato, do seu apartamento ocupado em maio de 1955, pintado todo a óleo e com lustres modernos, num edifício de luxo no Pôsto 4. Com 3 dormitórios, sala de jantar, living, 2 banheiros e mais dependências. Base Cr$ 11.000,00 com telefone. Não há cobrança de comissões para os pretendentes. Atendemos só a pessoas idôneas e com fiador comercial. Tratar na IMOBILIARIA ALEXANDRE KAMP — Rua México, 41, Gr. 603. — Tels.: 32-3672 — 42-5710. (5525) 38

VERANEIO BEIRA DE PRAIA

Aluga-se em Sepetiba, casa com quarto, sala, demais dependências, em centro de terreno arborizado, aluguel Cr$ 1.800,00. Maiores detalhes com Sr. GERALDO pelo Tel.: 37-1062. (8146) 38

GALPÃO -- BONSUCESSO

Aluga-se: ótima construção p/ grande depósito ou indústria c/ entrada p/ caminhões, tendo 420 m2, área coberta e mais 210 m2 descobertos e bem utilizável. Rua Sargento Silva Nunes n. 584 ao lado do Pôsto S. Luiz, na Av. Brasil. Para ver e tratar com o proprietário, Telf. Governador 7 ou recado Tel. 23-3935. (05106) 38

APARTAMENTO -- PRAIA

Aluga-se para temporada de verão, por quatro meses, confortável apartamento no Jardim de Alah, a 20 metros da praia, com linda vista para o mar, e Lagoa. Composto de 2 quartos, 2 salas, cozinha, banheiro, quarto e W. C. de empregada. Com alguns móveis. Não falta água. Ver à Av. Epitácio Pessoa n. 22 - apto. 402. Chaves com o porteiro. Tratar pelo telefone 47-0933. (05066) 38

SALÃO — LARGO DA CARIOCA

Largo da Carioca n. 2, de frente, aluga-se amplo salão c/ 100 m2 e dependências sanitárias próprias. Tratar na portaria c/ Marcos ou tel. 26-1824. (05146) 38

PRECISAMOS ALUGAR GALPÃO INDUSTRIAL

em estado de boa conservação.
ÁREA COBERTA necessária 1.000 à 1.200 m2.
FÔRÇA ELÉTRICA de aprox. 100 H.P. necessária.
FINALIDADE: Indústria metalúrgica relativamente leve (ponte rol-desnes.). Contrato de 3 anos a partir do início do ano vindouro.
LOCALIZAÇÃO: Bom Sucesso — Ramos — Zona. Avenida Brasil. Favor tel. 32-2643 falar com diretor.
(08096) 38

ARMAZENS

Recém-construído, 2 pavimentos com 800 m2 de área. Situado entre o Cais do Pôrto e Estação da Leopoldina. Aluguel Cr$ 45.000,00. Tratar em LOWNDES & SONS, LTDA., Avenida Presidente Vargas n. 290, 2.º andar — Tel. 43-9084. (09064) 38

Vendas Diversas

ELECTROLUX — Vendo uma enceradeira sem uso, com garantia; espalhador de cêra automático; um jôgo de enceroliza; um jôgo de escôvas; um jôgo de flanelas, tudo por Cr$ 2.600,00. Ocasião! Rua Teixeira de Melo n.º 91-A, sobrado, Praça General Osório, Ipanema. Telef. 27-5424. (5113) 89

VENDO, barato, 4 ótimas máquinas de escrever, modernissimas, Royal e Underwood, carros médio e grande, e uma portátil Royal, tôdas automáticas e originais. R. Visconde Rio Branco, 52, s/ 21. Tels. 22-6299 e 52-5451. (7098) 89

VENDE-SE barato, uma coleção de "Seleções". Telefone 22-2705. (24990) 89

URGENTE — Vende-se quadros de L. Valente, Oswaldo Teixeira e outros. Infs. 57-3074. (9000) 89

MAQUINA DE ESCREVER — Particular, necessitando hoje de 10 mil cruzeiros, vende uma das duas máquinas seguintes, pois precisa só de uma: Uma Royal, 10 pols., de mesa, em perfeito estado, e outra Remington, semi-portátil, 11 pols., completamente nova. Fone 57-3731, Copacabana, 709, apto. 1003. (24973) 89

VENDE-SE Cristaleira tipo colonial 1.500,00. Correia Dutra 47 apto. 1001 — 2º elevador. (360) 89

KERN — Vende-se estojo de desenho e outros aparelhos para engenharia, juntos ou separados, ocasião, Rua do Rosário 145, sobrado.

VENDEM-SE — Objetos de arte em porcelana, bronze, marfim, cristal, etc. — Rico serviço para jantar, outro para chá e café toalhas, lençois colchas em linho, renda e ricos bordados tudo feito a mão, tapetes persas, faqueiros, bandeias, salvas, baixelas em prata cristofle, etc. — Pinturas de grandes mestres antigos e modernos, coleções de livros e outros artigos, tudo de ocasião — Rua do Rosário, 145 — Sobrado.

VENDO 4 ótimas máquinas de escrever modernissimas "Royal", "Underwood", carros médio e grande; e uma portátil "Royal", todas automáticas e últimos modelos. Facilito. R. Visconde de Rio Branco, 52, sala 21, Tels. .... 22-6299 e 52-5451. (27558) 89

ELECTROLUX, enceradeira e aspirador — "Familia que viaja, vende, ainda na embalagem, à rua Figueiredo de Magalhães, 118, apto. 910. Copacabana. (7072) 89

ZEISSS — Vendem-se binoculo e máquina fotografica Zeiss, projetor e filmador de 8 milimetros, ocasião juntos ou separados. Rua do Rosário, 145 sob. (16419) 89

MÁQUINA de costura Singer, portátil, aspirador G.E. de carrinho e enceradeira eletrolux, vendem-se à rua Humaitá 261, com o Sr. FERNANDO.

COFRES — Vende-se cofres e arquivos de aço prensa, moveis de escritório; compram-se cofres usados. Na rua Teófilo Otoni, 120, tel. 43-4548. (8032) 89

ENCERADEIRA 1.400,00 urgente. Familia que viaja vende com 2 meses de uso, estado de nova. Rua Carvalho de Mendonça, 12, apto. 1204. Copacabana — Lido. Fone 37-2591. (05010) 89

ZENITH Transoceanic — Ultimo modelo de luxe 1 (1955) por apenas Cr$ 13.000,00 (muito abaixo do preço da praça) O melhor rádio portatil do mundo, trabalha com força ou bateria. Sr. Artur — 27-7075. (09037) 89

ROSENTAL — Aparelho de jantar, café e chá para 12 pessoas com 137 peças novo, última novidade. Tratar pelo telefone 28-2933 até às 12 horas com a sra. Bety. (00302) 89

JARRAS DE CRISTAL — Bohemia — Vendem-se algumas (Biel-cristal) — Preços módicos. Tratar pelo telefone 28-2933 com a sra. Bety. (00303) 89

ROLLEYFLEX — 2.8.C. com tripé — Vende-se nova, ainda sem uso. Tratar pelo telefone 28-2933 até às 12 horas com o sr. Max. (00304) 89

ANTIGUIDADES — Senhora estrangeira vende pequenos móveis auxiliares, secretárias, consolos, vitrina, cadeiras, lustres e antiques de cristal e bronze, abajures de opalina, jarros de sevres, grupos e figuras de porcelana saxe, gobelinos e panos brancos e pinturas. Baratíssimo e urgente, por viagem. (Copacabana). Rua Siqueira Campos, 68, apto. 903. (22911) 89

HIPOTECAS

PARTICULAR EMPRESTA Cr$ 150.000,00 em uma ou duas hipotecas de prédios, mesmo em final de construção. Juros de lei. Informações pelo tel. 48-6679. (19527) 92

A JUROS MINIMOS empresto sob hipoteca de prédios, mesmo em construção: adianto dinheiro para certidões, solução rápida, — Tratar na Av. Pres. Vargas, 290, sala 815, com A. Morais. (19529) 92

HIPOTECA

Preciso com urgência Cr$ 800.000,00 Garantia linda casa em Itaipava valor Cr$ 3.000.000,00. — Tel.: 37-7981. (5089) 92

HIPOTECAS

Emprestamos dinheiro sob hipoteca de prédios — interessam transações de grande vulto e pequenas importâncias. Em qualquer tempo, os devedores, têm o direito de amortisar ou liquidar seus emprestimos. Adianto dinheiro para pagar impostos atrasados e regularizar os documentos. Informações gratis sem compromisso. — Rua do Carmo, 71, 8.º andar, salas 801 e 802 — ANTÔNIO JOSÉ CEPEDA — Diretor da Organização Técnica Imobiliária Norma, Ltda. (7099) 92

A JUROS, sob hipoteca de prédios, podendo liquidar antes do vencimento. Adianto dinheiro para regulamentação de documentos, também compro e vendo prédios, apartamentos, e terrenos. Tratar com S. Boselli, na Praça Pio X, 78, sala 807, em frente à igreja da Candelária. (09020) 92

HIPOTECA — Empréstimo dinheiro sob hipoteca de prédios, com direito a amortizar ou liquidar em qualquer tempo. Adianto dinheiro para regularizar os documentos, A. Cortes, Rua da Quitanda, n.º 87-2.º andar, Telefone 23-6359. (11826) 92

FIANÇA

Nossos fiadores, são comerciantes idoneos com referências bancárias. Nada recebemos adiantado, tratar Alvaro Alvim, 21, Sala 602. Telef. 25-9006. (8141) 92

Modas e Bordados

PELES

Reforma para lindas estolas. Lava-se e conserta-se seus agasalhos. Ficam novos. Oficina especializada: Rua Marquês de Olinda, 88. Tel.: 26-7973. Botafogo. (9036) 81

POR PREÇOS POPULARES

Vendem-se lindos modêlos de blusas em organdi suiço e opala, saias, shorts, saídas de praia e maiôs, como também lonita em diversas côres e artigos de armarinho. Rua México, 70, Sala 408. Telefone 42-2172, às 10-12 - 2-5 hs. (3070) 81

DIRETOR
M. PAULO FILHO
Avenida Gomes Freire, 471
REDATOR-CHEFE
ANTONIO CALLADO

Correio da Manhã

2º Caderno — Rio de Janeiro, Quarta-feira, 2 de Novembro de 1955

SUPERINTENDENTE
JOSÉ V. PORTINHO
N. 19.205 — ANO LV
GERENTE
ALINIO DE SALLES

MISS JUDY A MELHOR INDICAÇÃO DA REUNIÃO DE AMANHÃ

Matipó com as preferências no páreo dos "caixas econômicas" — Royal Crown traz a fôrça do retrospecto — Mandi ganha destaque no "compulsório" — Programa — "Forfaits" — Montarias oficiais — Palpites

A reunião de amanhã apresenta oito páreos formados pelas turmas de tôdas as quintas-feiras. Não houve novidade, desde o "compulsório" ao páreo dos "caixas econômicas", que é sempre o mais interessante. Nestes, seis animais confirmaram as inscrições, sendo que Matipó aparece como o provável vencedor. Para isto basta que confirme sua derradeira atuação quando apertou Majestic, derrotando Corrégio, que é exatamente, seu principal adversário agora. O "compulsório" está a mercê de Mandi, que além de superior, traz um trabalho recomendável e os páreos dos "bettings" são os mais intrincados, embora Miss Judy seja um vencedor iminente na prova de encerramento.

A reunião está marcada para às 14 horas e 10 minutos e o último páreo será corrido às 17 horas e 30 minutos. Até às 18 horas de ontem eram conhecidos os seguintes forfaits: El Guape, Exótico, Orsini, Bolonha e Esporte (8º).

1º páreo — às 14,10 horas — 1.300 metros — Cr$ 35.000,00 e Cr$ 30.000,00 — "Compulsório" — Para aprendizes de 3ª categoria.

		Ks.
1	1 Mandi, J. Marchant	54
	2 Esporte, A. Reis	54
2	3 Pintera, M. Alves	52
	4 Big Rose, G. Calderon	54
	5 El Guapo, Não correrá	54
3	6 Arrogante, A. Cardoso	54
	7 Gomo, F. G. Silva	54
	8 Oto, D. Teti	54
4	9 Porto Real, H. Lima	54
	" Descalçado, J. Oliveira	53

2º páreo — às 14,35 horas — 1.300 metros — Cr$ 45.000,00.

		Ks.
1 —	1 Royal Crown, H. Lima	54
2 —	2 Cabo Verde, E. Castillo	56
3	3 Friend, J. Tinoco	56
	4 Garra, J. Silva	56
4	5 Sheila, H. Rebelo	54
	6 Exotico, Não correrá	56

3º páreo — às 15,00 horas — 1.900 metros — Cr$ 54.000,00.

		Ks.
1 —	1 Demolidor, M. Silva	52
2 —	2 Corregio, J. Marchant	54
3	3 Matipó, N. Pereira	52
	4 Camal Pachá, A. Nery	52
4	5 Galo da Campina, A. Reis	60
	" Galo da Serra, J. Graça	52

4º páreo — às 15,30 horas — 1.500 metros — Cr$ 40.000,00.

		Ks.
1	1 B. Prince, M. Coutinho	60
	2 Tucumana, A. Reis	54
2	3 Baurú, J. Tinoco	60
	4 Lightning, P. Fernandes	52
3	5 Jones, M. Henrique	58
	6 Dianne, A. G. Silva	54
4	7 Scot, A. Cardoso	60
	8 Ilustrado, J. Graça	56
	9 Aluéte, L. Lins	54

5º páreo — às 16,00 horas — 1.600 metros — Cr$ 45.000,00.

		Ks.
1	1 Aboé, N. Pereira	58
	2 Guambi, N. Pereira	54
2	3 Kantar, P. Labre	56
	4 Relansina, M. Alves	50
3	5 Monte Vernon, A. Reis	52
	6 Lilibety, J. Marinho	54
4	7 Eônio, A. G. Silva	52
	8 Nordestino, L. Diaz	56

6º páreo — às 16,30 horas — 1.300 metros — Cr$ 55.000,00 — (Betting).

		Ks.
1	1 Guaiasco, E. Castillo	56
	2 Jimmy, L. Diaz	56
	3 Herring, M. Silva	56
2	4 Dark Boy, N. Pereira	56
	5 Baciturno, J. Marinho	56
	6 Minogrigo, O. Moura	56
3	7 Outubro, J. Lopes	56
	8 Ousel, A. Cardoso	56
	9 Hivam, D. Silva	53
4	10 Positivo, A. G. Silva	56
	11 Kirsh, J. Marchant	56
	12 Moon, N. Pereira (A)	56
	13 Mandepur, F. Madalena	54

7º páreo — às 17,00 horas — 1.500 metros — Cr$ 54.000,00 — (Betting).

		Ks.
1	1 Bom Conselho, M. Silva	56
	2 Danilo, A. Neri	52
	3 El Guapo, D. Silva	58
2	4 G. Sanders, A. G. Silva	52
	5 Isômero, E. Castillo	54
	6 Hiss Majesty, J. Baffica	52
3	7 Elzorro, A. Caceres	52
	8 Vespão, (x) A. Marçal	58
	9 Orsini, Não correrá	58
	10 John Fox, J. Marchant	58
	" Tantalito, J. Portilho	54
4	11 Serigote, J. Marinho	58
	12 Miau, H. Rebelo	53
	13 Revoltado, N. Pereira	56

(x) El-El Monte

8º páreo — às 17,30 horas — 1.300 metros — Cr$ 40.000,00 — (Betting).

		Ks.
1	1 Miss Judy, J. Marchant	58
	2 El Garboso, J. Marinho	60
	3 Ouronegro, A. G. Silva	52
2	4 Morena Linda, J. Lopes	50
	5 Loureto, G. Calderano	56
	6 Aliviada, J. Ramos	56
3	7 Biricchino, U. Cunha	60
	8 Selvagem, A. Neri	58
	9 Esporte, Não correrá	58
	10 Heliopolis, W. Lima	52
4	11 Eber Shah, M. Silva	60
	12 Reliquia, J. Baffica	56
	13 Sonhador, J. G. Martins	56
	14 Escallonia, N. P. (A)	54

DA LEITURA DOS RELÓGIOS

Mandi — 1.300 em 85"2/5, boa ação.
Esporte — 1.300 em 84", bem.
Descalçado — 1.000 em 67,1/5, regular.
Friend — 1.000 em 64", reta oposta.
Corregio — 1.300 em 84", bem.
Camal Pachá — 1.300 em 85", com sobras.
Scot — 1.500 em 98", firme.
Guambi — 1.400 em 91" 1/5, tocado.
Relansina — 1.600 em 109", suave.
Eônio — 1.500 em 102" 2/5, suave.
Nordestino — 1.500 em 103"2/5 carreirão.
Ousel — 1.000 em 64", bem.
Hivam — 1.300 em 84", com sobras.
Kirsh — 1.300 em 84" 3/5, bem.
El Guapo — 1.500 em 98" 2/5, firme.
Isômero — 1.400 em 92", fácil.
El Zorro — 1.500 em 98" 2/5, poucas sobras.
John Fox — 1.500 em 99", firme.

PALPITES

MANDI — PINTERA — ESPORTE
ROYAL CROWN — CABO VERDE — FRIEND
MATIPÓ — CORRÉGIO — DEMOLIDOR
DIANNE — BAYARD PRINCE — ILUSTRADO
RELANSINA — ABOÉ — KANTAR
HIVAM — DARK BOY — KIRSH
SERIGOTE — JOHN FOX — GEORFE SANDERS
MISS JUDY — EL GARBOSO — EBER SHAH

MOSAICO

Na reunião de amanhã estream dois animais vindos de São Vicente: Hivam e Dark Boy e, segundo suas carreiras no prado santista, devem vencer nesta companhia. Dark Boy, por exemplo, vem de três vitórias consecutivas e que já chega para ser "barbada" nesta turma de sem vitória. Mas, acontece que Hivam é tido em melhor conta e os responsáveis por Dark Boy acham difícil derrotá-lo. De uma forma ou de outra, acreditamos que a carreira seja decidida entre os dois, a não ser que ambos sintam a mudança de ambiente o que não deve acontecer, pois os animais vindos de Santos correm muito na Gávea.

Guilhotina que, outro dia, ganhou fácil de Quadrilha não o fêz por mero acaso. A filha de Clyde é atrevida em distâncias curtas como acaba de demonstrar esta semana ao passar os 1.200 em 74" 2/5, com ação impressionante.

Muito se tem dito e feito em nome da Associação de Cronistas de Turfe do Rio de Janeiro, estabelecendo uma confusão tal, que não se sabe mais o que emana da diretoria da Associação. Agora tivemos o caso de uma vaga pedida para integrar a caravana paulista que acompanhará Adil a Buenos Aires. Não sabemos se êsse pedido partiu da diretoria da Associação ou se foi feito por um dos associados, que veio a público com recriminações diante de uma negativa. Cabe portanto, ao presidente da Associação esclarecer esta dúvida, pois, até o momento, não recebemos nenhuma notificação. Se o pedido partiu da diretoria, desde já fica a nossa repulsa porque somos contrários a atos dessa natureza que fala mal de uma instituição de classe. Agora, se o pedido foi feito por um dos associados, nada temos com isto, exigindo apenas que êsse associado fale em seu nome e não generalize a questão, envolvendo outros que condenam estas atitudes.

PÁREO por PÁREO

Mandi, em boa forma, domina a situação. Pintera, melhorando aos poucos, e Esporte, de volta com bons privados, são outros nomes da carreira.

Royal Crown, no retrospecto, defende-se de Cabo Verde, que sempre deixa impressão. Friend, melhorado, volta cheio de esperanças.

Matipó correndo muito outro dia, aparece como fôrça. Acossado por Corregio, que correu pouco mas que promete reabilitação. Demolidor, em condições regulares, aparece na reserva.

Dianne, muito prejudicada outro dia, aparece em primeiro plano. Ao lado de Bayard Prince, que também vem de uma carreira desfavorável. Ilustrado, adiantando algo, reune possibilidades.

Relansina, de volta em ótimas condições, aparece como fôrça. Aboé, que atravessa excelente fase, é o principal adversário, ficando Kantar, perigoso na atropelada, com algumas pretensões.

Hivam, estreando com cartaz de bamba em São Vicente, traz ainda um exercício dos melhores.

Dark Boy, que também vem da terra santista, promete opor resistência, restando Kirsh, melhorando a olhos vistos, para defender o prestígio dos conhecidos.

Serigote, bem de estado, retorna em companhia camarada. Onde John Fox, sempre esperado e sempre fracassando, continua a apresentar possibilidades. George Sanders, correndo muito outro dia, não deve ficar fora de cogitações.

Miss Judy, retrospecto vivo, não deve perder a carreira. El Garboso, retornando em boa forma, e Eber Shah, vindo de um fracasso inexplicável, aparecem num plano imediato.

MATINAIS

Bijou reaparece em ótimas condições — Quadrilha revela progressos — Gibatão mexe com os relógios — Accordeon retorna com bons privados — Ofala, Dawn e Oruro, outros que agradam

A fotografia já é conhecida do carreirista mas vale a pena relembrá-la. Aí estão Tina e Exaltação, duas pupilas de Mariano Salles, que sempre trabalham juntas. Tina, que é a de dentro, estreará esta semana, pois ficou pronta mais depressa que a irmã de Disciplina.

As raias estão boas, permitindo marcas satisfatórias. Tina é a primeira que surge, passando o quilômetro em 65", bem, ao lado de Exaltação, outra inédita. A seguir Kalonga larga da milha um tanto apressada e registra 64" no primeiro quilômetro, ao lado de Friend e, enquanto o tordilho suspende, a égua continua à vontade e completa o percurso em 106". Lakmé, por sua vez, registra .... 98"3/5, vinda da milha, em boas condições, e Thebas (Castilho), que não dá trabalho, traz 107" da milha, fazendo o percurso com facilidade e apertando nos 200 derradeiros. Prosperina (M. Alves) agrada com seus 105", bem vindo sempre pelo centro da pista, e Queenie (Castillo) melhora a marca para 103"2/5, porém, muito exigida na reta de chegada.

Indiscreto (Ribas) é visto nos 1.500 em 103"1/5 de carreirão e Duque (A. Torres) crava 64" no quilômetro, com boa ação, ganhando de Paracambi. Gorgeio (Labre) é visto nos 1.200 em 82"2/5, chegando muito exigido, e Racy (Ulloa) não faz muita fôrça nos 1.200 em 79"2/5, ao lado de Quinau. Enquanto Bijou (M. Silva), largando ligeira dos 1.400, suspende nos 200 para registrar 75"2/5, agradando muito. Romeiro (Lins) não agrada muito com seus 79" nos 1.200, peredendo para Baleeira, e Sal Amargo (Meireles) traz marca semelhante, porém sem fazer fôrça. Enquanto Baracéa (A. Portilho) nada revela com seus 87" nos 1.300, discretamente.

Oruro (B. Marinho) deixa ótima impressão com seus 90" nos 1.400 com sobras visíveis, agarado com Disciplina (M. Alves), esta por sua vez fazendo todo o pertillo) está de volta e passa os 1.400 em 88"3/5, muito exigido e sem conseguir derrotar Kebraço, que chega dois corpos na frente. Dumba (H. Lima) não se emprega nos 1.300 em 87" ao contrário de Ofala (Castillo) que agrada ao melhorar a marca para 82"2/5, com boa ação final.

Cairé (P. Tavares) passa a milha de carreirão em 110". Mas Radak (Irigoyen) deixa boa impressão ao fazer a volta em 135"2/5 gastando 103" na derradeira milha e terminando com sobras. Quadrilha (Ulloa), no entanto, melhora a marca para 133"1/5, saindo ligeira e finalizando a milha em 104"3/5. Termina com sobras, ganhando fácil da companheira Queen Fairy (M. Silva) que pára muito nos últimos 400 metros. Garka (J. Marinho) passa os 1.500 em 98"3/5, em boas condições, e Cabanel (S. Machado) traz 104" dos 1.500, de carreirão. Mas Lafogata (M. Silva) convence com seus 105" na milha, com boa ação final, e Bororó serve de "sparring" para Inhanduhy, esperando-o na última e vindo junto até os 200 finais, quando é despachado. Mas chega em 134" escasso, deixando impressão favorável.

Gibatão (D. Silva) está de volta e mexe com os relógios ao cravar 87" nos 1.400 correndo muito Dawn (L. Silva), que decidiu correr até o fim da temporada, volta a agradar, desta feita com .... 87"2/5 nos 1.400, saindo ligeira e terminando com sobras. Accordeon (J. Martins) também não fica atrás e como anda em boa forma registra 87"4/5 na distância, muito bem, distanciando o companheiro Stromboli. Miss Cotia (B. Marinho) registra 83"1/5 nos 1.300 e chega melhor que de outras vêzes, e a companheira Bagatelle (N. Pereira), aumenta a marca para 86"2/5, devagar e sempre.

Programas para sábado e domingo

CORRIDA DE SÁBADO

1º páreo — às 14,10 horas — 1.600 metros — Cr$ 60.000,00 — (Grama).

			Ks.
	1 Lelia	3	55
	2 Brisque	4	55
	3 Tenderly	1	55
	4 Sur Mer	2	55

2º páreo — às 14,35 horas — 1.000 metros — Cr$ 60.000,00 — (Pista de Grama).

			Ks.
1 —	1 Sentinela	3	55
2	2 Experiência	2	55
	3 Leylan	6	55
3	4 Tina	1	55
	5 Honi Soit	4	55
4	6 Gaiata	7	55
	7 Trama	5	55

3º páreo — às 15,00 horas — 1.600 metros — Cr$ 65.000,00.

			Ks.
1 —	1 Kalonga	5	56
2 —	2 Lakmé	6	52
3	3 Husa	1	56
	4 Thebas	3	52
4	5 Prosperina	4	52
	6 Queenie	2	56

4º páreo — às [illegible],30 horas — 2.200 metros — Cr$ 48.000,00.

			Ks.
1 —	1 Himeto	1	54
2	2 Neon	6	60
	3 Marengo	2	52
3	4 Utilíssima	5	50
	5 Broadway Bill	4	52
4	6 Indiscreto	7	54
	" Manicoré	3	54

5º páreo — às 16,00 horas — 1.300 metros — Cr$ 65.000,00.

			Ks.
1 —	1 Blast	5	55
2 —	2 Cruzador	1	55
3	3 Duque	2	55
	4 Argumento	4	55
4	5 Cedro	6	55
	6 Gorgeio	3	55

6º páreo — às 16,30 horas — 1.300 metros — Cr$ 65.000,00 — (Betting).

			Ks.
1	1 Racy	1	55
	2 Bong Lai	2	55
2	3 Balladine	3	55
	4 Energia	8	55
3	5 La Mousmé	7	55
	6 Bomaneira	6	55
4	7 Bijou	4	55
	8 Tarasca	5	55

7º páreo — às 17,00 horas — 1.400 metros — Cr$ 60.000,00 — (Betting).

			Ks.
1	1 Capurro	11	56
	2 Coleiro do Brejo	3	56
	3 Hashih	8	56
2	4 Guerreiro	6	56
	5 Lapacho	4	56
	6 Romancio	2	56
3	7 Gigli	7	56
	8 Vana Dark	5	50
	9 Kameran	10	56
4	10 Beijo Amargo	9	56
	" Sal Amargo	1	56

8º páreo — às 17,30 horas — 1.500 metros — Cr$ 45.000,00 — (Betting).

			Ks.
1	1 Cordilheira	4	58
	2 Brilhantina	8	50
	3 Essence	11	58
2	4 Zingara	7	50
	5 Benigna	6	54
	6 Lunera	3	50
3	7 Daneza	9	54
	8 Emboscada	5	56
	9 Champanhota	2	57
4	10 La Chula	1	54
	11 Baracéa	10	50

CORRIDA DE DOMINGO

1º páreo — às 13,50 horas — 1.600 metros — Cr$ 60.000,00.

			Ks.
	1 Taful	4	55
	2 Naval	2	55
	3 Apetrecho	1	55
	4 Andarilho	3	55

2º páreo — às 14,15 horas — 1.500 metros — Cr$ 60.000,00.

			Ks.
1	1 Oruro	2	56
	" Samurai	1	56
2	2 Keny	7	56
	3 Dumba	8	54
3	4 Maron	5	58
	5 Prosperina	6	54
	6 Menino	4	56
4	7 Thebas	3	54
	8 Ofala	9	54

3º páreo — Grande Prêmio Mariano Procópio — às 16,00 horas — 2.000 metros — Cr$ 120.000,00.

			Ks.
1 —	1 Cairé	4	57
2 —	2 Radak	5	57
3	3 Queenie	6	57
	4 Issima	3	57
4	5 Quadrilha	1	57
	" Queen Fairy	2	57

4º páreo — às 15,30 horas — 1.000 metros — Cr$ 60.000,00.

			Ks.
1	1 Brazenface	3	55
	2 Expresso do Sul	5	55
2	3 Ijossé	8	55
	4 Oros	7	55
3	5 Ispalmen	2	55
	6 Kadjar	1	55
4	7 Bonari	4	55
	" Ibaiti	6	55

5º páreo — às 16,00 horas — 1.400 metros — Cr$ 100.000,00 — (Prova Especial).

			Ks.
1	1 Disciplina	1	58
	" Tripoli	2	53
2	2 Gibatão	3	58
	3 Papo de Anjo	8	53
3	4 Dawn	6	60
	5 New Wonder	7	58
4	6 Evergreen	4	51
	" Accordeon	5	58

6º páreo — às 16,30 horas — 1.600 metros — Cr$ 45.000,00 — (Betting).

			Ks.
1	1 Fire-Demon	6	58
	2 Blackland	4	54
2	3 Elvante	7	58
	4 Candongas	2	58
3	5 Coronha	1	58
	6 Invertina	5	58
	7 Sornette	3	58
4	8 Garka	8	54
	9 Diablita	9	52

7º páreo — às 17,00 horas — 2.000 metros — Cr$ 54.000,00 — (Betting).

			Ks.
1	1 Bororó	8	58
	2 Badurbin	2	50
2	3 Boca Calada	9	54
	4 Lafogata	3	56
3	5 Quiron	4	56
	6 Quiroga	6	52
	7 Aratuã	5	52
4	8 Cabanel	7	54
	9 Benzoca	1	52

8º páreo — às 17,30 horas — 1.300 metros — Cr$ 45.000,00 — (Betting).

			Ks.
1	1 Glorialba	7	56
	2 Nairosa Bruleur	9	58
	3 Ride	5	58
2	4 Igaratá	3	52
	5 Nyrza	4	54
	6 Belle Epine	2	58
3	7 Gerbera	11	58
	8 Ercie	1	50
	9 Miss Taura	8	50
4	10 Miss Cotia	6	54
	" Bagatelle	10	58

PROVA DESAFIO (a ser realizada entre o 2º e o 3º páreo) — 2.000 metros.

		Ks.
1	Luarzinho	52
2	Marco	59

CONCURSO ACUMULADO

Para a corrida de amanhã, quinta-feira, dia 3 de novembro, está acumulado o Concurso de 7 (sete) pontos, na importância de Cr$ 51.055,00. (32886)

Ecos das últimas reuniões

OCORRÊNCIAS E OBSERVAÇÕES

CORRIDA DE SÁBADO

J. Marchant (Ijossé) declarou que, na partida, o competidor Brazenface veio para dentro, obrigando-o a levantar e que, na entrada da reta, tornou a ser molestado pelo mesmo competidor.

P. Labre (Histórico) comunicou que nos mil metros foi obrigado a escorar o competidor Ijossé para não prejudicar Montanero.

Ispalmen, que tinha bons privados, manheirou muito durante o percurso e não pôde confirmar o esperado.

A. Araujo (Imperata) declarou que desde o pulo vinha solicitando sua montada que não correspondia aos seus apelos, procurando sempre desgarrar. Claudemiro Pereira, responsável pela mesma, declarou que sua pensionista não correspondeu ao que era esperado.

Castilho (Lelia) declarou que duzentos metros após a partida foi prejudicado por Teia, que veio para dentro, obrigando-o a suspender.

No final do handicap Castilho (Marco) quebrou o lóro de um dos estribos, daí ter chegado no espelho numa posição esquisita.

Ulloa (First Boy) declarou que desde a partida o competidor Scollops vinha cercando seu conduzido.

Minochino já estava nas cintas quando voltou para a repesagem não se sabe porque, atrasando sensivelmente a partida. E' inacreditável que num turfe civilizado (?) aconteça dessas coisas.

J. Marchant (Golden Gate) declarou que seu conduzido foi acometido de hemorragia no final da carreira.

H. Lima (Firebolt) declarou que nos mil metros o competidor Mefisto veio de golpe para dentro, obrigando-o a suspender e que nos 200 finais o competidor Tucano cruzou a sua linha. Castilho (Tucano) defendeu-se dizendo que o movimento foi involuntário pois seu conduzido vinha se atirando para dentro em tôda a reta de chegada.

Milton Mendonça, responsável por Walmarú, declarou que seu pensionista foi acometido de hemorragia durante o percurso.

A partida dessa carreira foi péssima e Guararapes saiu muito atrasado. Mesmo assim o pernamcurso com facilidade. Kenny (Casbucano apareceu no final com grande ação e formou a dupla.

Ortita, em plena reta de chegada, fechou violentamente a competidora Xapuri, quase derrubando-a. Desta forma, Xapuri perdeu o segundo posto que, forçosamente, não lhe escaparia.

Emboscada ficou parada nas cintas e Essence nada produziu pois foi de ferraduras de ferro.

CORRIDA DE DOMINGO

Dama de Preto largou mal, tomou a ponta e, logo depois ficou para terceiro. Fêz a curva por fora e entrou na reta muito desgarrada. Apesar de tudo isto, venceu com facilidade.

Blue Bird atrasou-se, muito na partida, ficando em último longe. Mesmo assim ainda passou por Trama, que corria nos primeiros postos.

Rugendas confirmou o esperado. Saiu e venceu por vários corpos, muito contido por seu pilôto.

Bomarbéa entrou na reta completamente encaixotada e assim correu até as especiais. Ai, achando passagem, avançou com vontade, mas não conseguiu passar da terceira colocação.

J. Tinoco (Utilíssima) justifica seu atraso na partida por ter sido imprensado no box por sua montada.

Moacyr Canejo, responsável por Viento Norte, declarou que seu pensionista terminou a carreira sentido do anterior esquerdo.

Aboy não quis sair da cêrca e quando seu pilôto conseguiu tirá-lo já era tarde para alcançar o vencedor El Cheique.

Impatiens estorvou a ação de Cruzador na reta de chegada. Mas o pilotado de Irigoyen trazia maior ação.

Pretencioso largou na frente mas entrou na reta desgarrado e terminou em último longe. Nesta carreira o animal Tino foi muito prejudicado na reta, ficando sem passagem em grande parte.

L. Diaz (Lapacho) declarou que depois dos mil metros seu pilotado começou a atirar-se para fora.

Luiz Tripodi, responsável por Paladino declarou que seu pupilo não correspondeu ao esperado.

O BRASIL...

(Continuação da 1.ª página)

médio do famoso Cardenas, levou para sua terra êste que estamos às vésperas de presenciar.

Como se verifica, as responsabilidades que daí adviriam para o nosso país seriam tremendas já que teríamos de providenciar verbas mais ou menos vultosas independente de outras providências correlatas também bastante complexas. Sabemos aliás, que os norte-americanos que possuem um número avultado de flotilhas escolheriam essa perspectiva com grande prazer, já tendo inclusive sondado nossas reais possibilidades.

Não ficaríamos porém restritos a êsses compromissos devendo-se notar que italianos, portuguêses, cubanos, francêses, argentinos e muitos outros, seriam certos participantes.

Essas considerações vêm a propósito quando os staristas brasileiros se aprestam para partir para Cuba, via Estados Unidos e se torna prematuro qualquer prognóstico. Todavia, como o esporte é fértil em surprêsas e como contamos com alguma "chance" nunca é cedo para tomarmos já algumas providências que nos ponha a salvo da famosa improvisação brasileira nem sempre coroada de êxito.

Campeonato...

(Continuação da 1.ª página)

segundo tempo, e incentivado pelo fato de ter o Sete de Setembro perdido um penalty no 1º. minuto desta fase, atirou-se ao ataque, e aos 3 minutos, viu coroados seus esforços, assinalando o médio Coelho o tento do empate. Prosseguiu bem o time sabarense e já nos últimos minutos o zagueiro Ranieri, contra, marcou o tento que daria a vitória ao Siderúrgica por 2 x 1.

Os quadros foram os seguintes:

SIDERÚRGICA — Crush; Lililo e Raul; Coelho, Chiquito e Hélio; Baixinho, Silvestre, Nelson, Michel e Dirceu.

SETE DE SETEMBRO — Fraga, Walter e Ranieri; Borges, Amaury e Josias; Edinho, Nery, Walmir, Vicentino e Maroto.

O juiz foi o sr. Geraldo Toledo, com boa atuação e a renda somou a quantia de Cr$ 3.640,00.

SERÁ MESMO...

Quincas e Robson talvez formem a ala esquerda contra o Olaria.

Circulavam notícias a respeito da intenção do Fluminense em antecipar o seu primeiro jôgo no returno, contra o Olaria, para a tarde de sábado. Tais versões, contudo, não se confirmaram, em absoluto, de vez que a direção técnica do tricolor vetou a simples idéia de jogar sábado, ao passo que, também do ponto de vista econômico nada aconselharia a medida. Assim, Fluminense e Olaria jogarão mesmo no domingo, de acôrdo com a tabela oficial ontem dada ao público pela FMF.

O TREINO DE ONTEM

Na manhã de ontem, os tricolores estiveram em ação, realizando um treinamento leve nas Laranjeiras. O exercício teve a duração de um pouco mais de meia hora, apenas, dada a condição pouco propícia de alguns jogadores. Foi realizada, também, a costumeira revisão médica, sem revelar, contudo, novidades quanto ao estado dos que se encontram sob os cuidados do Departamento Médico, ou sejam Pinheiro, Escurinho, Robson, Pindaro e Atis.

FOLGA HOJE E INDIVIDUAL AMANHÃ

Respeitando o dia dos Mortos, o Fluminense concedeu folga integral aos seus profissionais para o dia de hoje. Amanhã haverá individual e sexta-feira o apronto, devendo-se verificar a escalação definitiva do time que jogará domingo, nesta oportunidade. Isto porque, antes de saber a palavra definitiva do Departamento Médico sôbre o estado físico dos jogadores, é impossível para Gradim pensar na composição da equipe. De qualquer forma, porém, desde que Atis melhore e Robson tenha condição de jogo, é possível que o técnico faça estrear a nova linha, constituída por Telê, Dili, Atis, Robson e Escurinho ou Quincas. Quanto a Cacá, ainda não se cogita o seu lançamento, a não ser no team de aspirante: sòmente mais tarde, na terceira ou quarta rodada é que o ex-americano formará entre os efetivos.

NOVAMENTE A GRATIFICAÇÃO DE GOALS

Com duas vitórias já acumuladas, (contra o Botafogo e sôbre o Bonsucesso) está novamente em ascenção a gratificação por goals de vitória estabelecida no início do Campeonato para os jogadores do Fluminense. Saindo da base de 300 cruzeiros, já domingo passado o prêmio era de Cr$ 350,00 e agora está na casa dos Cr$ 400,00 por cada goal que supera o número conseguido pelo adversário.

JOGARÁ O VASCO EM VITÓRIA

Vitória, 1 — (Sport Press) — foram encerradas de forma satisfatórias as demarches que vinham processando-se para a realização de um jôgo amistoso, no próximo dia 15 de novembro, nesta capital, do quadro principal do Vasco, atual líder do campeonato carioca com o Santo Antônio, atual líder do campeonato Capichaba.

Nessa oportunidade, além das comemorações cívicas, estão programadas as festividades do 36.º aniversário do Santo Antônio.

O jôgo será disputado no estádio "Governador Bley", contando a equipe visitante com sua equipe titular, excessão dos elementos que forem convocados para o compromisso com os paraguaios.

Grandes homenagens estão sendo preparadas ao Vasco, nesta capital, onde conta com grandes simpatias e uma torcida das mais numerosas.

Iniciado o terceiro turno do Campeonato Pernambucano

Vitória do Náutico sôbre o Estudantes por 2 x 0

Recife — (Sport Press) — Teve início na tarde de hoje o terceiro turno do Campeonato Pernambucano de Futebol de 1955, preliando no gramado da Ilha do Retiro os quadros do Náutico e do Estudantes, vencendo o Náutico por 2 x 0.

Ao contrário do que mostra o placard a partida esteve fácil para o alvi-rubro pernambucano, que se desejasse poderia ampliá-lo de muito. Tanto na primeira, quanto na segunda etapa, a peleja foi completamente dominada pelos jogadores do Náutico, que não deixavem os do Estudantes, levar algum perigo à meta de Celso.

OS TENTOS

A primeira etapa terminou com a contagem de 1 x 0, tento de Guedes, para o Náutico, recebendo a pelota numa falha do goleiro Zeca. Sòmente no segundo tempo voltou a se movimentar o marcador, desta vez por intermédio de Hamilton, aos 9 minutos, depois de recebr bom passe do centro-avante Ivson.

QUADROS, JUIZ, RENDA E PRELIMINAR

Náutico — Celso, Caiçara e Lula; EDmilson, Gilberto e Nezinho; Guedes, Hamilton, Ivson, Carlos Alberto e Jorginho.

Estudantes — Zeca, Elias e Duca; Berto, Fausto e Chico; Bartô, Batuel, Djalma, Alcidézio e Arlindo Lira.

Na arbitragem esteve o sr. Willer Costa e a renda somou Cr$ 50.905,00. A preliminar foi vencida pelo Estudantes por 3 x 0.

Despediu-se Martim...

(Continuação da 1.ª página)

dro. Finalmente, declarou que saía do América sem ressentimento e como "americano", terminando por augurar ao seu substituto (e discípulo) João Avelino uma gestão brilhante.

Em nome da diretoria do América, fêz uso da palavra o diretor Moacir Renault, que recomendou aos jogadores irrestrito apoio ao novo treinador, ao mesmo tempo em que se despedia de um técnico voltado exclusivamente para o seu trabalho, competente e leal, como Martim Francisco.

Terminada essa oração, Martim abraçou um por um os seus ex-comandados.

INJUSTIFICÁVEL

No caso América x Martim Francisco, o que mais surpreendeu ao observador imparcial foi a injustificável atitude dos principais dirigentes rubros, provocando motivos fúteis para que Martim se incompatibilizasse. Causa profunda estranheza ver a facilidade com que êsses paredros "se livraram" do melhor técnico que o América possuiu nos últimos anos. Martim realizou uma tarefa realmente notável, a tal ponto reconhecida que uma campanha que resultou no título de vice-campeão carioca levou-o a dirigir a própria seleção guanabarina. E fêlo sem recorrer ao costumeiro recurso de contratar cartazes do nosso futebol. Utilizou quase os mesmos elementos que encontrara em Campos Salles, recuperando alguns quase liquidados — Leônidas, abatido e sem incentivo; Ivan, limitado a médio recuado marcador de extrema; Edson, eternamente aguardando uma oportunidade; Rubens, etc. Com êles e poucos novos, que pouco custaram — Canário, J. Alves, Washington, conseguiu num espaço de tempo relativamente pequeno organizar um quadro poderoso, que em 54, embora não levantasse o campeonato, a muitos pareceu o melhor quadro do ano.

Pois bem, é a êsse técnico que o América concede rescisão de contrato, faltando ainda dois meses para o término do compromisso, premeditando, o caso, sem pesar conseqüências. E podem estar certos os dirigentes rubros que só o América terá a perder. Clubes que queiram Martim Francisco, não faltam. Onde, entretanto, irá o América buscar um de igual capacidade?

Que pretendem afinal? Depois de uma atitude triste, qual seja o rompimento de relações com um co-irmão por causa de um jogador, dão um golpe na equipe de profissionais que poderá trazer resultados desastrosos. E se trouxer: quem assumirá a responsabilidade?... Já é tempo de que se compreenda que razões pessoais nunca se sobrepõem à da coletividade, mormente se esta é composta de associados pagantes e, como tal, também interessada em tudo que se relacione com o patrimônio do clube (o quadro de profissionais nada mais é do que patrimônio).

Tudo é confusão no ambiente político do América. Esperamos sinceramente que as coisas se aclarem dentro em breve.

PROPOSTA DO SANTA CRUZ

Após o ato de transmissão do cargo, palestramos com Martim Francisco sôbre os seus planos futuros.

— Pretende ficar no Rio?

— Pelo menos uns vinte dias. Como ainda não decidi o que fazer, permanecerei no Rio.

— Já recebeu alguma proposta?

— Oficialmente, apenas do Santa Cruz, de Recife, que me convidou para treinar as suas equipes.

— A proposta agrada?

— E' cedo para adiantar. Depende de estudos.

SERÁ MANTIDO O PROGRAMA

Também conversamos com o novo treinador rubro, João Avelino, quanto ao programa que adotará no clube.

— Não pretendo modificar o que já existe, disse-nos inicialmente. O sistema que Martim usa é bom; por que alterá-lo? O treinamento obedecerá às mesmas bases que atualmente vigoram.

PROBLEMAS

João Avelino começou a sua gestão com diversos problemas a resolver. Há jogadores contundidos que inspiram cuidados e não participaram do exercício de ontem. Entre êles, os casos mais graves são os de Rubens e Oswaldinho. Além dêsses dois, estão entregues ao Departamento Médico: Ivan, Edson e Alarcon.

DEVORADO POR TUBARÕES

ADEN, 1. Um jovem árabe de 23 anos, foi devorado por tubarões no pôrto de Aden sob o olhares apavorados de centenas de turistas. O jovem mergulhava nas proximidades de um vapor ancorado na baía para retirar moedas que os viajantes lançavam ao mar, quando foi atacado por dois grandes tubarões. Uma embarcação enviada em seu auxílio chegou muito tarde para salvar o jovem da morte. (F.P.)